



**2022
FAALİYET
RAPORU**



NEÜ 2022 FAALİYET RAPORU

mıs gibi

*Bu çalışma; Necmettin Erbakan Üniversitesi Strateji Geliştirme
Daire Başkanlığı tarafından hazırlanmış,
Kurumsal İletişim Koordinatörlüğü tarafından tasarlanmıştır.

Tüm yayın hakkı Necmettin Erbakan Üniversitesine aittir. İzinsiz
basılamaz ve çoğaltılamaz.

erbakan.edu.tr

mis gibi



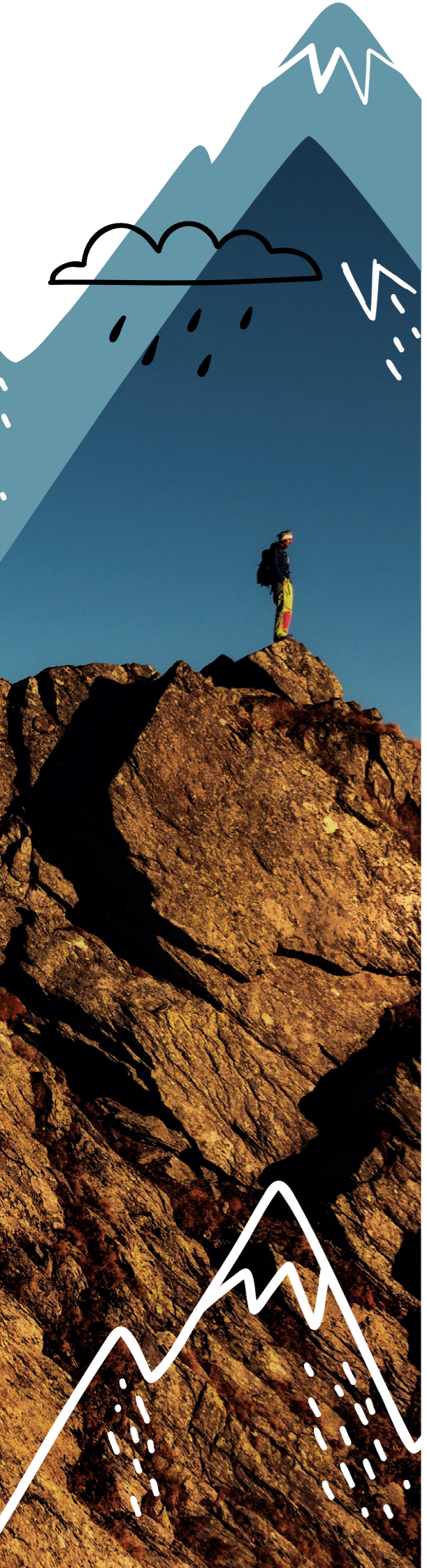

BAŞARI BİR YOLCULUKTUR

Başarıyı Kurum Kültürü Haline Getirmek

Sözlükler başarıyı, bir işi istenilen şekilde sonuçlandırmak, muvaffak olmak, üstesinden gelmek olarak tanımlıyor. Olmasını istediğimiz, hayalimizde kendimizi gördüğümüz, özlemlerimizi kurduğumuz bir varış noktasına ulaşmak. Başarının anlamı bu yüzden kişiden kişiye değişiyor. Kimimiz için görmeyi istediğimiz yerlere seyahat etmek, kimimiz için tanınır olmak bir başarıyken, kimimiz için yüksek kariyer başarıyı tanımlayan şeyler. Ancak başarıyı anlamlı kılan, mevcut durumumuzdan, ulaşmayı umduğumuz varış noktasına doğru yaptığımız yolculuk sürecimizdir. Başarıya yönelik, akış halinde ilerlememizdir. Başarı; adanmışlığın, kararlılığın ve cesaretin görünürleştiği bir yolda olma halidir. **Başarı Bir Yolculuktur.**

Başarıyı anlamlı kılan, mevcut durumumuzdan, ulaşmayı umduğumuz

*varış noktasına doğru yaptığımız yolculuk sürecimizdir. Başarıya yönelik, akış halinde ilerlememizdir. Başarı; adanmışlığın, kararlılığın ve cesaretin görünürleştiği bir yolda olma halidir. **Başarı Bir Yolculuktur.***

Necmettin Erbakan Üniversitesi, başarıyı bir kurum kültürü olarak benimsemiştir. Tüm akademik ve idari süreçlerde uyguladığımız strateji ve izlediğimiz yöntemler, başarıyı bir kurum kültürü haline getirmek üzere kurgulanmaktadır. Gerçek problemleri deşifre edip etkili çözümler bulurken, verimli ve sürdürülebilir faaliyetlerimizi çoğaltırken, doğru hedeflerin belirlenmesi ve belirlenen hedeflere ulaşabilme çabasıdayken ve sürekli iyileştirme süreçleriyle ilgili risk analizleri yaparken başarı değişmezimiz olmayı sürdürüyor. Biliyoruz ki başarıya ulaşım sıçrama yapan kurumlar, aynı zamanda değişimin öncüsü olacaklardır.

Necmettin Erbakan Üniversitesi, başarıyı bir kurum kültürü olarak benimsemiştir. Tüm akademik ve idari süreçlerde uyguladığımız strateji ve izlediğimiz yöntemler, başarıyı bir kurum kültürü haline getirmek üzere kurgulanmaktadır.

Bilindiği üzere Yükseköğretim Kurulumuzun Üniversite İzleme ve Değerlendirme Raporları içerisinde Araştırma-Geliştirme, Proje ve Yayın başlığı altında yer alan kriterler bölümünde Dünya üniversite sıralaması merkezlerinin açıkladığı sıralamalar yer alıyor. Bu kriterler listesinde THE, QS CWUR ve ARWU gibi merkezler yer alıyor. İşte bu kuruluşlardan biri olan Times Higher Education (THE)'nin bu yıl açıkladığı üniversite sıralama listesinde Necmettin Erbakan Üniversitesi Nitelikli Eğitim kategorisinde ilk 400 içerisinde yer almayı başardı. Yine Dünya Üniversite Sıralamaları Merkezi (The Center for World University Rankings (CWUR) tarafından hazırlanan 2022-2023 dönemini kapsayan

ve 96 ülkeden dünya çapında yaklaşık 20 bin yükseköğretim kurumunun değerlendirildiği başarılı üniversiteler sıralamasında üniversitemiz Türkiye'de 41'inci sırada yer alıyor. Bizi daha da gururlandıran ise bu listede Türkiye'den sıralamaya dahil olan en genç üniversite olmamız. Atılımımızı daha net anlatmak adına şunu ilave etmek gerekiyor. Bu listede 2019'da 56'ıncı, 2020'de 5'inci, 2021'de 48'inciydik. Bu yıl ise 41'inci. Her yıl bir önceki yılın üstünde adım adım ilerliyoruz. Bu listenin bize söylediği bir başka şey de KOP Bölgesi Üniversiteler Birliğinde yer alan 13 üniversitemizin arasında ilk sırada yer almamız. Bizim için bu yıl bir başka gelişme ise 6 yeni derecelendirme ve sıralama kuruluşuna girmeyi başarmış olmamız.

Gerçek problemleri deşifre edip etkili çözümler bulurken, verimli ve sürdürülebilir faaliyetlerimizi çoğaltırken, doğru hedeflerin belirlenmesi ve belirlenen hedeflere ulaşabilme çabasıdayken ve

sürekli iyileştirme süreçleriyle ilgili risk analizleri yaparken başarı değişmezimiz olmayı sürdürüyor. Biliyoruz ki başarıya ulaşım sıçrama yapan kurumlar, aynı zamanda değişimin öncüsü olacaklardır.

Öte yandan 1 Eylül 2022'de ise TÜBİTAK, Avrupa Komisyonu Ufuk Avrupa (Horizon Europe) programından alınan fon miktarı bakımından ülkemizdeki en başarılı araştırma kuruluşlarının listesini yayınladı. Listede Necmettin Erbakan Üniversitesi 8. Sırada yer alıyor. Şüphesiz bu başarılarla kurum kültürünü bilgi, beceri ve performansıyla bütünleştirmesi ve hedefine odaklanmasının altında kendine güvenen, kendi varlığının potansiyeline inanan ve kendi gerçekliğiyle yüzleşen bir anlayış yer almaktadır. **"Başarı Bir Yolculuktur"**. Seyirci değil sahada, edilgen değil etkin, gölge değil gerçek ve elle tutulur gözle görülür adımlarla ilerleyen NEÜ'nün dünya çapında bir üniversite olmaya ayarlı rotasında yolculuğu devam ediyor.

İÇİNDEKİLER DİZİNİ

SUNUŞ	
I. GENEL BİLGİLER	
A Misyon ve Vizyon	6
B Yetki, Görev ve Sorumluluklar	8
C İdareye İlişkin Bilgiler	10
1- Fiziksel Yapı	10
2- Teşkilat Yapısı	20
3- Teknoloji ve Bilişim Altyapısı	22
4- İnsan Kaynakları	26
5- Sunulan Hizmetler	36
6- Yönetim ve İç Kontrol Sistemi	43
II. AMAÇ VE HEDEFLER	
A Stratejik Planda Yer Alan Amaç ve Hedefler	46
III. FAALİYETLERE İLİŞKİN BİLGİ VE DEĞERLENDİRMELER	
A Mali Bilgiler	52
1- Bütçe Uygulama Sonuçları	52
2- Tablolara İlişkin Açıklamalar	55
3- Mali Denetim Sonuçları	56
4- Diğer Hususlar (Döner Sermaye Bütçesi)	58
B Performans Bilgileri	67
1- Program, Alt Program, Faaliyet Bilgileri	60
1.1. Bilimsel Araştırma Faaliyetleri	62
1.2. İkili Anlaşmalarla Yürütülen Faaliyetler	65
1.3. Bilgi ve Teknoloji Alanındaki Faaliyetler	66
1.4. Yayın Faaliyetleri	70
1.5. Sosyal ve Kültürel Faaliyetler	72
1.6. Yatırım Faaliyetleri	76
2- Performans Sonuçlarının Değerlendirilmesi	89
2.1. Alt program hedef ve göstergeleriyle ilgili	89
gerçekleşme sonuçları ve değerlendirmeler	
2.2. Performans denetim sonuçları	93
3- Stratejik Planın Değerlendirilmesi	94
4- Performans Bilgi Sisteminin Değerlendirilmesi	101
IV- KURUMSAL KABİLİYET VE KAPASİTENİN DEĞERLENDİRİLMESİ	
A Üstünlükler	104
B Zayıflıklar	105
V- ÖNERİ VE TEDBİRLER	
A Fırsatlar	108
B Tehditler	109
EKLER	
EK-1: Üst Yöneticinin İç Kontrol Güvence Beyanı	110
EK-2: Mali Hizmetler Birim Yöneticisinin Beyanı	111

TABLolar DİZİNİ

Tablo 1	Eđitim Alanı (Derslikler)	10
Tablo 2	Sosyal Alanlar	11
Tablo 3	Sosyal Faaliyetler	12
Tablo 4	Toplantı - Konferans Salonları	16
Tablo 5	Akademik Personel Hizmet Alanları	17
Tablo 6	İdari Personel Hizmet Alanları	17
Tablo 7	Ambarlar	18
Tablo 8	Arşivler	18
Tablo 9	Atölyeler	18
Tablo 10	Hastane Alanları	19
Tablo 11	Bilgisayarlar	23
Tablo 12	Kütüphane Kaynakları	24
Tablo 13	Diđer Bilgi ve Teknolojik Kaynaklar	25
Tablo 14	Akademik Personel Sayıları	26
Tablo 15	Yabancı Uyruklu Öğretim Elemanları	27
Tablo 16	Üniversitemizde Görevlendirilen Akademik Personeller	28
Tablo 17	Akademik Personelin Yaş İtibariyle Dağılımı	28
Tablo 18	Görevlendirilen Akademik Personeller	30
Tablo 19	İdari Personel Sayıları	31
Tablo 20	İdari Personelin Eğitim Durumu ve Dağılımı	32
Tablo 21	İdari Personelin Hizmet Süreleri ve Dağılımı	33
Tablo 22	İdari Personelin Yaş İtibariyle Dağılımı	34
Tablo 23	657 S.k. 4/B' Li Sözleşmeli Personel Kadroları	35
Tablo 24	657 S.k. 4/B' Li Sözleşmeli Personel Hizmet Süresi	35
Tablo 25	657 S.k. 4/B' Li Sözleşmeli Personel Yaş İtibariyle Dağılımı	35
Tablo 26	İşçiler	35
Tablo 27	Öğrenci Sayıları	36
Tablo 28	Yabancı Uyruklu Öğrenciler	37
Tablo 29	Yabancı Dil Hazırlık Sınıfı Öğrenci Sayıları	38
Tablo 30	Öğrenci Kontenjanları ve Doluluk Oranları	39
Tablo 31	Öğrencilerin Yüksek Lisans ve Doktora Programlarına Dağılımı	40
Tablo 32	Öğrenci Sayısı / Akademik Personel Sayısı	42
Tablo 33	Sađlık Hizmetleri	43
Tablo 34	Ekonomik Sınıflandırma Düzeyinde 2022 Yılı Ödenek ve Harcama Verileri	52
Tablo 35	Faaliyetler Düzeyinde 2022 Yılı Ödenek ve Harcama Verileri	53
Tablo 36	Ekonomik Sınıflandırma Düzeyinde 2022 Yılı Gelir Gerçekleşme Verileri	54
Tablo 37	İç Denetim Birimi 2022 Yılına Ait Düzenlenen Raporlar	56
Tablo 38	İç Denetim Birimi 2022 Yılına Ait Danışmanlık Faaliyetleri	57
Tablo 39	Döner Sermaye İşletmesi Bütçe Gider Tablosu	58
Tablo 40	Döner Sermaye İşletmesi Bütçe Gelir Tablosu	58
Tablo 41	Program, Alt Program, Faaliyetler Tablosu	60
Tablo 42	Bilimsel Araştırma Projeleri Bilgileri	62
Tablo 43	BAP Koordinatörlüğünce Desteklenen Bilimsel Araştırma Projeleri	63
Tablo 44	2022 Yılı Erasmus Anlaşmaları	65
Tablo 45	Erasmus Burs Hareketliliđi	65
Tablo 46	2022 Yılı Yayınlarla İlgili Faaliyet Bilgileri	70
Tablo 47	2022 Yılı Sosyal Faaliyetleri	72
Tablo 48	Muhtelif İşler Projesi Kapsamındaki Mal Alımları Tablosu	82
Tablo 49	Muhtelif İşler Projesi Tablosu	83
Tablo 50	Performans Göstergesi Gerçekleşme Sonuçları Formu	89
Tablo 51	Performans Göstergesi Gerçekleşmeleri İzleme Formu	90
Tablo 52	2022 Yılı Stratejik Plan Deđerlendirme Tabloları	94

NOT:
Tablolarda yer alan veriler 2022 yıl
sonu verileridir.

GRAFİKLER DİZİNİ

Grafik 1	İdari Personelin Eğitim Durumu Dağılımı	32
Grafik 2	İdari Personelin Hizmet Süreleri Dağılımı	33
Grafik 3	İdari Personelin Yaş İtibariyle Dağılımı	34
Grafik 4	Bütçe Giderleri	52



BAŞARI BİR YOLCULUKTUR

“Bizim Başarı Hikâyemiz”

Bir toplumun ya da ülkenin tarihi, başarılarının tarihi olarak anlaşılır ve yaygınlaşır. Toplumlar kendilerini başarı hikâyeleriyle tanıyabilir ve bir ‘biz’ duygusunu tesis edebilirler. ‘Bir’i ‘çok’, ‘tek’i ‘bütün’ yapan başarılarıdır. Siyasette, ekonomide, sanatta, kültürde, yönetimde ve bilim sahasında tek tek şahısların ya da toplulukların kaydettiği başarılar, aynı zamanda bir parçası oldukları milletin hanesine kaydedilmektedir. Başarmak için motivasyon ve inanç gerektiği gibi daha büyük hayaller ve inançlar için de başarı gerekmektedir. **“Başarı Bir Yolculuktur”.**

Toplumlar kendilerini başarı hikâyeleriyle tanıyabilir ve bir ‘biz’ duygusunu tesis edebilirler. ‘Bir’i ‘çok’, ‘tek’i ‘bütün’ yapan başarılarıdır.

“Başarmanın Yarısı İnanmak”

Büyük başarılar için birden fazla etkenin yan yana gelmesi gerektiği aşikârdır. Başarıyı yakalayacak olan öznelerin içerisinde bulunduğu somut şartların son derece önemli olduğu ve ilk elden reddedilemeyeceği bilinir. Bu yüzden başarıya giden yolların önceden döşenmesi toplum ve ülkece gerçekleştirilir. Öte

yandan başarılı öznelerin nasıl hedeflerine ulaştığının hikâyesi, yol boyunca karşılaştıkları zorlukların tespiti bu anlamda da büyük faydalar taşırlar. Başarı hikâyeleri, yeni başarılar için hazırlanma olasılığı yaratmaktadır. Diğer taraftan somut şartların yanı sıra, insanları harekete geçiren ve zirveye taşıyan temel unsurun maneviyat alanında şekillendiği unutulmamalıdır. Sıklıkla ifade edildiği gibi inanmak, başarmanın yarısıdır. Hedefin doğru saptanması ya da ahlaken doğrulanması, inancı ve inanç yolunda gösterilecek çabayı beraberinde getirir. Başarılı insanların ve başarılarının hikâye edilmesi, bir yandan inancın anlatılmasını, bir yandan da yeni inançların doğması ve güçlenmesini sağlamaktadır.

“Mütemmim Cüz: Çalışmak”

Toplumsal hayatın herhangi bir alanında ulaşılan başarının inanmak kadar belirleyici bir diğer parçası da çalışmaktır. Maddi şartlar ve manevi tutumlar ne kadar uygun olursa olsun, azim ve kararlılık noksan olduğu sürece başarı kazanılması da imkânsızlaşır. Çalışmak ise hiçbir zaman tek başına ele alınabilecek bir erdem değildir. Nasıl çalışmak, ne zaman çalışmak, kimlerle çalışmak ve en önemlisi ne adına çalışmak gibi sorular, bizzat başarının kara kutusunu oluşturur.

Çalışmak ise hiçbir zaman tek başına ele alınabilecek bir erdem değildir. Nasıl çalışmak, ne zaman çalışmak, kimlerle çalışmak ve en önemlisi ne adına çalışmak gibi sorular, bizzat başarının kara kutusunu oluşturur.

“Başarının Hikâyesi, Hikâyenin Başarısı”

Necmettin Erbakan Üniversitesinin başarı hikâyesi de tüm bu unsurları içinde barındıran bir yönetim anlayışıyla şekillenmiştir. Dünyanın en başarılı üniversiteleriyle yarışacak bir üniversite hayaliyle Necmettin Erbakan Üniversitesi son dört yılda bu hayaline adım adım ilerliyor. Hayalin; inançla, kararlılıkla, belirlenmiş çalışma ilkeleriyle gerçek kılınabileceğini, son dört yılda yayınlanan yükseköğretim başarı listeleri doğrulamaktadır. Somut çıktılar ortada. Son dört yılın başarı

grafiklerinde Üniversitemiz her önceki yılın üzerinde yerini almayı başarıyor. İstemekle başarmak arasındaki farkı yaratan şüphesiz başarı yönelimimizdir. Enerjimizi yüksek tutmak, iyimser ve çözümleyici olmak, olayları istenen yönde daha iyiye doğru değiştirmek irademizi gösteren proaktifliğimiz, başarı yönelimimizde bize eşlik ediyor. Ayrıca bu atılımın arkasında ekip ruhu ve dayanışmanın hakkını da teslim etmek gerekiyor.

Biliyoruz ki bu tür başarılar zamanla kamusallaşır ve toplumun ortak malı haline gelir. NEÜ’nün ulusal sınırlar dışına taşarak uluslararası boyutlarda gerçekleştirdiği bu başarı ülkemizin başarısı olarak anlaşılmalıdır. Yenidünya için üreten, geleceğin bilim gücüne yatırım yapan, toplumsal beklenti ve çevresel meseleleri önceleyen ve değişimi öngören genç NEÜ, kendini daima ülkemizin hedeflerine ulaşmasında rol oynayan, ona katkıda bulunan “değer taşıyıcı” bir kurum olarak konumlandırıyor. Bizi “biz” yapacak ortak değerlerimize başarı hikâyemizle omuz vermek en büyük kıvancımız olacaktır.

NEÜ, kendini daima ülkemizin hedeflerine ulaşmasında rol oynayan, ona katkıda bulunan “değer taşıyıcı” bir kurum olarak konumlandırıyor. Bizi “biz” yapacak ortak değerlerimize başarı hikâyemizle omuz vermek en büyük kıvancımız olacaktır.

Kurucu enerjimizle dünyada marka değeri yüksek, yenilikçi ve dinamik bir devlet üniversitesi olma çabamızda kurduğumuz ilişkilerde güven, dürüstlük, sorumluluk ve şeffaflık ilkelerine bağlı kalma gayesindeyiz. Şeffaflık ve hesap verebilirlik ilkelerimize uygun olarak hazırladığımız 2022 yılı Faaliyet Raporumuzu başta Yükseköğretim Kurulu olmak üzere kamuoyunun bilgisine sunarken, çalışma arkadaşlarımıza, öğrencilerimize ve “Başarı Bir Yolculuktur” inancımıza emeği geçen tüm paydaşlarımıza teşekkürlerimi sunuyorum.



GENEL BİLGİLER

TARİHÇE

Üniversitemiz 2010 yılında 6005 sayılı Kanunla Konya Üniversitesi adıyla kurulmuş, bünyesinde 6 Fakülte (Eğitim Bilimleri Fakültesi, Fen Fakültesi, Havacılık ve Uzay Bilimleri Fakültesi, Mühendislik Mimarlık Fakültesi, Sosyal ve Beşeri Bilimler Fakültesi ile Turizm Fakültesi), 3 Enstitü (Eğitim Bilimleri Enstitüsü, Fen Bilimleri Enstitüsü ve Sosyal Bilimler Enstitüsü) ve 1 Yüksekokul (Yabancı Diller Yüksekokulu) yer almıştır.

2011 yılında 2011/2620 sayılı Bakanlar Kurulu Kararıyla, Selçuk Üniversitesi Rektörlüğü bünyesinde yer alan Ahmet Keleşoğlu Eğitim Fakültesi, Ahmet Keleşoğlu İlahiyat Fakültesi ve Meram Tıp Fakültesi Üniversitemize bağlanmıştır.

2012 yılında 6287 sayılı Kanunla Üniversitemizin adı Necmettin Erbakan Üniversitesi olarak değiştirilmiştir. Aynı yıl içinde Diş Hekimliği Fakültesi, Güzel Sanatlar Fakültesi, Sağlık Bilimleri Fakültesi, Sağlık

Bilimleri Enstitüsü, Türk Müziği Devlet Konservatuvarı, Uygulamalı Bilimler Yüksekokulu kurulmuştur.

2013 yılında 2013/4480 sayılı Bakanlar Kurulu Kararıyla, Selçuk Üniversitesi bünyesinde yer alan Seydişehir Ahmet Cengiz Mühendislik Fakültesi, Ereğli Mühendislik ve Doğa Bilimleri Fakültesi, Seydişehir Meslek Yüksekokulu, Seydişehir Sağlık Hizmetleri Meslek Yüksekokulu, Konya Ereğli Kemal Akman Meslek Yüksekokulu Üniversitemize bağlanmıştır. Aynı yıl içinde Eğitim Bilimleri Fakültesi kapatılmış, Adalet Meslek Yüksekokulu kurulmuştur.

2014 yılında Ereğli Adalet Meslek Yüksekokulu, 2015 yılında Hukuk Fakültesi kurulmuştur. 2017 yılında Siyasal Bilgiler Fakültesi, Seydişehir Sağlık Bilimleri Fakültesi, Meram Meslek Yüksekokulu kurulmuş; Uygulamalı

Bilimler Yüksekokulu, Uygulamalı Bilimler Fakültesi'ne dönüştürülmüştür.

2018 yılında Hemşirelik Fakültesi, 2019 yılında Ereğli Veterinerlik Fakültesi ile Sağlık Hizmetleri Meslek Yüksekokulu, 2020 yılında Ereğli Ziraat Fakültesi ile Ereğli Sağlık Hizmetleri Meslek Yüksekokulu kurulmuş, Ereğli Mühendislik ve Doğa Bilimleri Fakültesi kapatılmıştır. 2021 yılında Teknik Bilimler Meslek Yüksekokulu kurulmuştur.

2022 yılı itibarıyla Üniversitemiz bünyesinde 20 fakülte, 4 enstitü, 1 yüksekokul, 9 meslek yüksekokulu, 1 konservatuvar ve 1 hastane bulunmaktadır.

AKADEMİK BİRİMLER

20 FAKÜLTE

- Ahmet Keleşoğlu Eğitim Fakültesi
- Ahmet Keleşoğlu İlahiyat Fakültesi
- Diş Hekimliği Fakültesi
- Ereğli Eğitim Fakültesi
- Ereğli Ziraat Fakültesi
- Fen Fakültesi
- Güzel Sanatlar ve Mimarlık Fakültesi
- Havacılık ve Uzay Bilimleri Fakültesi
- Hemşirelik Fakültesi
- Hukuk Fakültesi
- Meram Tıp Fakültesi
- Mühendislik Fakültesi
- Nezahat Keleşoğlu Sağlık Bilimleri Fakültesi
- Seydişehir Ahmet Cengiz Mühendislik Fakültesi
- Seydişehir Kamil Akkanat Sağlık Bilimleri Fakültesi
- Siyasal Bilgiler Fakültesi
- Sosyal ve Beşeri Bilimler Fakültesi
- Turizm Fakültesi
- Uygulamalı Bilimler Fakültesi
- Veterinerlik Fakültesi

1 YÜKSEKOKUL

- Yabancı Diller YO

9 MESLEK YÜKSEKOKULU

- Adalet MYO
- Ereğli Adalet MYO
- Ereğli Sağlık Hizmetleri MYO
- Konya Ereğli Kemal Akman MYO
- Meram MYO
- Sağlık Hizmetleri MYO
- Seydişehir MYO
- Seydişehir Sağlık Hizmetleri MYO
- Teknik Bilimler MYO

4 ENSTİTÜ

- Eğitim Bilimleri Enstitüsü
- Fen Bilimleri Enstitüsü
- Sağlık Bilimleri Enstitüsü
- Sosyal Bilimler Enstitüsü

1 KONSERVATUVAR

- Türk Müziği Devlet Konservatuvarı

Akademik
Birim Sayımız

35

GENEL BİLGİLER

A- MİSYON VE VİZYON

MİSYON

Bilginin üretiminde insana ve çevreye faydayı esas alarak bilimsel etik ve evrensel değerleri temel alan, disiplinler arası çalışmaları ön plana çıkaran, ulusal ve uluslararası kurum ve kuruluşlarla ilişkileri geliştiren, çeşitli proje ve etkinliklerle sanayi ve hizmet sektörleri ile arasındaki ilişkileri güçlendiren, eleştirel düşünme yeteneği kazanmış nitelikli bireyler yetiştiren üniversite olmak.

VİZYON

Üniversitemiz katılımcı, farklılıklara saygılı ve özgürlükçü bir kurum kültürü içinde tüm paydaşlarımızın gereksinimlerine duyarlı olma prensibini esas alarak, araştırma ve eğitim alanındaki yenilikçi ve yol gösterici yaklaşımı ile öncülük yapan, özgün bilginin ortaya çıkarılmasını ve yayılmasını sağlayan, bilimsel kümelenme ile uluslararası bir referans noktası olmayı hedeflemektedir.

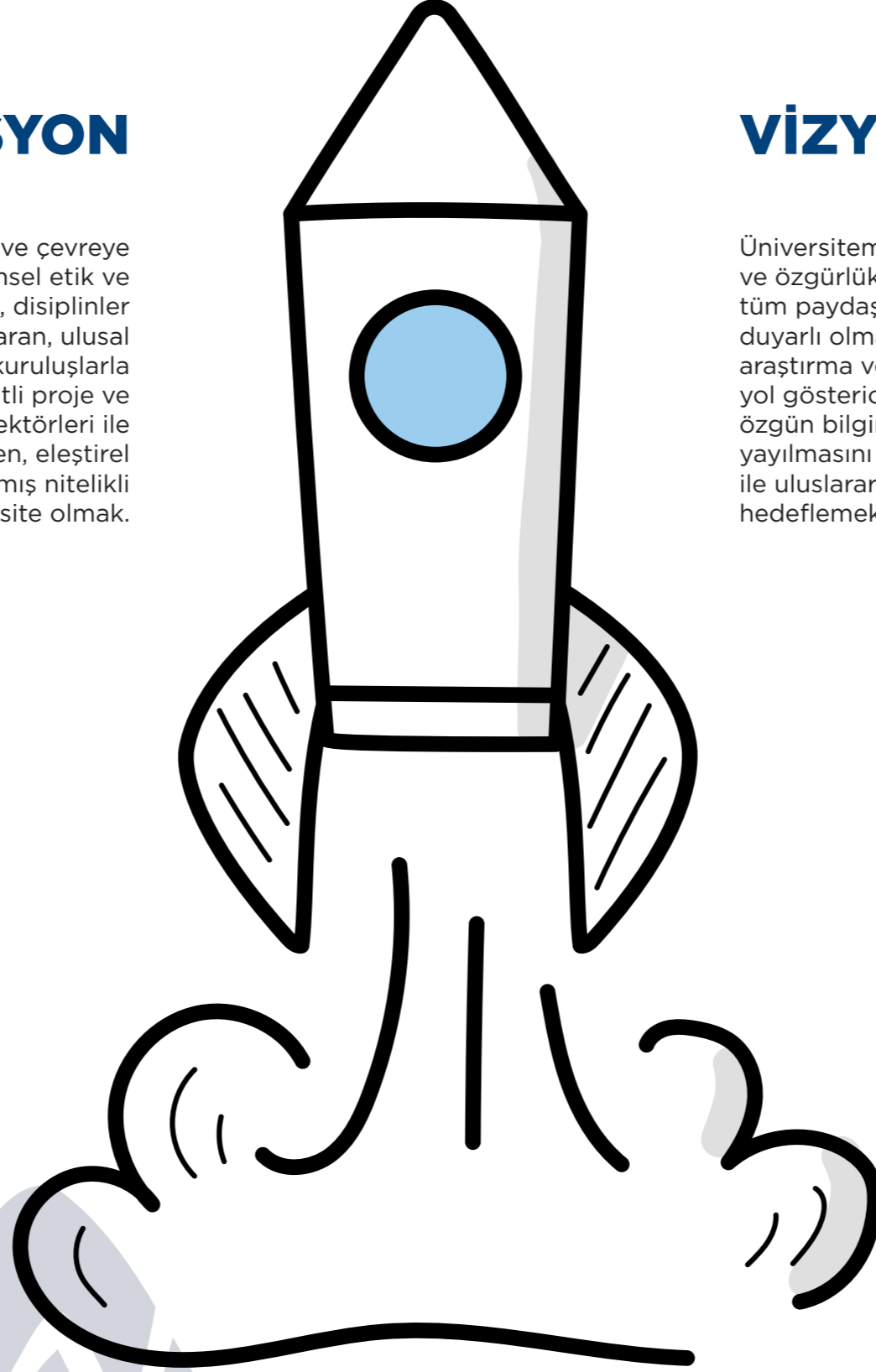

GENEL BİLGİLER

B- YETKİ, GÖREV VE SORUMLULUKLAR

YÜKSEK ÖĞRETİM KURUMLARI'NIN GÖREVLERİ

Çağdaş uygarlık ve eğitim-öğretim esaslarına dayanan bir düzen içinde, toplumun ihtiyaçları, kalkınma planları ilke ve hedeflerine uygun ve ortaöğretime dayalı çeşitli düzeylerde eğitim-öğretim, bilimsel araştırma, yayım ve danışmanlık yapmak,

Kendi ihtisas gücü ve maddi kaynaklarını rasyonel, verimli ve ekonomik şekilde kullanarak, milli eğitim politikası ve kalkınma planları ilke ve hedefleri ile Yükseköğretim Kurulu tarafından yapılan plan ve programlar doğrultusunda ülkenin ihtiyacı olan dallarda ve sayıda insan gücü yetiştirmek,

Türk toplumunun yaşam düzeyini yükseltici ve kamuoyunu aydınlatıcı bilim verilerini söz, yazı ve diğer araçlarla yaymak,

Örgün, yaygın, sürekli ve açık eğitim yoluyla toplumun özellikle sanayileşme ve tarımda modernleşme alanlarında eğitilmesini sağlamak,

Ülkenin bilimsel, kültürel, sosyal ve ekonomik yönlerden ilerlemesini ve gelişmesini ilgilendiren sorunlarını diğer kuruluşlarla işbirliği yaparak, kamu kuruluşlarına önerilerde bulunmak suretiyle öğretim ve araştırma konusu yapmak, sonuçlarını toplumun yararına sunmak ve kamu kuruluşlarınca istenecek inceleme ve araştırmaları sonuçlandırarak düşüncelerini ve önerilerini bildirmek,

Eğitim-öğretim seferberliği içinde örgün, yaygın, sürekli ve açık eğitim hizmetini üstlenen kurumlara katkıda bulunacak önlemleri almak,

Yörelerindeki tarım ve sanayinin gelişmesine ve yörelerin ihtiyaçlarına uygun meslek elemanlarının yetişmesine ve bilgilerinin gelişmesine katkıda bulunmak; sanayi, tarım ve sağlık hizmetleri ile diğer hizmetlerde modernleşmeyi, üretimde artışı sağlayacak çalışma ve programlar yapmak, uygulamak ve yapılanlara katılmak, bununla ilgili kurumlara işbirliği yapmak ve çevre sorunlarına çözüm getirici önerilerde bulunmak,

Eğitim teknolojisini üretmek, geliştirmek, kullanmak ve yaygınlaştırmak,

Yükseköğretimin uygulamalı yapılmasına ait eğitim-öğretim esaslarını geliştirmek, döner sermaye işletmelerini kurmak, verimli çalıştırmak ve bu faaliyetlerin geliştirilmesine ilişkin gerekli düzenlemeleri yapmaktır.

**Daima
toplum için çalışan
üniversite...**

GENEL BİLGİLER C- İDAREYE İLİŞKİN BİLGİLER

1. Fiziksel Yapı

1.1. Eğitim Alanları

Eğitim Alanı Kapasitesi (Adet)	0-50 (Kişi)	51-75 (Kişi)	76-100 (Kişi)	101-150 (Kişi)	151-250 (Kişi)	250 ve Üzeri (Kişi)
Anfi	1	2	6	23	16	5
Sınıf	184	154	37	10	0	0
Bilgisayar Laboratuvarı	21	18	6	0	0	0
Diğer Laboratuvar	89	9	1	0	0	0
TOPLAM	295	183	50	33	16	5

Tablo 1: Eğitim Alanları (Derslikler)



GENEL BİLGİLER C- İDAREYE İLİŞKİN BİLGİLER

1. Fiziksel Yapı

1.2. Sosyal Alanlar

Kantinler	Toplam	Birim
Kantin Sayısı	12	Adet
Kantin Alanı Toplamı	10.371,89	m ²

Misafirhaneler		
Misafirhane Sayısı	1	Adet
Misafirhane Kapasitesi	15	Kişi

Yemekhaneler		
Öğrenci Yemekhane Sayısı	12	Adet
Öğrenci Yemekhane Alanı	2.891	m ²
Öğrenci Yemekhane Kapasitesi	1.895	Kişi
Personel Yemekhane Sayısı	5	Adet
Personel Yemekhane Alanı	843	m ²
Personel Yemekhane Kapasitesi	500	Kişi

Tablo 2: Sosyal Alanlar



GENEL BİLGİLER

C- İDAREYE İLİŞKİN BİLGİLER

1. Fiziksel Yapı

1.2. Sosyal Faaliyetler



Bölümler	Sayısı (Adet)	Üye Sayısı (Kişi)
Öğrenci Kulüpleri	193	13.000

Tablo 3: Sosyal Faaliyetler

Üniversitemiz öğrencilerinin, toplumsal ve kültürel gelişmelerine yardım etmek, beden ve ruh sağlığını korumak ve onların araştırmacı ve yaratıcı niteliklere

sahip kişiler olarak yetiştirebilmek için dinlenme ve boş zamanlarını değerlendirerek sosyal ihtiyaçlarını karşılamak amacıyla kurulan Öğrenci

Topluluk sayısı 2022 yılında 193 adettir. Bu topluluklar yıl boyunca akademik danışmanları gözetiminde çalışmalarını sürdürmektedir.



ÖĞRENCİ TOPLULUKLARI

- 21. YY. Türk Strateji ve Düşünce Topluluğu
- Ahbap Topluluğu
- AİD Topluluğu
- Aile ve Gençlik Destek Topluluğu
- Akademi Kültür İlim ve Fikir Topluluğu
- Akademik Düşünce Eğitim Medeniyet Topluluğu
- Akademik Gelişim Topluluğu
- Akademik Kültür Topluluğu
- Anadolu Gelişim Topluluğu
- Anadolu Mektebi Kültür Edebiyat Topluluğu
- Anka Havacılık Ve Uzay Topluluğu
- Arama-Kurtarma Topluluğu
- Atasagun Topluluğu
- Atatürkçü Düşünce Topluluğu
- Belde-İ Muhayyere Topluluğu
- Bilge Kadın Topluluğu
- Bilge Türk Topluluğu
- Bilgi ve Düşünce Topluluğu
- Bilimsel Araştırma Topluluğu
- Bilinçli Eğitimciler Topluluğu
- Bilişim Topluluğu
- Biyosistem Mühendisliği Topluluğu
- Biyoteknoloji Topluluğu
- Blokzincir ve Yapay Zekâ Hukuku Topluluğu
- Buradayım Topluluğu
- Büyük Doğu Fikir Öğrenci Topluluğu
- Çatalhöyük Sinema Topluluğu
- Çocuklar Geleceğimiz Topluluğu

- Dayanışma İrfan ve Kardeşlik Topluluğu
- Dental Araştırmalar Topluluğu
- Dentinovasyon Topluluğu
- Dilbilim Topluluğu
- Divanu Lugati't-Türk Topluluğu
- Doğa Gözlem ve Fotoğrafçılığı Topluluğu
- Doğa ve Kampçılık Topluluğu
- Drama ve Tiyatro Topluluğu
- Düş Peşine Topluluğu
- Düşlerdeki Yaşam Topluluğu
- Ebedi Gençlik Topluluğu
- Eğitim Kültür ve Sanat Topluluğu
- Eğitimde Drama Topluluğu
- Ekonomi ve Kalkınma Topluluğu
- Ekonomik ve Sosyal Araştırmalar Topluluğu
- Elektronik Spor Topluluğu
- Endüstri Mühendisliği Topluluğu
- Engelsiz Bilişim ve Girişimcilik Topluluğu
- Engelsiz Yaşam Topluluğu
- Erasmus Topluluğu
- Fakülteli Anadolu Aslanları Topluluğu
- Faraza Topluluğu
- Farkındalık Atölyesi Topluluğu
- Farkındalık Topluluğu
- Felsefe Etkinlikleri Topluluğu
- Fen ve Çevre Topluluğu
- Feza Uzay ve Uydu Teknolojileri Topluluğu
- Fıkıh Topluluğu
- Fikirname Topluluğu
- Fizyoterapi ve Sağlıklı Yaşam Topluluğu

- Fora Topluluğu
- Gastronomi Topluluğu
- Geleneksel Türk Sanatları Topluluğu
- Geleneksel Türk Okçuları Topluluğu
- Genç Adım Topluluğu
- Genç Arkadaş Topluluğu
- Genç Bankacılar ve Finansçılar Topluluğu
- Genç Fenerliler Topluluğu
- Genç Gönüllüler Topluluğu
- Genç Hafıza Topluluğu
- Genç Hukukçular Topluluğu
- Genç Kanatlar Havacılık Topluluğu
- Genç Kızılay Topluluğu
- Genç NEÜ Topluluğu
- Genç Sanatçılar Topluluğu
- Genç Siyaset Topluluğu
- Genç Tema Topluluğu
- Genç ÜNİKOP Topluluğu
- Genç Yeşilay Topluluğu
- Genç Yöneticiler ve Bilişim Topluluğu
- Girişimcilik ve Kariyer Topluluğu
- Gönül Elçileri Topluluğu
- Güçlü Enformasyon Nitelikli Çoğunluk Topluluğu
- Güzide Gençlik Öğrenci Topluluğu
- Hafızlık ve Kıraat Topluluğu
- Halk Oyunları Topluluğu
- Harita Topluluğu
- Helal ve Sağlıklı Yaşam Topluluğu
- Hukuk ve Adalet Topluluğu
- Hukuki Araştırmalar ve Gelişim Topluluğu
- Hukuki Yaşam Topluluğu
- Hukukta Kazanım Topluluğu
- Hür Genç Topluluğu

- Hürkuş Topluluğu
- IEEE NEÜ Topluluğu
- İdeal Gençlik Topluluğu
- İdealist Eğitimciler Topluluğu
- İhya Topluluğu
- İletişim Topluluğu
- İngilizce Konuşma ve Tartışma Topluluğu
- İrfan Topluluğu
- İstatistik Ve Veri Bilimi Topluluğu
- İtfaiye Topluluğu
- İyi Gelecek İyi Öğretmenlerle Gelecek Topluluğu
- İyiliğin Geleceği Topluluğu
- İyilik Her Zaman Her Yerde Topluluğu
- Kadem Gençlik Topluluğu
- Kadın Hakları Topluluğu
- Kalite Topluluğu
- Kariyer ve Danışmanlık Topluluğu
- Kızılelma Topluluğu
- Kişisel Gelişim Topluluğu
- Klasik Türk Edebiyatı Topluluğu
- Konya Akademi Resim Topluluğu
- Köprü Topluluğu
- Kritik ve Analitik Düşünme Topluluğu
- Kültür Ahlak ve Medeniyet Topluluğu
- Kültür Sanat ve Edebiyat Topluluğu
- Kültür ve Turizm Topluluğu
- Küresel Çalışma Topluluğu
- Küresel Politikalar Topluluğu
- Lisan Topluluğu
- Lojistik Bilgi Topluluğu
- Lokman Topluluğu
- Lösev Fayda Topluluğu
- Makine Mühendisliği Topluluğu
- Maliye Topluluğu
- Matematik-Bilgisayar Topluluğu

- Maverik Roket Teknolojileri Topluluğu
- Mavi Kelebekler Çocuk Hakları Topluluğu
- Mefkûreci Öğrenciler Topluluğu
- Meram Beyaz Önlüklüler Topluluğu
- Meram Genç Yeryüzü Doktorları Topluluğu
- Meram Tıp Fakültesi Yapay Zekâ Topluluğu
- Mimari Atölye Topluluğu
- Mimarlık ve Sanat Topluluğu
- Mülhem Topluluğu
- Münazara Topluluğu
- NEÜ Moleküler Biyoloji Ve Genetik Topluluğu
- NEÜ Mescid Topluluğu
- NEÜ Genç Mühendisleri Topluluğu
- NEÜ Matematik Topluluğu
- NEÜ Oryantiring Ateşi Topluluğu
- NEÜ Proje Topluluğu
- NEÜ YGT Teknofest Topluluğu
- Nörobilim, Eğitim ve Düşünce Topluluğu
- Ombudsmanlık Topluluğu
- Öncü Genç Topluluğu
- Patisev Topluluğu
- PDR Empati Topluluğu
- Plastik Sanatlar Topluluğu
- Profen Proje Topluluğu
- Psikoloji Topluluğu
- Rekreasyon Topluluğu
- Sağlık Bileti Topluluğu
- Sağlık İçin El Ele Topluluğu
- Sağlık Ve Gelişim Topluluğu
- Sağlık, Sosyal Yaşam ve Kariyer Topluluğu
- Sağlıklı Beslenme Topluluğu
- Sanat Tarihi Topluluğu
- Sanat ve Organizasyon Topluluğu
- Sanat ve Tasarım Topluluğu

- Siber Güvenlik Topluluğu
- Sosyal Aktivite ve Kültürü Artırma Topluluğu
- Sosyal Eğitim ve Saygı Topluluğu
- Sosyal Girişimcilik Topluluğu
- Sosyal Hizmet ve Etkileşim Topluluğu
- Sosyal İnovasyon Topluluğu
- Sosyoloji Topluluğu
- Sportif Etkinlikler Topluluğu
- Sportif Faaliyetler Topluluğu
- Stratejik Düşünme ve Araştırma Topluluğu
- Tarih Topluluğu
- Tarihi Bilinçlenme Topluluğu
- Tıpta Kariyer Topluluğu
- Tiyatro Topluluğu
- Toplum Gönüllüleri Topluluğu
- Türk Tarihi ve Gelenekleri Araştırma Topluluğu
- Türk Tarihi ve Kültürü Topluluğu
- Türk Tıp Öğrencileri Birliği Topluluğu
- Türkçe Topluluğu
- Türkiye Genç Fikirler Topluluğu
- Türkiye İlahiyatlar Platformu Topluluğu
- Uluslararası Genç Ticaretçiler Topluluğu
- Uluslararası Hukuk Öğrencileri Platformu Topluluğu
- Uluslararası İlahiyatçılar Topluluğu
- Uluslararası Öğrenci Topluluğu
- Umudum Sensin Topluluğu
- Unity NEÜ Topluluğu
- Üniversite Spor Topluluğu
- Urban Lab Topluluğu
- Üçüncü Yeni Topluluğu
- Üniversiteli Aktif Gençler Topluluğu
- Vakıf İnsan Topluluğu
- Yedihilal Topluluğu

GENEL BİLGİLER C- İDAREYE İLİŞKİN BİLGİLER

1. Fiziksel Yapı

1.2. Sosyal Alanlar

1.2.1. Toplantı Konferans Salonları

	0-50 (Kişi)	51-75 (Kişi)	76-100 (Kişi)	101-150 (Kişi)	151-250 (Kişi)	251-Üzeri (Kişi)
Toplantı Salonu	36	2	---	---	---	---
Konferans Salonu	1	---	---	3	12	4
TOPLAM	37	2	---	3	12	4

Tablo 4: Toplantı - Konferans Salonları



GENEL BİLGİLER C- İDAREYE İLİŞKİN BİLGİLER

1. Fiziksel Yapı

1.3. Hizmet Alanları

1.3.1. Akademik Personel Hizmet Alanları

Hizmet Alanları	Sayısı (Adet)	Alanı (m ²)	Kullanan Sayısı (Kişi)
Çalışma Odası	1.137	26.778	1.802

Tablo 5: Akademik Personel Hizmet Alanları

1.3. Hizmet Alanları

1.3.2. Akademik Personel Hizmet Alanları

Hizmet Alanları	Sayısı (Adet)	Alanı (m ²)	Kullanan Sayısı (Kişi)
Çalışma Odası	328	10.440	853

Tablo 6: İdari Personel Hizmet Alanları



GENEL BİLGİLER

C- İDAREYE İLİŞKİN BİLGİLER

1. Fiziksel Yapı

1.4. Ambarlar

Hizmet Alanları	Sayısı (Adet)	Alanı (m ²)
Ambar	47	6.220

Tablo 7: Ambarlar

1.5. Arşivler

Hizmet Alanları	Sayısı (Adet)	Alanı (m ²)
Arşiv	49	3.782

Tablo 8: Arşivler

1.6. Atölyeler

Hizmet Alanları	Sayısı (Adet)	Alanı (m ²)
Atölye	88	5.851

Tablo 9: Atölyeler

GENEL BİLGİLER

C- İDAREYE İLİŞKİN BİLGİLER

1. Fiziksel Yapı

1.7. Hastane Alanları

Birim	Sayı (Adet)	Alan (m ²)
Acil Servis	2	4.500
Yoğun Bakım	17	8.000
Ameliyathane	28	6.000
Klinik	49	36.250
Laboratuar	5	2.500
Eczane	2	1.000
Radyoloji Alanı	2	2.500
Nükleer Tıp Alanı	1	1.000
Sterilizasyon Alanı	1	400
Mutfak	2	2.500
Çamaşırhane	2	575
Teknik Servis	2	900
Poliklinik	250	5.000
Diyaliz	1	1.250
Diğer Bölümler		104.625
Toplam Kapalı Alan	2 Yerleşke	177.000

Tablo 10: Hastane Alanları



GENEL BİLGİLER
C- İDAREYE İLİŞKİN BİLGİLER
2. Teşkilat Yapısı



REKTÖR					
SENATO	YÖNETİM KURULU	REKTÖR YARDIMCILARI	REKTÖR DANIŞMANLARI	İÇ DENETİM BİRİMİ BAŞKANLIĞI	
FAKÜLTELER	ENSTİTÜLER	KOORDİNATÖRLÜKLER	YÜKSEKOKULLAR	MERKEZLER	GENEL SEKRETERLİK
Ahmet Keleşoğlu Eğitim Fakültesi	Eğitim Bilimleri Enstitüsü	Atatürk İlkeleri ve İnkılap Tarihi Koordinatörlüğü	Yabancı Diller Yüksekokulu	Aile ve Gençlik UAM Ali Kuşçu Teknoloji ve İnovasyon UAM	Genel Sekreter Yardımcısı
Ahmet Keleşoğlu İlahiyat Fakültesi	Fen Bilimleri Enstitüsü	Bap Koordinatörlüğü	KONSERVATUVAR	Bilim ve Teknoloji UAM (BİTAM)	Bilgi İşlem Daire Başkanlığı
Diş Hekimliği Fakültesi	Sağlık Bilimleri Enstitüsü	Bilimsel Yayınlar Koordinatörlüğü	Türk Müziği Devlet Konservatuarı	Deneysel Tıp UAM Erol Güngör Türk Diasporası UAM	Hukuk Müşavirliği
Ereğli Eğitim Fakültesi	Sosyal Bilimler Enstitüsü	Engelli Öğrenci Birim Koordinatörlüğü	MESLEK YÜKSEKOKULU	Eswl ve Taş Hastalıkları UAM	İdari ve Mali İşler Daire Başkanlığı
Ereğli Ziraat Fakültesi		Kurumsal Kalite Geliştirme Ve Akreditasyon Koordinatörlüğü	Adalet Meslek Yüksekokulu	Geleneksel Sanatlar UAM	Kütüphane ve Dokümantasyon Daire Başkanlığı
Fen Fakültesi		Öyp Koordinatörlüğü	Ereğli Adalet Meslek Yüksekokulu	Geleneksel ve Tamamlayıcı Tıp UAM	Öğrenci İşleri Daire Başkanlığı
Güzel Sanatlar Ve Mimarlık Fakültesi		Türk Dili Koordinatörlüğü	Ereğli Sağlık Hizmetleri Meslek Yüksekokulu	Havacılık UAM Helal ve Sağlıklı Gıda UAM	Personel Daire Başkanlığı
Havacılık Ve Uzay Bilimleri Fakültesi		Dış İlişkiler Genel Koordinatörlüğü	Konya Ereğli Kemal Akman Meslek Yüksekokulu	İletişim Çalışmaları UAM	Sağlık, Kültür ve Spor Daire Başkanlığı
Hemşirelik Fakültesi		<i>Erasmus Koordinatörlüğü</i>	Meram Meslek Yüksekokulu	Klinik Araştırmalar UAM	
Hukuk Fakültesi		<i>Farabi Koordinatörlüğü</i>	Sağlık Hizmetleri Meslek Yüksekokulu	KONÜDAM Deneysel Tıp UAM	Strateji Geliştirme Daire Başkanlığı
Meram Tıp Fakültesi		<i>Mevlana Değişim Programı Koordinatörlüğü</i>	Seydişehir Meslek Yüksekokulu	Konya Mimarlık, Çevre ve Şehircilik UAM	Yapı İşleri ve Teknik Daire Başkanlığı
Mühendislik Fakültesi		<i>Uluslararası Öğrenciler Koordinatörlüğü</i>	Seydişehir Sağlık Hizmetleri Meslek Yüksekokulu	Kur'an-ı Kerim Çalışmaları ve Kıraat İlimi AvUM	
Nezahat Keleşoğlu Sağlık Bilimleri Fakültesi		<i>Yurtdışı Türk Öğrenciler Koordinatörlüğü</i>	Teknik Bilimler Meslek Yüksekokulu	Küresel ve Bölgesel Araştırmalar Merkezi (TIGA)	
Seydişehir Ahmet Cengiz Mühendislik Fakültesi				Organ Nakli UAM Otizm Çalışmaları UAM	
Seydişehir Kamil Akkanat Sağlık Bilimleri Fakültesi				Özel Yetenekliler Eğitim UAM	
Siyasal Bilgiler Fakültesi				Psikolojik Danışma ve Rehberlik UAM Sağlık UAM	
Sosyal Ve Beşeri Bilimler Fakültesi				Sağlıklı Yaşam ve Egzersiz UAM	
Turizm Fakültesi				Selçuklu Kültür ve Medeniyeti UAM	
Uygulamalı Bilimler Fakültesi				Simülasyon ve Modelleme UAM	
Veteriner Fakültesi				Sinir Bilim UAM	
				Sosyal İnovasyon UAM	
				Sürdürülebilir Aile İşletmeleri UAM	
				Sürekli Eğitim UAM	
				Tıbbi ve Kozmetik Bitkiler UAM	
				Türkçe Öğretimi UAM	
				Uluslararası Rumi Medeniyetler UAM	
				Uzaktan Eğitim UAM	
				Yaşlı ve Engelliler Eğitim Bakım UAM	

GENEL BİLGİLER
C- İDAREYE İLİŞKİN BİLGİLER
3. Teknoloji ve Bilişim Altyapısı
3.1. Yazılımlar

LİSANS ADI

Ubuntu 13.x Server ve Client işletim Sistemi
Open Office Yazılımı
Personel Özlük İşleri Web Otomasyonu
Öğrenci İşleri Otomasyonu
Open Stack Bulut Teknolojisi Sunucu Yazılımı
Elektronik Belge Yönetim Sistemi
Microsoft Windows İşletim Sistemleri
Microsoft Ofis Uygulamaları
Microsoft SQL Server Standart Edition
Oracle Database Standart Edition One
SolidWorks Edu Edition 200 Kullanıcı Network Yazılım Lisansı
Enocta Uzaktan Eğitim Yazılımı
Trend Micro Antivirüs Yazılımı
Photoshop CC
Edius Pro
VMware 6.0
Abby Fine Reader 14
Veeam Backup
Adobe Connect
Adobe Creative Cloud

GENEL BİLGİLER
C- İDAREYE İLİŞKİN BİLGİLER
3. Teknoloji ve Bilişim Altyapısı
3.2. Bilgisayarlar

Bilgisayarlar	Sayısı (Adet)
Masaüstü Bilgisayar	3.908
Taşınabilir Bilgisayar	1.070
Tablet Bilgisayar	273
TOPLAM	5.251

Tablo 11: Bilgisayarlar



GENEL BİLGİLER
C- İDAREYE İLİŞKİN BİLGİLER
3. Teknoloji ve Bilişim Altyapısı
3.3. Kütüphane Kaynakları

Kütüphane Kaynakları	
Elektronik Kitap	2.366.000
Basılı Kitap	133.011
Sesli Kitap	5.791
e-Dergi	192.915
Tez (Açık Erişim Sisteminde)	5.700.000
Abone Olunan Veri Tabanı	21
Görsel	1.800.000
Makale	16.761.421
Gazete	11.518
Patent	24.000.000
Doküman	686.000
Mevzuat	208.000
Elektronik Kitap	2.366.000
Basılı Kitap	133.011
Sesli Kitap	5.791

Tablo 12: Kütüphane Kaynakları



GENEL BİLGİLER
C- İDAREYE İLİŞKİN BİLGİLER
3. Teknoloji ve Bilişim Altyapısı
3.4. Diğer Bilgi ve Teknolojik Kaynaklar

Cinsi	İdari Amaçlı (Adet)	Eğitim Amaçlı (Adet)	Araştırma Amaçlı (Adet)
Projeksiyon	30	650	65
Tepegöz	----	3	----
Barkod Okuyucu	101	10	----
Fotokopi Makinesi	65	35	3
Faks	30	2	2
Fotoğraf Makinesi	25	128	25
Kameralar	900	185	102
Televizyonlar	805	158	----
Tarayıcılar	33	32	----
Müzik Setleri	----	15	----
Mikroskoplar	----	165	57
Yazıcılar	1.105	395	25
Yangın Söndürme Cih.	470	37	----
Klima	363	----	----
Telefon Sayısı	2.340	446	----

Tablo 13: Diğer Bilgi ve Teknolojik Kaynaklar

GENEL BİLGİLER
C- İDAREYE İLİŞKİN BİLGİLER
4. İnsan Kaynakları
4.1. Akademik Personel Sayıları

Kadrolar	Kadroların Doluluk Miktarına Göre		
	Dolu	Boş	Toplam
Profesör	363	70	433
Doçent	274	66	340
Dr. Öğretim Üyesi	403	147	550
Öğretim Görevlisi	214	28	242
Araştırma Görevlisi	777	255	1032
TOPLAM	2.031	566	2.597

Tablo 14: Akademik Personel Sayıları



2.031 Akademik
Personel Sayımız

GENEL BİLGİLER
C- İDAREYE İLİŞKİN BİLGİLER
4. İnsan Kaynakları
4.2. Yabancı Uyruklu Akademik Personel Sayıları

Kadro Unvanı	Ülke	Kadro Birim	Kişi Sayısı
Doktor Öğretim Üyesi	Mısır	Ahmet Keleşoğlu İlahiyat Fakültesi	1
Doktor Öğretim Üyesi	Yemen	Ahmet Keleşoğlu İlahiyat Fakültesi	1
Doktor Öğretim Üyesi	İran	Hemşirelik Fakültesi	1
Doktor Öğretim Üyesi	İspanya	Siyasal Bilgiler Fakültesi	1
Öğretim Görevlisi	Cezayir	Yabancı Diller Yüksekokulu	1
Öğretim Görevlisi	Irak	Yabancı Diller Yüksekokulu	2
Öğretim Görevlisi	Mısır	Yabancı Diller Yüksekokulu	2
Öğretim Görevlisi	Suriye Arap Cumhuriyeti	Yabancı Diller Yüksekokulu	5
Öğretim Görevlisi	Yemen	Yabancı Diller Yüksekokulu	1
TOPLAM			15

Tablo 15: Yabancı Uyruklu Öğretim Elemanları

4.3. Başka Üniversitelerden Üniversitemizde Görevlendirilen Akademik Personeller

UNVAN	ÇALIŞTIĞI BİRİM	GELDİĞİ ÜNİVERSİTE	KİŞİ SAYISI
Profesör	Güzel Sanatlar ve Mimarlık Fakültesi	Yalova Üniversitesi	1
Profesör	Hukuk Fakültesi	Ufuk Üniversitesi	1
Doçent	Ahmet Keleşoğlu İlahiyat Fakültesi	Selçuk Üniversitesi	1
Doçent	Ereğli Ziraat Fakültesi	Selçuk Üniversitesi	1
Doçent	Hukuk Fakültesi	Ankara Hacı Bayram Veli Üniversitesi	1
Doçent	Hukuk Fakültesi	Ankara Yıldırım Beyazıt Üniversitesi	1
Doçent	Nezahat Keleşoğlu Sağlık Bilimleri Fakültesi	Selçuk Üniversitesi	1
Doçent	Sosyal ve Beşeri Bilimler Fakültesi	Selçuk Üniversitesi	1
Doçent	Türk Müziği Devlet Konservatuarı	Ankara Hacı Bayram Veli Üniversitesi	1
Doktor Öğretim Üyesi	Ereğli Ziraat Fakültesi	Selçuk Üniversitesi	1
Doktor Öğretim Üyesi	Güzel Sanatlar ve Mimarlık Fakültesi	Selçuk Üniversitesi	2
Doktor Öğretim Üyesi	Havacılık ve Uzay Bilimleri Fakültesi	İskenderun Teknik Üniversitesi	1
Doktor Öğretim Üyesi	Hukuk Fakültesi	Selçuk Üniversitesi	1
Doktor Öğretim Üyesi	Mühendislik Fakültesi	Konya Teknik Üniversitesi	1
Doktor Öğretim Üyesi	Uygulamalı Bilimler Fakültesi	Selçuk Üniversitesi	1
TOPLAM			16

Tablo 16: Üniversitemizde Görevlendirilen Akademik Personeller

4.4. Akademik Personelin Yaş İtibariyle Dağılımı

	21- 25 (Yaş)	26- 30 (Yaş)	31- 35 (Yaş)	36- 40 (Yaş)	41- 50 (Yaş)	51- Üzeri (Yaş)
Kişi Sayısı	61	486	330	297	514	343
YÜZDE	3,00	23,93	16,25	14,62	25,31	16,89

Tablo 17: Akademik Personelin Yaş İtibariyle Dağılımı



GENEL BİLGİLER C- İDAREYE İLİŞKİN BİLGİLER

4. İnsan Kaynakları

4.5. Diğer Üniversitelerde Görevlendirilen Akademik Personeller (2547 Sayılı Kanun'un 35. Maddesine Göre)

Unvan	Bağlı Olduğu Birim	Görevlendirildiği Üniversite	Kişi Sayısı
Profesör	Ahmet Keleşoğlu Eğitim Fakültesi	Konya Gıda ve Tarım Üniversitesi	1
Profesör	Ahmet Keleşoğlu Eğitim Fakültesi	KTO Karatay Üniversitesi	3
Profesör	Ahmet Keleşoğlu İlahiyat Fakültesi	İbn Haldun Üniversitesi	1
Profesör	Ahmet Keleşoğlu İlahiyat Fakültesi	KTO Karatay Üniversitesi	1
Profesör	Güzel Sanatlar ve Mimarlık Fakültesi	Karamanoğlu Mehmetbey Üniversitesi	1
Profesör	Hukuk Fakültesi	KTO Karatay Üniversitesi	1
Profesör	Meram Tıp Fakültesi	Ankara Medipol Üniversitesi	1
Profesör	Meram Tıp Fakültesi	Ankara Üniversitesi	1
Profesör	Meram Tıp Fakültesi	KTO Karatay Üniversitesi	6
Profesör	Nezahat Keleşoğlu Sağlık Bilimleri Fakültesi	Girne Amerikan Üniversitesi	1
Profesör	Turizm Fakültesi	Konya Gıda ve Tarım Üniversitesi	1
Doçent	Ahmet Keleşoğlu Eğitim Fakültesi	Hoca Ahmet Yesevi Uluslararası Türk-Kazak Üniversitesi	1
Doçent	Ahmet Keleşoğlu Eğitim Fakültesi	Konya Gıda Üniversitesi	1
Doçent	Ahmet Keleşoğlu Eğitim Fakültesi	KTO Karatay Üniversitesi	1
Doçent	Ahmet Keleşoğlu Eğitim Fakültesi	Selçuk Üniversitesi	1
Doçent	Ahmet Keleşoğlu İlahiyat Fakültesi	Eskişehir Osmangazi Üniversitesi	1
Doçent	Ahmet Keleşoğlu İlahiyat Fakültesi	Kocaeli Üniversitesi	1
Doçent	Güzel Sanatlar ve Mimarlık Fakültesi	KTO Karatay Üniversitesi	1
Doçent	Havacılık ve Uzak Bilimleri Fakültesi	Konya Gıda ve Tarım Üniversitesi	1
Doçent	Meram Tıp Fakültesi	Gazi Üniversitesi	1
Doçent	Meram Tıp Fakültesi	KTO Karatay Üniversitesi	1
Doçent	Mühendislik Fakültesi	Kırgızistan-Türkiye Manas Üniversitesi	1
Doçent	Mühendislik Fakültesi	KTO Karatay Üniversitesi	1
Doçent	Mühendislik Fakültesi	Ordu Üniversitesi	1
Doçent	Mühendislik Fakültesi	Warwick Üniversitesi	1
Doçent	Nezahat Keleşoğlu Sağlık Bilimleri Fakültesi	Leeds Üniversitesi	1
Doçent	Siyasal Bilimler Fakültesi	Hacettepe Üniversitesi	1
Doktor Öğretim Üyesi	Adalet Meslek Yüksekokulu	Selçuk Üniversitesi	1
Doktor Öğretim Üyesi	Ahmet Keleşoğlu Eğitim Fakültesi	Dokuz Eylül Üniversitesi	1
Doktor Öğretim Üyesi	Ahmet Keleşoğlu Eğitim Fakültesi	Kırgızistan-Türkiye Manas Üniversitesi	1
Doktor Öğretim Üyesi	Ahmet Keleşoğlu İlahiyat Fakültesi	KTO Karatay Üniversitesi	1
Doktor Öğretim Üyesi	Diş Hekimliği Fakültesi	Bern Üniversitesi	1
Doktor Öğretim Üyesi	Fen Fakültesi	Konya Gıda ve Tarım Üniversitesi	1
Doktor Öğretim Üyesi	Güzel Sanatlar ve Mimarlık Fakültesi	Konya Teknik Üniversitesi	1
Doktor Öğretim Üyesi	Havacılık ve Uzak Bilimleri Fakültesi	KTO Karatay Üniversitesi	1
Doktor Öğretim Üyesi	Hukuk Fakültesi	Ankara Medipol Üniversitesi	1
Doktor Öğretim Üyesi	Hukuk Fakültesi	KTO Karatay Üniversitesi	2
Doktor Öğretim Üyesi	Meram Tıp Fakültesi	İnönü Üniversitesi	1
Doktor Öğretim Üyesi	Meram Tıp Fakültesi	KTO Karatay Üniversitesi	1
Doktor Öğretim Üyesi	Mühendislik Fakültesi	Orta Doğu Teknik Üniversitesi	1
Doktor Öğretim Üyesi	Mühendislik Fakültesi	Süleyman Demirel Üniversitesi	1
Doktor Öğretim Üyesi	Sosyal ve Beşeri Bilimler Fakültesi	Freie Üniversitesi	1
Doktor Öğretim Üyesi	Sosyal ve Beşeri Bilimler Fakültesi	Konya Gıda ve Tarım Üniversitesi	1
Doktor Öğretim Üyesi	Sosyal ve Beşeri Bilimler Fakültesi	KTO Karatay Üniversitesi	1
Doktor Öğretim Üyesi	Veteriner Fakültesi	Ankara Üniversitesi	1
Öğretim Görevlisi	Meram Tıp Fakültesi	Aksaray Üniversitesi	1
Öğretim Görevlisi	Meram Tıp Fakültesi	KTO Karatay Üniversitesi	1
Araştırma Görevlisi	Hukuk Fakültesi	Alba Iulia Üniversitesi	1
Araştırma Görevlisi	Hukuk Fakültesi	Floransa Üniversitesi	1
Araştırma Görevlisi	Hukuk Fakültesi	İstanbul Üniversitesi	1
Araştırma Görevlisi	Meram Tıp Fakültesi	Belgrad Üniversitesi	1
Araştırma Görevlisi	Meram Tıp Fakültesi	Ege Üniversitesi	1
Araştırma Görevlisi	Meram Tıp Fakültesi	Gazi Üniversitesi	1
Araştırma Görevlisi	Meram Tıp Fakültesi	Koç Üniversitesi	1
Araştırma Görevlisi	Meram Tıp Fakültesi	Saskatchewan Üniversitesi	1
Araştırma Görevlisi	Mühendislik Fakültesi	Aalborg Üniversitesi	1
Araştırma Görevlisi	Nezahat Keleşoğlu Sağlık Bilimleri Fakültesi	Anadolu Üniversitesi	1
Araştırma Görevlisi	Nezahat Keleşoğlu Sağlık Bilimleri Fakültesi	Hacettepe Üniversitesi	1
Araştırma Görevlisi	Sosyal ve Beşeri Bilimler Fakültesi	Bar-İlan Üniversitesi	1
Araştırma Görevlisi	Sosyal ve Beşeri Bilimler Fakültesi	Dokuz Eylül Üniversitesi	1
Araştırma Görevlisi	Sosyal ve Beşeri Bilimler Fakültesi	Marmara Üniversitesi	1
Araştırma Görevlisi	Uygulamalı Bilimler Fakültesi	Pamukkale Üniversitesi	1
Genel Toplam			70

Tablo 18: Görevlendirilen Akademik Personeller
(2547 Sayılı Kanun'un 35., 39., 40. maddeleri uyarınca bir ay ve üzeri süre ile görevli personel sayıdır.)

GENEL BİLGİLER C- İDAREYE İLİŞKİN BİLGİLER

4. İnsan Kaynakları

4.6. İdari Personel

	Dolu	Boş	Toplam
Genel İdari Hizmetler Sınıfı	312	250	562
Sağlık Hizmetleri Sınıfı	651	265	916
Teknik Hizmetleri Sınıfı	95	36	131
Avukatlık Hizmetleri Sınıfı	4	1	5
Din Hizmetleri Sınıfı	-	2	2
Yardımcı Hizmetler Sınıfı	60	89	149
Toplam	1.122	643	1.765

Tablo 19: İdari Personel Sayısı



İdari
Personel Sayımız

1.122

GENEL BİLGİLER
C- İDAREYE İLİŞKİN BİLGİLER
4. İnsan Kaynakları

4.7. İdari Personelin Eğitim Durumu ve Dağılımı

	İlköğretim	Lise	Ön Lisans	Lisans	Yüksek Lisans ve Doktora
Kişi Sayısı	36	117	238	607	124
YÜZDE	3,21	10,43	21,21	54,10	11,05

Tablo 20: İdari Personelin Eğitim Durumu ve Dağılımı

Grafik 1 : İdari Personelin Eğitim Durumu Dağılımı

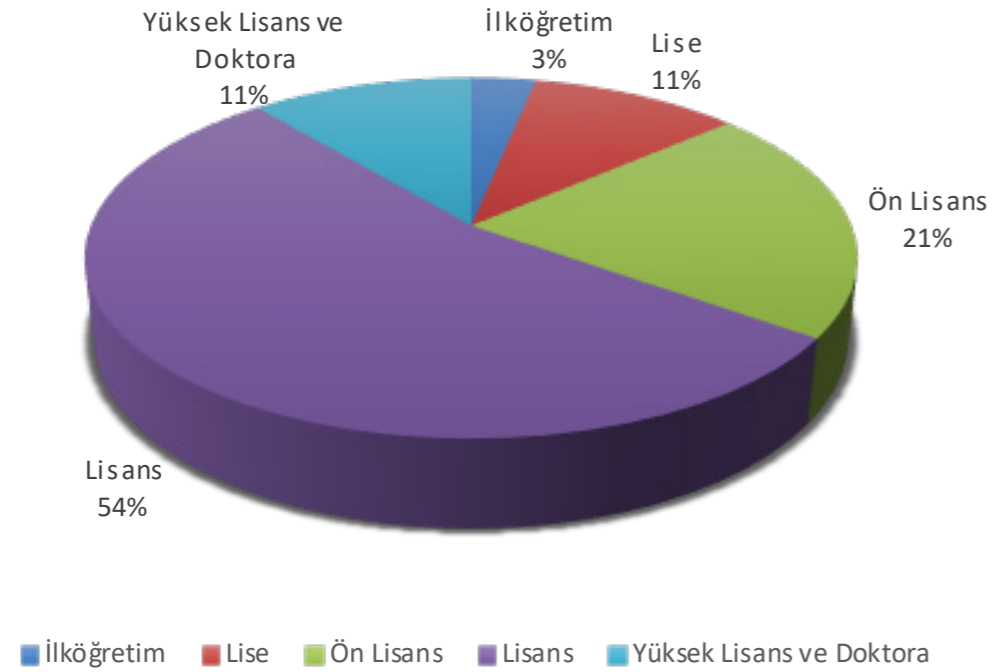

GENEL BİLGİLER
C- İDAREYE İLİŞKİN BİLGİLER
4. İnsan Kaynakları

4.8. İdari Personelin Hizmet Süreleri ve Dağılımı

	1 – 3 (Yıl)	4 – 6 (Yıl)	7 – 10 (Yıl)	11 – 15 (Yıl)	16 - 20 (Yıl)	21 – Üzeri (Yıl)
Kişi Sayısı	29	28	168	376	171	350
YÜZDE	2,50	3,92	22,19	28,88	14,44	28,07

Tablo 21: İdari Personelin Hizmet Süreleri ve Dağılımı

Grafik 2 : İdari Personelin Hizmet Süreleri Dağılımı

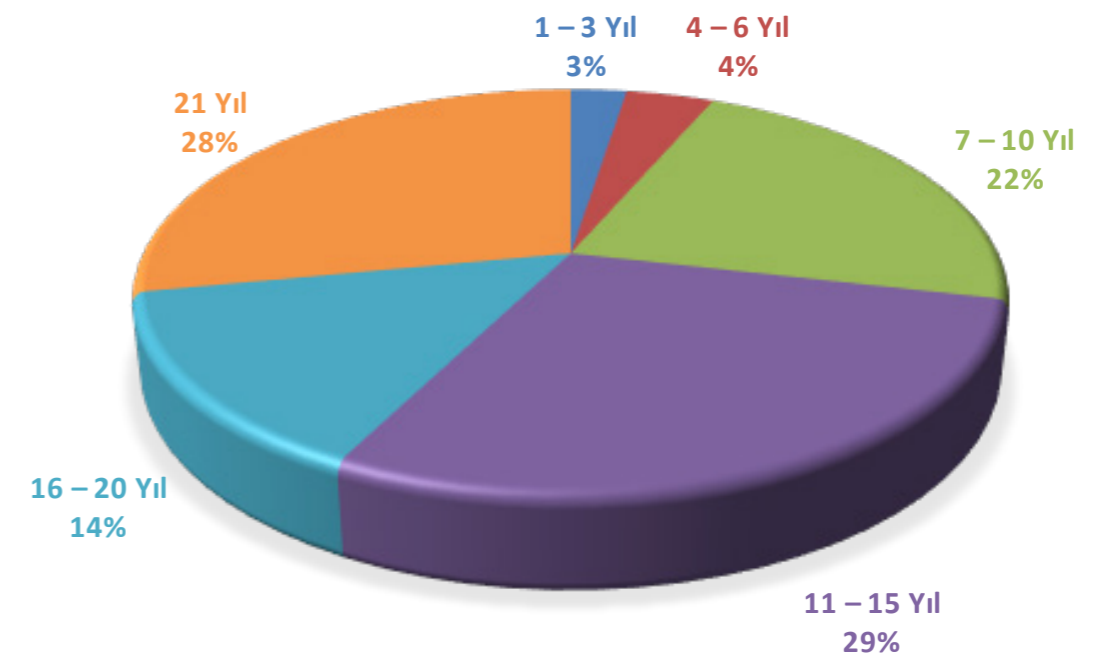

GENEL BİLGİLER C- İDAREYE İLİŞKİN BİLGİLER

4. İnsan Kaynakları

4.9. İdari Personelin Yaş İtibariyle Dağılımı

	21- 25 (Yaş)	26- 30 (Yaş)	31- 35 (Yaş)	36- 40 (Yaş)	41- 45 (Yaş)	51- Üzeri (Yaş)
Kişi Sayısı	18	62	210	222	444	166
YÜZDE	1,60	5,53	18,72	19,78	39,57	14,80

Tablo 22: İdari Personelin Yaş İtibariyle Dağılımı

Grafik 3 : İdari Personelin Yaş İtibariyle Dağılımı

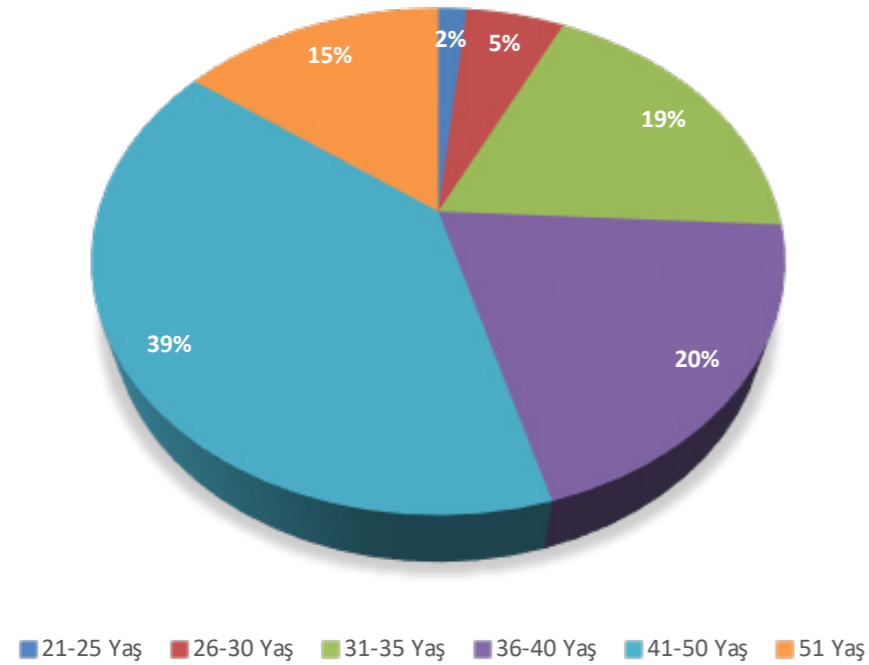

GENEL BİLGİLER C- İDAREYE İLİŞKİN BİLGİLER

4. İnsan Kaynakları

4.10. 657 S.K. 4/B'li Sözleşmeli Personel Kadroları

	Dolu	Boş
	721	77

Tablo 23: 657 S.K. 4/B'li Sözleşmeli Personel Kadroları

4.11. 657 S.K. 4/B'li Sözleşmeli Personel Hizmet Süreleri

	1 – 3 (Yıl)	4 – 6 (Yıl)	7 – 10 (Yıl)	11 – 15 (Yıl)	16 – 20 (Yıl)
Kişi Sayısı	298	343	80	-	-
YÜZDE	41,33	47,57	11,10	-	-

Tablo 24: 657 S.K. 4/B'li Sözleşmeli Personel Hizmet Süresi

4.12. 657 S.K. 4/B'li Sözleşmeli Personel Yaş İtibariyle Dağılımı

	21- 25 (Yaş)	26- 30 (Yaş)	31- 35 (Yaş)	36 - 40 (Yaş)	41- 45 (Yaş)	51 ve Üzeri (Yaş)
Kişi Sayısı	98	445	127	32	18	1
YÜZDE	13,59	61,72	17,61	4,44	2,50	0,14

Tablo 25: 657 S.K. 4/B'li Sözleşmeli Personel Yaş İtibariyle Dağılımı

4.13. İşçiler

Pozisyon	Sayı
Temizlik Hizmetleri	368
Güvenlik ve Koruma Hizmetleri	107
Yemek Hazırlama ve Dağıtım Hizmetleri	67
Bakım, Onarım ve Teknik Destek Hizmetleri	3
Diğer Hizmetler	76
TOPLAM	621

Tablo 26: İşçiler

GENEL BİLGİLER
C- İDAREYE İLİŞKİN BİLGİLER
5. Sunulan Hizmetler
5.1. Eğitim Hizmetleri
5.1.1. Öğrenci Sayıları

BİRİMLER	ÖRGÜN ÖĞRETİM				II. ÖĞRETİM			TOPLAM
	ÖN LİSANS	LİSANS	YÜKSEK LİSANS	DOKTORA	ÖN LİSANS	LİSANS	YÜKSEK LİSANS	
Ahmet Keleşoğlu Eğitim Fakültesi		4.557				13		4.570
Ahmet Keleşoğlu İlahiyat Fakültesi		1.547				853		2400
Dış Hekimliği Fakültesi		535						535
Ereğli Eğitim Fakültesi		833						833
Ereğli Ziraat Fakültesi		132						132
Fen Fakültesi		893						893
Güzel Sanatlar ve Mimarlık Fakültesi		1608						1.608
Havacılık ve Uzay Bilimleri Fakültesi		837				321		1.158
Hemşirelik Fakültesi		657						657
Hukuk Fakültesi		574				387		961
Meram Tıp Fakültesi		1.570						1.570
Mühendislik Fakültesi		2.563						2.563
Nezahat Keleşoğlu Sağlık Bilimleri Fakültesi		1.521						1.521
Seydişehir Ahmet Cengiz Mühendislik Fakültesi		474				16		490
Seydişehir Kamil Akkanat Sağlık Bilimleri Fakültesi		250						250
Siyasal Bilimler Fakültesi		1.265				285		1.550
Sosyal ve Beşeri Bilimler Fakültesi		1.943				514		2.457
Turizm Fakültesi		945				462		1.407
Uygulamalı Bilimler Fakültesi		1.311				427		1.738
Veteriner Fakültesi		170						170
Fakülteler Toplamı		24.185				3.278		27.463
Eğitim Bilimleri Enstitüsü			1.451	245			1.016	2.712
Fen Bilimleri Enstitüsü			783	190			68	1.041
Sağlık Bilimleri Enstitüsü			241	159				400
Sosyal Bilimler Enstitüsü			2.172	726			935	3.833
Enstitüler Toplamı			4.647	1.320			2.019	7.986
Türk Müziği Devlet Konservatuarı		40						40
Adalet Meslek Yüksekokulu	155				101			256
Ereğli Adalet Meslek Yüksekokulu	341							341
Konya Ereğli Kemal Akman Meslek Yüksekokulu	1143							1143
Meram Meslek Yüksekokulu	501				48			549
Sağlık Hizmetleri Meslek Yüksekokulu	339							339
Seydişehir Meslek Yüksekokulu	797				111			908
Seydişehir Sağlık Hizmetleri Meslek Yüksekokulu	82							82
Teknik Bilimler Meslek Yüksekokulu	75							75
Meslek Y.O.Toplamı	3.433				260			3.693
GENEL TOPLAM	3.433	24.255	4.647	1.320	260	3.278	2.019	39.182

Tablo 27: Öğrenci Sayıları

Toplam
Öğrenci Sayımız

39.182

BİRİM	TÜRK CUMHURİYETLERİ VE AKRABA TOPLULUKLARI								DİĞER								TOPLAM		
	KAMU İDARELERİNDEN GELEN				DİĞER				İKİLİ ANLAŞMALAR ÇERÇEVESİNDE GELEN				DİĞER						
	Ö.L	L	Y.L	D.	Ö.L	L	Y.L	D.	Ö.L	L	Y.L	D.	Ö.L	L	Y.L	D.			
AHMET KELEŞOĞLU EĞİTİM FAKÜLTESİ							4									41			45
AHMET KELEŞOĞLU İLAHIYAT FAKÜLTESİ							160									105			265
DIŞ HEKİMLİĞİ FAKÜLTESİ							5				3					26			34
EREĞLİ EĞİTİM FAKÜLTESİ							2									8			10
EREĞLİ ZİRAAT FAKÜLTESİ																5			5
FEN FAKÜLTESİ							10									35			45
GÜZEL SANATLAR VE MİMARLIK FAKÜLTESİ							5									64			69
HAVACILIK VE UZAY BİLİMLERİ FAKÜLTESİ																39			39
HEMŞİRELİK FAKÜLTESİ							8									37			45
HUKUK FAKÜLTESİ																24			24
MERAM TIP FAKÜLTESİ							9				5					66			80
MÜHENDİSLİK FAKÜLTESİ							40									178			218
NEZAHAT KELEŞOĞLU SAĞLIK BİLİMLERİ FAKÜLTESİ							24									49			73
SEYDİŞEHİR AHMET CENGİZ MÜHENDİSLİK FAKÜLTESİ																26			26
SEYDİŞEHİR KAMİL AKKANAT SAĞLIK BİLİMLERİ FAKÜLTESİ																13			13
SIYASAL BİLGİLER FAKÜLTESİ							27									114			141
SOSYAL VE BEŞERİ BİLİMLER FAKÜLTESİ							10									54			64
TURİZM FAKÜLTESİ							5									43			48
UYGULAMALI BİLİMLER FAKÜLTESİ							26									72			98
VETERİNER FAKÜLTESİ																3			3
EĞİTİM BİLİMLERİ ENSTİTÜSÜ								5	13							27	7		52
FEN BİLİMLERİ ENSTİTÜSÜ								14	4							65	8		91
SAĞLIK BİLİMLERİ ENSTİTÜSÜ								4	5							12	1		22
SOSYAL BİLİMLER ENSTİTÜSÜ								64	49							155	90		358
ADALET MESLEK YÜKSEKOKULU																3			3
KONYA EREĞLİ KEMAL AKMAN MESLEK YÜKSEKOKULU																6			6
MERAM MESLEK YÜKSEKOKULU																6			6
SAĞLIK HİZMETLERİ MESLEK YÜKSEKOKULU																7			7
SEYDİŞEHİR MESLEK YÜKSEKOKULU																9			9
GENEL TOPLAM							335	87	71	8			31	1.002	259	106		1.899	

Tablo 28: Yabancı Uyruklu Öğrenciler

* Ö.L: Önlisans L: Lisans Y.L: Yüksek Lisans D: Doktora

* Yukardaki Tablo YÇS, TCS, YÖS, Uluslararası Öğrenci Kabulü, Uluslararası Program, Türkiye Burslusu, Hükümet Burslusu kapsamında Üniversitemize kayıt yaptıran öğrenci sayılarını göstermektedir.

GENEL BİLGİLER
C- İDAREYE İLİŞKİN BİLGİLER
5. Sunulan Hizmetler
5.1. Eğitim Hizmetleri
5.1.2. Yabancı Dil Hazırlık Sınıfı Öğrenci Sayıları

BİRİMLER	Yabancı Dil Hazırlık Sınıfı Öğrenci Sayısı	Toplam Öğrenci Sayısı	YÜZDE*
AHMET KELEŞOĞLU EĞİTİM FAKÜLTESİ	107	4570	2,34 %
AHMET KELEŞOĞLU İLAHİYAT FAKÜLTESİ	535	2400	22,29 %
GÜZEL SANATLAR VE MİMARLIK FAKÜLTESİ	11	1608	0,68 %
HAVACILIK VE UZAY BİLİMLERİ FAKÜLTESİ	333	1158	28,76 %
MÜHENDİSLİK FAKÜLTESİ	140	2563	5,46 %
SİYASAL BİLGİLER FAKÜLTESİ	105	1550	6,77 %
SOSYAL VE BEŞERİ BİLİMLER FAKÜLTESİ	96	2457	3,91 %
TURİZM FAKÜLTESİ	18	1407	1,28 %
UYGULAMALI BİLİMLER FAKÜLTESİ	8	1738	0,46 %
GENEL TOPLAM	1.353	39.182	3,45 %

Tablo 29: Yabancı Dil Hazırlık Sınıfı Öğrenci Sayıları



GENEL BİLGİLER
C- İDAREYE İLİŞKİN BİLGİLER
5. Sunulan Hizmetler
5.1. Eğitim Hizmetleri
5.1.3. Öğrenci Kontenjanları

BİRİM	YKS KONTENJAN	YKS SONUCU YERLEŞEN	BOŞ KALAN	DOLULUK ORANI (%)
AHMET KELEŞOĞLU EĞİTİM FAKÜLTESİ	1.010	973	37	96,34 %
AHMET KELEŞOĞLU İLAHİYAT FAKÜLTESİ	390	390	0	100 %
DİŞ HEKİMLİĞİ FAKÜLTESİ	103	103	0	100 %
EREĞLİ EĞİTİM FAKÜLTESİ	269	269	0	100 %
EREĞLİ ZİRAAT FAKÜLTESİ	62	62	0	100 %
FEN FAKÜLTESİ	196	196	0	100 %
GÜZEL SANATLAR VE MİMARLIK FAKÜLTESİ	410	408	2	99,51 %
HAVACILIK VE UZAY BİLİMLERİ FAKÜLTESİ	258	257	1	99,61 %
HEMŞİRELİK FAKÜLTESİ	144	144	0	100 %
HUKUK FAKÜLTESİ	216	216	0	100 %
MERAM TIP FAKÜLTESİ	236	236	0	100 %
MÜHENDİSLİK FAKÜLTESİ	480	371	109	77,29 %
NEZAHAT KELEŞOĞLU SAĞLIK BİLİMLERİ FAKÜLTESİ	298	298	0	100 %
SEYDİŞEHİR AHMET CENGİZ MÜHENDİSLİK FAKÜLTESİ	103	75	28	72,82 %
SEYDİŞEHİR KAMİL AKKANAT SAĞLIK BİLİMLERİ FAKÜLTESİ	72	72	0	100 %
SİYASAL BİLGİLER FAKÜLTESİ	362	362	0	100 %
SOSYAL VE BEŞERİ BİLİMLER FAKÜLTESİ	608	608	0	100 %
TURİZM FAKÜLTESİ	269	269	0	100 %
UYGULAMALI BİLİMLER FAKÜLTESİ	382	382	0	100 %
VETERİNER FAKÜLTESİ	52	52	0	100 %
TÜRK MÜZİĞİ DEVLET KONSERVATUVARI	40	22	18	55,00 %
FAKÜLTE DOLULUK ORANI				96,73 %
ADALET MESLEK YÜKSEKOKULU	62	62	0	100 %
EREĞLİ ADALET MESLEK YÜKSEKOKULU	144	144	0	100 %
EREĞLİ KEMAL AKMAN MESLEK YÜKSEKOKULU	441	441	0	100 %
MERAM MESLEK YÜKSEKOKULU	237	237	0	100 %
SAĞLIK HİZMETLERİ MESLEK YÜKSEKOKULU	134	134	0	100 %
SEYDİŞEHİR MESLEK YÜKSEKOKULU	300	300	0	100 %
SEY. SAĞLIK HİZMETLERİ MESLEK YÜKSEKOKULU	41	41	0	100 %
TEKNİK BİLİMLER MESLEK YÜKSEKOKULU	84	84	0	100 %
MESLEK YÜKSEKOKULU DOLULUK ORANI				100 %
ÜNİVERSİTE DOLULUK ORANI				97,37 %

Tablo 30: Öğrenci Kontenjanları ve Doluluk Oranları

GENEL BİLGİLER
C- İDAREYE İLİŞKİN BİLGİLER
5. Sunulan Hizmetler
5.1. Eğitim Hizmetleri
5.1.4. Yüksek Lisans ve Doktora Programları

BİRİM	PROGRAM	YÜKSEK LİSANS YAPAN ÖĞRENCİ SAYISI		DOKTORA YAPAN ÖĞRENCİ SAYISI	TOPLAM
		TEZSİZ	TEZLİ		
EĞİTİM BİLİMLERİ ENSTİTÜSÜ	Alman Dili Eğitimi		53		53
	Beden Eğitimi ve Spor Eğitimi		37	7	44
	Bilgisayar ve Öğretim Teknolojileri Eğitimi		73		73
	Biyoloji Eğitimi		35	3	38
	Coğrafya Eğitimi		59	9	68
	Eğitim Programları ve Öğretim	282	54	21	357
	Eğitim Yönetimi	214	57	9	280
	Eğitim Yönetimi, Teftiş, Planlaması ve Ekonomisi			3	3
	Fen Bilgisi Eğitimi		94	4	98
	Fizik Eğitimi	2	24		26
	İlköğretim Din Kültürü ve Ahlak Bilgisi Eğitimi		18	2	20
	İlköğretim Matematik Eğitimi			1	1
	İngiliz Dili Eğitimi	26	102		128
	Kimya Eğitimi		3		3
	Matematik Eğitimi		127	14	141
	Müzik Eğitimi		56	36	92
	Okul Öncesi Eğitimi		74		74
	Özel eğitim	123	51	35	209
	Rehberlik ve Psikolojik Danışmanlık	94	108	46	248
	Resim-İş Eğitimi		38	5	43
	Sınıf Eğitimi	237	165	18	420
	Sosyal Bilgiler Eğitimi		67	8	75
	Tarih Eğitimi	1	32		33
	Türk Dili ve Edebiyatı Eğitimi		54	4	58
	Türkçe Eğitimi	37	53	19	109
	Yabancılarla Türkçe Öğretimi		11		11
	Zihin Engelliler Eğitimi		6	1	7
	Adli Bilgim Mühendisliği		1		1
	Bilgisayar Mühendisliği		68	7	75
	Biyomedikal Mühendisliği		9	4	13
	Biyoteknoloji		15	5	20
	Çevre Mühendisliği		15	4	19
	Elektrik-Elektronik Mühendisliği		77	6	84
	Endüstri Mühendisliği		48		48
	Enerji Sistemleri Mühendisliği		44		44
	Gıda Mühendisliği		36	22	58
	Harita Mühendisliği	68	38	14	123
	İnşaat Mühendisliği		52	8	60
	İstatistik		15		15
	Kimya		16	14	30
Makine Mühendisliği		67	44	111	
Matematik		64	14	78	
Mekatronik Mühendisliği		47	9	56	
Metaller ve Malzeme Mühendisliği		14		14	
Mimarlık		46	22	68	
Moleküler Biyoloji ve Genetik		28	2	30	
Nanobilim ve Nanomühendislik		18	8	26	
Şehir ve Bölge Planlama		26	7	33	
Tarım Bilimleri		5		5	
Uçak Mühendisliği		34		34	
Alzheimer Hastalığı		2		2	
Anatomi		9	17	26	
Beslenme ve Diyetetik		12		12	
Cerrahi Hastalıklar Hemşireliği		10	8	18	
Çocuk Sağlığı ve Hastalıkları Hemşireliği		11	7	18	
Doğum ve Kadın Hastalıkları Hemşireliği		22	9	31	
Fizyoloji		14	15	29	
Fizyoterapi ve Rehabilitasyon		16		16	
Halk Sağlığı		6	18	24	
Halk Sağlığı Hemşireliği		10	17	27	
Hemşirelik		2	5	7	
Hemşirelik Esasları		15	4	19	
Hemşirelikte Yönetim		9		9	
Histoloji ve Embriyoloji			1	1	
İç Hastalıkları Hemşireliği		11	4	15	
İmmünoloji			3	3	
Nörobiyofizik			1	1	
Otizm Spektrum Bozukluğu		1		1	
Protetik Diş Tedavisi			15	15	
Ruh Sağlığı ve Hastalıkları Hemşireliği		4	3	7	
Ruh Sağlığı ve Psikiyatri Hemşireliği		7		7	
Sağlık Yönetimi		21		21	
Sinir Bilimleri			8	8	
Sosyal Hizmet		27		27	
Tıbbi Biyokimya		3	4	7	
Tıbbi Biyoloji		11	7	18	
Tıbbi Farmakoloji		12	3	15	
Tıbbi Genetik		1		1	
Tıbbi Mikrobiyoloji		4	10	14	
Tıbbi Radyasyon Fizikliği (Radyoterapi)		1		1	

Tablo 31: Öğrencilerin Yüksek Lisans ve Doktora Programlarına Dağılımı

BİRİM	PROGRAM	YÜKSEK LİSANS YAPAN ÖĞRENCİ SAYISI		DOKTORA YAPAN ÖĞRENCİ SAYISI	TOPLAM
		TEZSİZ	TEZLİ		
SOSYAL BİLİMLER ENSTİTÜSÜ	Arap Dili ve Belagatı		83	25	108
	Bankacılık ve Finans	9			9
	Dış Ticaret Uygulamaları	12			12
	Dilbilimi		2		2
	Din Eğitimi		43	21	64
	Din Felsefesi		39	4	43
	Din Psikolojisi		36	16	52
	Din Sosyolojisi		61	30	91
	Dini Danışmanlık Ve Rehberlik	147			147
	Dinler Tarihi		53	11	64
	Ekoturizm Rehberliği	25	30		55
	Felsefe		40	12	52
	Felsefe Tarihi		6	3	9
	Gastronomi Ve Mutfak Sanatları	2	46	12	60
	Gelecekte Türk Sanatları	13	26		39
	Grafik		42		42
	Güney Asya Çalışmaları ve Uluslararası İlişkiler		2		2
	Hadis		103	44	147
	Halkla İlişkiler ve Reklamcılık	22	48		70
	İç Mimarlık ve Çevre Tasarımı		13		13
	İktisat		84	28	112
	İnovasyon Ekonomisi ve Büyüme	1			1
	İslam Felsefesi		41	9	50
	İslam Hukuku		104	57	161
	İslam İktisadi		16		16
	İslam Mezhepleri Tarihi		54	16	70
	İslam Tarihi		71	30	101
	İslam Tarihi ve Sanatları	15			15
	İşletme	29	80	30	139
	Kamu Hukuku	133	57	5	195
	Kelam		66	30	96
	Kur'an-ı Kerim Okuma ve Kıraat İlmi		48	18	66
	Kurumsal Yönetim ve Liderlik	127			127
	Küresel Göç Çalışmaları	31			31
	Lojistik Yönetimi		8		8
	Maliye		6		6
	Mantık		3		3
	Muhasebe ve Finansman	15	16		31
	Ortaçağ Tarihi		31	8	39
	Özel Hukuk	68	34		102
	Rekreasyon Yönetimi		38	3	41
	Resim		48		48
	Risk Yönetimi	16	15		31
	Sanat Tarihi		33		33
	Seramik		23		23
	Sinema ve Televizyon		21		21
	Sivil Toplum ve Sosyal Sorumluluk	2			2
	Siyaset Bilimi ve Kamu Yönetimi		86	39	125
	Siyaset Bilimi ve Uluslararası İlişkiler		13	6	19
	Siyaset Bilimi ve Uluslararası İlişkiler (İngilizce)		1		1
	Sosyoloji		66	39	105
	Tarih	26	91	33	150
	Tasavvuf		42	30	72
	Tefsir		69	56	125
	Temel İslam Bilimleri			5	5
	Turizm İşletmeciliği	13	31	38	82
	Turizm Rehberliği		3		3
	Türk Dili Ve Edebiyatı		50	21	71
	Türk İslam Edebiyatı		32	10	42
	Türk İslam Sanatları		20	18	38
	Türk Müziği	101	23	9	133
	Uluslararası İlişkiler		20	7	27
	Uluslararası İlişkiler (İngilizce)		3	2	5
	Uluslararası Pazarlama ve Lojistik Yönetimi		23		23
	Uluslararası Ticaret		20		20
	Uluslararası Ticaret ve Finansman		10		10
Yerel Yönetim ve Siyaset	47			47	
Yönetim Bilim Sistemleri	20	36		56	
Yönetim ve Organizasyon	24		1	25	
GENEL TOPLAM		1.982	4.684	1.320	7.986

Not: Tablo 30.12.2022 tarihli verilere göre hazırlanmıştır.

Tablo 31: Öğrencilerin Yüksek Lisans ve Doktora Programlarına Dağılımı (Devamı)



Akademik Personel Başına Düşen Öğrenci Sayısı	19,29
Öğretim Üyesi Başına Düşen Öğrenci Sayısı	37,65
Öğretim Üyesi Dışındaki Akademik Personel Başına Düşen Öğrenci Sayısı	39,53

Tablo 32: Öğrenci Sayısı / Akademik Personel Sayısı

Öğrenci Doluluk
Oranımız

%97

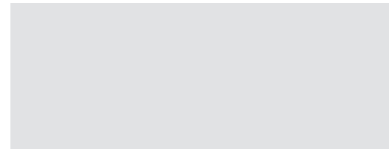

GENEL BİLGİLER

C- İDAREYE İLİŞKİN BİLGİLER

5. Sunulan Hizmetler

5.2. Sağlık Hizmetleri

	Yatak Sayısı	Hasta Sayısı	Tetkik Sayısı
Acil Servis Hizmetleri	30	109.891	--
Yoğun Bakım	196	9.412	--
Klinik	1.154	78.106	--
Ameliyat Sayısı	--	107.321	--
Poliklinik Hastası Sayısı	--	1.105.484	--
Laboratuar Hizmetleri	--	504.070	12.334.511
Radyoloji Ünitesi Hizmetleri	--	175.104	677.507
Nükleer Tıp Bölümünde Verilen Hizmetler	2	6.105	13.411

Tablo 33: Sağlık Hizmetleri

İlgili mevzuat çerçevesinde öğrenci barınma, beslenme yardımlarıyla birlikte ilgili yönetmeliklere dayanılarak Rektörlük oluru ve yönetim kurulu kararıyla öğrencilerimize yönelik sosyal yardım içerikli çalışmalar düzenlenmektedir. Üniversitemizde eğitim-

öğretim gören tüm engelli öğrencilerimize engelsiz bir eğitim sağlamaya yardımcı olunmakta, bunun için gerekli tedbirleri ilgili birimlerle koordine sağlayarak oluşturmaktadır. Ayrıca her fakülte ve yüksekokullarda engelli danışmanı oluşturuldu.

Üniversitemizde öğrenim gören öğrencilerin sağlık hizmetleri, 5510 Sayılı Sosyal Sigortalar ve Genel Sağlık Sigortası Kanunu'nun 60. maddesi gereğince Sosyal Güvenlik Kurumu'na devredilmiştir.

6. Yönetim ve İç Kontrol Sistemi

5018 sayılı Kanunun 55. maddesi, İç Kontrol ve Ön Mali Kontrole İlişkin Usul ve Esasların 5. maddesi ve Kamu İç Kontrol Standartları Tebliği gereğince İç Kontrol Standartları Uyum Eylem Planı

hazırlanarak 31.12.2014 tarih ve 706 sayılı Rektörlük Oluru ile onaylanmış ve 01.01.2015 tarihinden itibaren uygulanmak üzere yürürlüğe konulmuştur.

2022 yılında söz konusu Eylem Planı kapsamında tüm birimler faaliyet, iş ve işlemlerini Üniversitemiz İç Kontrol Sistemine uygun olarak yerine getirmişlerdir.



AMAÇ VE HEDEFLER

AMAÇ VE HEDEFLER

A-Stratejik Planda Yer Alan Amaç ve Hedefler

Üst Politika Belgesi	İlgili Bölüm / Referans	Verilen Görev
* XI. Kalkınma Planı (2019-2023)	Politikave Tedbirler: 561	Yükseköğretim sistemi küresel rekabet gücü olan, kalite odaklı ve dinamik bir yapıya kavuşturulacak; yükseköğretim kurumlarının niteliklerinin artırılmasına yönelik uygulamalara devam edilecektir.
* XI. Kalkınma Planı (2019-2023)	Politikave Tedbirler: 561.3	Üniversitelerin dijital çağa ayak uydurması ve bilgiye ulaşımında açık erişim ve açık bilim uygulamalarının hayata geçirilmesi amacıyla açık erişim altyapıları ile uyumu sağlanacaktır.
* XI. Kalkınma Planı (2019-2023)	Politikave Tedbirler: 561.5	Yükseköğretim kurumlarının kontenjanları, sektörel ve bölgesel beceri ihtiyaçları, üniversitelerin kapasiteleri, arz-talep dengesi ve mevcuttaki programların asgari doluluk oranları dikkate alınarak belirlenecek; eğitim-istihdam bağlantısı güçlendirilecektir.
* XI. Kalkınma Planı (2019-2023)	Politikave Tedbirler: 561.7	Mezunların kariyer süreçlerinin takibi ve mezun-üniversite işbirliğinin güçlendirilmesi için mezun izleme sistemi kurulacaktır.
* XI. Kalkınma Planı (2019-2023)	Politikave Tedbirler: 561.8	Yükseköğretim kurumlarının eğitim, araştırma ve yenilik çıktıklarına ilişkin verileri düzenli olarak takip edilecek ve raporlanacaktır.
* XI. Kalkınma Planı (2019-2023)	Politikave Tedbirler: 563	Ülkemizin yükseköğretim alanında uluslararasılaşma düzeyi artırılacaktır.
* XI. Kalkınma Planı (2019-2023)	Politikave Tedbirler: 563.2	Yükseköğretim sistemindeki nitelikli uluslararası öğrenci sayısı artırılacaktır.
* XI. Kalkınma Planı (2019-2023)	Politikave Tedbirler: 621.1	Okullarda, yükseköğrenim öğrenci yurtlarında ve gençlik merkezlerinde sağlık, sosyal medya ve hukuk okuryazarlığı konularında farkındalık artırıcı faaliyetler ile beceri güçlendirecek programlar yürütülecektir.

AMAÇ VE HEDEFLER

A-Stratejik Planda Yer Alan Amaç ve Hedefler

Üst Politika Belgesi	İlgili Bölüm / Referans	Verilen Görev
* XI. Kalkınma Planı (2019-2023)	Politikave Tedbirler: 440	Üniversitelerin Ar-Ge ekosistemindeki rolleri güçlendirilecektir.
* XI. Kalkınma Planı (2019-2023)	Politikave Tedbirler: 440.1	Üniversitelerin Ar-Ge altyapılarının güçlendirilmesi ve bilimsel araştırma projelerinin nicelik ve nitelik olarak geliştirilmesi için tahsis edilen bütçe kaynakları artırılabilecektir.
* XI. Kalkınma Planı (2019-2023)	Politikave Tedbirler: 440.2	Üniversitelerin bilimsel araştırma proje bütçelerinin makro hedeflerle uyumunu sağlamak, projelerin etkin ve verimli bir şekilde gerçekleştirilmesini temin etmek, üniversiteler arasında eş güdüm ve işbirliğini artırmak ve Plan hedefleriyle projeler arasındaki uyumu güçlendirmek için YÖK bünyesinde bir koordinasyon ve destek birimi kurulacak, bilimsel araştırma projelerine ilişkin bir politika dokümanı oluşturulacak, proje izleme mekanizmaları ve kaynak tahsisinde performans esaslı yeni yöntemler geliştirilecektir.
* XI. Kalkınma Planı (2019-2023)	Politikave Tedbirler: 442.6	Araştırma deneyimine sahip nitelikli insan kaynağının artırılmasını teminen kamu destekli Ar-Ge projelerinde daha fazla lisans, yüksek lisans ve doktora bursiyerinin yer alması sağlanacaktır.
* XI. Kalkınma Planı (2019-2023)	Politikave Tedbirler: 442.7	Ar-Ge personeli ihtiyacının karşılanması amacıyla YÖK 100/2000 doktora burs programının koşulları iyileştirilerek programdan faydalanan sayısı artırılacaktır.
* XI. Kalkınma Planı (2019-2023)	Politikave Tedbirler: 443	Temel bilimlerde nitelikli araştırmacı insan gücü kapasitesi ve araştırma faaliyetleri, öncelikli sektörler ve teknoloji alanlarındaki ihtiyaçlara yönelik artırılacak, söz konusu alanlara yönelik özel lisansüstü burs programları geliştirilecektir.
* XI. Kalkınma Planı (2019-2023)	Politikave Tedbirler: 444	Başta AB ülkeleriyle olmak üzere Ar-Ge faaliyetleri, araştırma altyapıları ve araştırmacı insan gücü bakımından bölgesel ve küresel düzeyde işbirlikleri geliştirilecektir.
* XI. Kalkınma Planı (2019-2023)	Politikave Tedbirler: 445	Türkiye’de teknoloji üreten insan kaynağının geliştirilmesine yönelik olarak gençlerin erken yaşlardan itibaren teknoloji alanında gelişimleri sağlanacaktır.

AMAÇ VE HEDEFLER

B. Stratejik Planda Yer Alan Amaçlar ve Hedefler

Amaç 1:	Hizmet kalitesini artırmak için fiziki yapılanmayı iyileştirmek
Hedef 1.1:	Köyceğiz yerleşkesinde ihtiyaç duyulan akademik binaları inşa etmek
Hedef 1.2:	Köyceğiz yerleşkesinde ortak kullanıma yönelik merkezi birimler inşa etmek
Hedef 1.3:	Köyceğiz yerleşkesinde ihtiyaç duyulan yol, su, elektrik, doğalgaz şebekeleri gibi altyapı işlerini tamamlamak
Amaç 2:	Eğitim kalitesini artırarak sürdürülebilir başarıyı sağlamak
Hedef 2.1:	Öğretim elemanı sayısını ve niteliğini artırmak
Hedef 2.2:	Disiplinler arası eğitimi yaygınlaştırmak
Hedef 2.3:	Yabancı dil eğitiminin nitelik ve niceliğini artırmak
Hedef 2.4:	Değişim programlarından yararlanan öğrenci ve öğretim elemanı sayısını artırmak
Amaç 3:	Bölgesel, ulusal ve uluslar arası ihtiyaçlar doğrultusunda bilimsel araştırma faaliyetlerini geliştirmek
Hedef 3.1:	BAP Koordinatörlüğü tarafından desteklenen bilimsel faaliyet sayısını artırmak
Hedef 3.2:	TÜBİTAK tarafından desteklenen araştırma projesi sayısını ve destek tutarını artırmak
Hedef 3.3:	Bilimsel yayın sayısını artırmak
Amaç 4:	Öğrencilerin sosyal, kültürel ve sportif faaliyetlerine destek olunarak kişisel gelişimlerine katkıda bulunmak
Hedef 4.1:	Öğrenci topluluklarına verilen desteği artırmak
Hedef 4.2:	Öğrencilere yönelik düzenlenen sosyal, kültürel ve sportif etkinlikleri artırmak
Amaç 5:	Toplumla işbirliğini güçlendirerek toplumsal faydayı artırmak
Hedef 5.1:	Meram Tıp Fakültesi Hastanesinde sunulan sağlık hizmetlerinin verimliliğini artırmak
Hedef 5.2:	Bilimsel, sosyal, kültürel etkinlikler ve sosyal sorumluluk projeleri ile topluma katkı sağlamak



FAALİYETLERE İLİŞKİN BİLGİ VE DEĞERLEN- DİRMELER

FAALİYETLERE İLİŞKİN BİLGİ VE DEĞERLENDİRMELER

A-Mali Bilgiler

1. Bütçe Uygulama Sonuçları

1.1. Bütçe Giderleri

BÜTÇE GİDERİ KALEMLERİ	2022 BÜTÇE ÖDENEĞİ	2022 YIL SONU ÖDENEĞİ	2022 HARCAMA TUTARI	ÖDENEĞİN GERÇEKLEŞME ORANI
01 - PERSONEL GİDERLERİ	505.644.000,00	774.648.400,00	771.605.589,64	100
02 - SOS.GÜV.KUR. PRİM GİDERLERİ	79.937.000,00	114.119.405,00	113.505.687,66	99
03 - MAL VE HİZMET ALIM GİDERLERİ	30.695.000,00	149.480.482,35	145.611.075,34	97
05 - CARİ TRANSFERLER	25.988.000,00	38.986.345,00	38.600.222,64	99
06 - SERMAYE GİDERLERİ	90.006.000,00	201.576.000,00	143.612.288,55	71
TOPLAM	732.270.000,00	1.278.810.632,35	1.212.934.863,83	95

Tablo 34: Ekonomik Sınıflandırma Düzeyinde 2022 Yılı Ödenek ve Harcama Verileri

Grafik 4 : Bütçe Giderleri

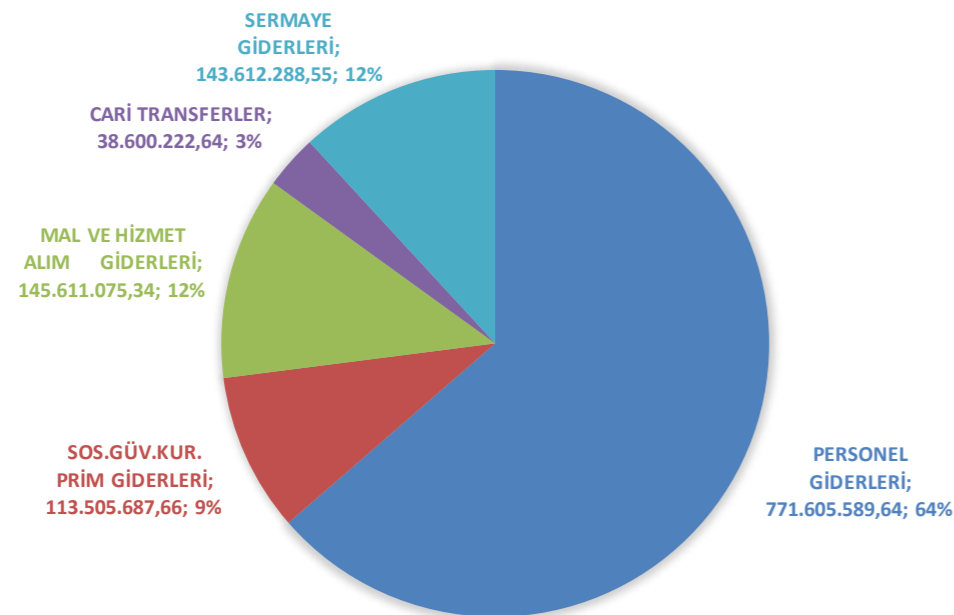

FAALİYETLERE İLİŞKİN BİLGİ VE DEĞERLENDİRMELER

A-Mali Bilgiler

1. Bütçe Uygulama Sonuçları

1.2. Bütçe Gelirleri

PROGRAM SINIFLANDIRMASI	Başlangıç Ödeneği	Yılısonu Toplam Ödenek	Gerçekleşme	Gerçekleşme/Başl.Ödeneği (%)	Gerçekleşme/Toplam Ödenek (%)
ARAŞTIRMA, GELİŞTİRME VE YENİLİK	15.388.000	67.434.175	67.434.175	438	100
YÜKSEKÖĞRETİMDE BİLİMSEL ARAŞTIRMA VE GELİŞTİRME	15.388.000	67.434.175	67.434.175	438	100
Yükseköğretim Kurumlarının Bilimsel Araştırma Projeleri	15.388.000	67.434.175	67.434.175	438	100
TEDAVİ EDİCİ SAĞLIK	178.992.000	294.046.465	257.548.209	144	88
TEDAVİ HİZMETLERİ	178.992.000	294.046.465	257.548.209	144	88
Ağız ve Diş Sağlığı Hizmetleri	525.000	525.000	525.000	100	100
Üniversite Genel Hastane Hizmetleri	178.467.000	293.521.465	257.023.209	144	88
YÜKSEKÖĞRETİM	487.518.000	823.884.867	794.704.875	163	96
ÖĞRETİM ELEMANLARINA SAĞLANAN BURS VE DESTEKLER	0	178.607	125.456	-	70
Öğretim Üyesi Yetiştirme Programı ve Yurtdışı Destek Hizmetleri	0	178.607	125.456	-	70
ÖN LİSANS EĞİTİMİ, LİSANS EĞİTİMİ VE LİSANSÜSTÜ EĞİTİM	470.857.000	795.734.410	768.634.883	163	97
Doktora Öğrencilerine Yönelik Burs Hizmetleri	0	1.727.745	1.375.665	-	80
Doktora ve Tıpta Uzmanlık Eğitimi	27.341.000	39.829.070	39.814.716	146	100
Lisans Öğrencilerine Yönelik Burs Hizmetleri	0	155.700	137.700	-	88
Yabancı Uyruklu Öğrenci Programı Kapsamında Yürütülen Hizmetler	0	71.900	56.400	-	78
Yükseköğretim Kurumları Bilgi ve Kültürel Kaynaklar ile Sportif Altyapının Geliştirilmesi	2.236.000	6.085.350	6.073.172	272	100
Yükseköğretim Kurumları Birinci Öğretim	435.676.000	737.205.655	712.186.153	163	97
Yükseköğretim Kurumları İkinci Öğretim	4.490.000	5.762.915	4.110.872	92	71
Yükseköğretim Kurumları Tezsiz Yüksek Lisans	1.114.000	4.896.075	4.880.206	438	100
YÜKSEKÖĞRETİMDE ÖĞRENCİ YAŞAMI	16.661.000	27.971.850	25.944.536	156	93
Yükseköğretimde Beslenme Hizmetleri	9.280.000	15.672.390	14.420.051	155	92
Yükseköğretimde Kültür ve Spor Hizmetleri	633.000	2.360.200	2.337.162	369	99
Yükseköğretimde Öğrenci Yaşamına İlişkin Diğer Hizmetler	6.748.000	9.939.260	9.187.324	136	92
YÖNETİM VE DESTEK PROGRAMI	50.372.000	93.445.125	93.247.604	185	100
TEFTİŞ, DENETİM VE DANIŞMANLIK HİZMETLERİ	621.000	1.448.980	1.403.043	226	97
Hukuki Danışmanlık ve Muhakemat Hizmetleri	621.000	1.448.980	1.403.043	226	97
ÜST YÖNETİM, İDARİ VE MALİ HİZMETLER	49.751.000	91.996.145	91.844.561	185	100
Bilgi Teknolojilerine Yönelik Faaliyetler	2.296.000	6.041.930	6.024.947	262	100
Genel Destek Hizmetleri	12.306.000	15.471.495	15.431.311	125	100
İnşaat ve Yapı İşlerinin Yürütülmesi	4.069.000	11.485.010	11.481.482	282	100
İnsan Kaynakları Yönetimine İlişkin Faaliyetler	20.273.000	32.369.820	32.361.641	160	100
Özel Kalem Hizmetleri	2.836.000	6.179.550	6.138.287	216	99
Strateji Geliştirme ve Mali Hizmetler	1.996.000	2.240.305	2.227.226	112	99
Taşınmaz Mal Gelirleriyle Yürütülecek Hizmetler	2.563.000	4.124.000	4.123.199	161	100
Yükseköğretimde Öğrencilere Yönelik İdari Hizmetler	3.412.000	14.084.035	14.056.468	412	100
GENEL TOPLAM	732.270.000	1.278.810.632	1.212.934.864	166	95

Tablo 35: Faaliyetler Düzeyinde 2022 Yılı Ödenek ve Harcama Verileri

FAALİYETLERE İLİŞKİN BİLGİ VE DEĞERLENDİRMELER

A-Mali Bilgiler

1. Bütçe Uygulama Sonuçları

1.2. Bütçe Gelirleri

Ekonomik Kodlama				Gelir Açıklaması	2022		
I	II	III	IV		Gelir Tahmini	Net Bütçe Geliri	Gelir Tahmininin Gerçekleşme Oranı (%)
03				Teşebbüs ve Mülkiyet Gelirleri	14.966.000,00	30.743.475,25	205
03	1	1	01	Şartname, Basılı Evrak, Form Satış Gelirleri	0,00	50,00	-
03	1	2	03	Avukatlık Vekalet Ücreti Gelirleri	0,00	35.075,54	-
03	1	2	29	Birinci Öğretimden Elde Edilen Gelirler	2.234.000,00	5.860.920,65	262
03	1	2	30	Sınav, Kayıt ve Bunlara İlişkin Diğer Hizmet Gelirleri	0,00	749.361,76	-
03	1	2	31	İkinci Öğretimden Elde Edilen Gelirler	4.989.000,00	4.616.033,74	93
03	1	2	33	Tezsiz Yüksek Lisans Gelirleri	1.592.000,00	8.479.689,88	533
03	1	2	34	Tezli Yüksek Lisans Gelirleri	621.000,00	1.569.706,25	253
03	1	2	98	667 Sayılı KHK Kapsamında Tahsil Edilen Eğitim-Öğretim Ücretleri	0,00	151.924,31	-
03	1	2	99	Diğer hizmet gelirleri	2.967.000,00	4.703.224,74	159
03	6	1	01	Lojman Kira Gelirleri	16.000,00	36.447,81	228
03	6	1	02	Ecrimisil Gelirleri	0,00	76.585,98	-
03	6	1	99	Diğer Taşınmaz Kira Gelirleri	2.547.000,00	4.464.454,59	175
04				Alınan Bağış ve Yardımlar ile Özel Gelirler	691.009.000,00	1.132.982.157,00	164
04	2	1	01	Hazine Yardımı	604.052.000,00	966.012.165,00	160
04	2	2	01	Hazine Yardımı	86.957.000,00	165.298.835,00	190
04	5	1	10	YÖK Öğretim Üyesi Yetiştirme Programı Destekleri	0,00	10.000,00	-
04	5	1	12	YÖK Yabancı Uyruklu Öğrenci Programı Destekleri	0,00	72.912,00	-
04	5	1	13	YÖK Burs Destekleri	0,00	1.588.245,00	-
05				Diğer Gelirler	26.295.000,00	60.211.518,51	229
05	1	9	01	Kişilerden Alacaklar Faizleri	0,00	53.598,61	-
05	2	6	16	Araştırma Projeleri Gelirleri Payı	14.910.000,00	41.519.720,93	278
05	3	2	99	Diğer İdari Para Cezaları	0,00	89.747,52	-
05	9	1	01	İrat Kaydedilecek Nakdi Teminatlar	0,00	1.085,33	-
05	9	1	06	Kişilerden Alacaklar	452.000,00	1.640.691,61	363
05	9	1	19	Öğrenci Katkı Payı Telif Gelirleri	10.340.000,00	12.894.057,00	125
05	9	1	99	Yukarıda Tanımlanmayan Diğer Çeşitli Gelirler	593.000,00	4.012.617,51	677
Toplam					732.270.000,00	1.223.937.150,76	167

Tablo 36: Ekonomik Sınıflandırma Düzeyinde 2022 Yılı Gelir Gerçekleşme Verileri

FAALİYETLERE İLİŞKİN BİLGİ VE DEĞERLENDİRMELER

A-Mali Bilgiler

2. Temel Mali Tablolara İlişkin Açıklamalar



Üniversitemizin 2022 yılı bütçe ödeneği 732.270.000 TL.'dir. Yıl içinde personel ücretlerine yapılan zamlar ve personel sayısındaki artış nedeniyle personel ve sosyal güvenlik prim ödeneklerine, mal ve hizmet maliyetlerinde yaşanan artış nedeniyle mal ve hizmet alım ödeneklerine, geçmiş yıllara ilişkin biriken SGK borçlarının ödenmesi nedeniyle cari transfer ödeneklerine, Yatırım Programında yer alan yatırım projelerine ek ödenek sağlanmıştır. Böylece yıl sonu toplam ödeneği

1.278.810.632,35 TL.'ye ulaşmıştır. Bu ödeneğin 1.212.934.863,83 TL.'si harcanmıştır. Harcama gerçekleşme oranı %95 olmuştur.

Üniversitemizin 2022 yılı bütçe geliri tahmini 732.270.000 TL.'dir. Yıl içinde toplam 1.223.937.150,76 TL. net gelir tahsilatı yapılmıştır. Öğrenci katkı paylarında yaşanan artış nedeniyle birinci öğretim ve öğrenci katkı payı telifi gelirlerinde, tezli ve tezsiz yüksek lisans öğrenci sayısındaki artış nedeniyle tezli ve tezsiz yüksek lisans gelirlerinde, taşınmaz

kiralarda yaşanan artış nedeniyle taşınmaz kira gelirlerinde, hazine yardımı ek bütçe nedeniyle hazine yardımı gelirlerinde, döner sermaye gelirlerinde yaşanan artış nedeniyle araştırma projeleri paylarında, kişilerden alacaklar hesabına kaydedilen yeni alacaklar nedeniyle kişilerden alacaklar gelirlerinde ve diğer çeşitli gelirlerde bütçe tahmininin üzerinde gelir gerçekleşmesi olmuştur. Gelir tahmininin gerçekleşme oranı %167 olmuştur.

FAALİYETLERE İLİŞKİN BİLGİ VE DEĞERLENDİRMELER

A-Mali Bilgiler

3. Mali Denetim Sonuçları

3.1. Dış Denetim

Sayıştay Başkanlığı tarafından yapılan denetim sonucunda düzenlenen "Necmettin Erbakan Üniversitesi 2021 Yılı Sayıştay Denetim Raporu", 2022 Eylül ayında Üniversitemize gönderilmiştir.

Raporda Necmettin Erbakan Üniversitesi 2021 yılı mali rapor ve tablolarının doğru ve güvenilir bilgi içerdiği kanaatine varıldığı, "Denetim Görüşünün Dayanağı Bulgular" bölümünde yer alan bulguların düzeltilmesi

gerektiği belirtilmiştir. "Denetim Görüşünün Dayanağı Bulgular" bölümünde yer alan 2 adet bulgu ile ilgili işlemler Üniversitemizce yapılarak eksiklikler düzeltilmiştir.

3.2. İç denetim

Üniversitemiz İç Denetim Birimi Başkanlığı, 2014 yılının Aralık ayında 2 iç denetçi ataması yapılarak oluşturulmuş ve 2016 yılının Haziran ayında 3. iç denetçinin de atanması ile üç kişilik kadro tamamlanmıştır.

Bu bağlamda 2015 yılı İç Denetim Koordinasyon Kurulu tarafından verilen sertifika eğitimi ve İç Denetim Biriminin kurulum çalışmaları ile geçmiştir. Rektörlük Makamının 24.01.2019 tarihli ve 22435871-100-E.6670 sayılı

onayı ile Necmettin Erbakan Üniversitesi Rektörlük Makamına bağlı İç Denetim Birimi Başkanlığı kurulmuş ve İç Denetim Birimi Başkanı görevlendirilmesi yapılmıştır.

YIL	İÇ DENETÇİ SAYISI	DENETLENEN SÜREÇ SAYISI	YAPILAN DANIŞMANLIK SAYISI	DÜZENLENEN TOPLAM RAPOR SAYISI	YAZILI OLMAYAN DANIŞMANLIK FAALİYET SAYISI	DANIŞMANLIK FAALİYETİ /İÇ DENETÇİ SAYISI	TOPLAM RAPOR/İÇ DENETÇİ SAYISI
2022	3	4	3	7	7	3,3	2,3

Tablo 37: İç Denetim Birimi 2022 Yılına Ait Düzenlenen Raporlar

Necmettin Erbakan Üniversitesi İç Denetim Birimi Başkanlığı 2022 Yılı Danışmanlık Faaliyetleri				
S.No	Danışmanlık Faaliyeti Verilen Birim	Konu	Yazılı	Yazılı Olmayan
1	Personel Daire Başkanlığı	Doktor öğretim üyesine verilebilecek görevler hk.	+	
2	Personel Daire Başkanlığı	Fakülte sekreterinin disiplin amiri hk.	+	
3	Personel Daire Başkanlığı	Profesörlük kadrosuna atanma hk.	+	
4	Döner Sermaye İşletme Müdürlüğü	Döner sermaye ek ödemesi hk.		+
5	Hukuk Müşavirliği	Üniversite bünyesinde bir bölgenin imar durumu hk.		+
6	Hukuk Müşavirliği	Üniversite uygulama ve araştırma merkezlerinin dışarıdan personel çalıştırıp çalıştıramayacağı hk.		+
7	Rektör Yardımcılığı	Senato Kararı ile bütünleme sınavı hk.		+
8	Sağlık Kültür ve Spor Daire Başkanlığı	Öğrencilere askıda ekmek uygulaması hk.		+
9	Güzel Sanatlar ve Mimarlık Fakültesi	Kurum dışına öğretim üyesi görevlendirmeleri hk.		+
10	Hukuk Müşavirliği	Avukatlara vekalet ücreti ödemesi ve kesintileri hk.		+

Tablo 38: İç Denetim Birimi 2022 Yılına Ait Danışmanlık Faaliyetleri

FAALİYETLERE İLİŞKİN BİLGİ VE DEĞERLENDİRMELER

A-Mali Bilgiler

4. Diğer Hususlar (Döner Sermaye Bütçesi)

GİDER KALEMLERİ	2022 Bütçe	2022 Harcama
PERSONEL GİDERLERİ	402.891.000,00	361.520.336,57
EK ÖDEME	295.098.049,00	285.126.728,56
SOSYAL GÜVENLİK KURUMLARINA DEVLET PRİMİ GİDERLERİ	8.370.360,00	4.785.301,05
MAL VE HİZMET ALIM GİDERLERİ	717.811.741,00	714.135.954,09
CARİ TRANSFERLER	54.000.000,00	52.536.309,10
SERMAYE GİDERLERİ	2.400.000,00	2.378.328,63
TOPLAM	1.480.571.150,00	1.420.482.958,00

Tablo 39: Döner Sermaye İşletmesi Bütçe Gider Tablosu

GELİRLER	2022 Bütçe	2022 Gerçekleşme
Sağlık Hizmeti Gelirleri	1.117.239.000,00	856.438.815,33
Tarım ve Hayvancılık Gelirleri	330.000,00	0,00
Baskı, Matbaa ve Darphane Gelirleri	350.000,00	318.000,00
Barınma ve Konaklama Gelirleri	160.000,00	98.345,00
Proje, Araştırma ve Geliştirme Gelirleri	1.165.000,00	676.846,00
Eğitim ve Danışmanlık Gelirleri	7.152.150,00	6.920.238,00
Sınav, Ölçme ve Değerlendirme Gelirleri	514.500,00	1.482.116,00
Muayene, Ölçüm, Kontrol ve Denetim Gelirleri	135.000,00	628.714,00
Bağlı Olunan İdareden Alınan Bağış ve Yardımlar	346.743.000,00	346.742.485,84
Kurumlardan ve Kişilerden Alınan Bağış ve Yardımlar	22.500,00	22.247,45
Faiz Gelirleri	4.700.000,00	4.600.429,00
Diğer Çeşitli Gelirler	2.060.000,00	2.159.504,04
TOPLAM	1.480.571.150,00	1.220.087.740,66

Tablo 40: Döner Sermaye İşletmesi Bütçe Gelir Tablosu



FAALİYETLERE İLİŞKİN BİLGİ VE DEĞERLENDİRMELER

B-Performans Bilgileri

1. Program, Alt Program, Faaliyet Bilgileri

Program	Alt Program	Faaliyet	Faaliyet Açıklaması	
YÜKSEKÖĞRETİM	ÖĞRETİM ELEMANLARINA SAĞLANAN BURS VE DESTEKLER	Araştırma Görevlileri Yurtdışı Araştırma Bursu Hizmetleri	2547 sayılı Yükseköğretim Kanunu'nun 10. maddesi uyarınca Üniversitemiz araştırma görevlilerinin YÖK burs ve destek programlarından yararlanmaları sağlanmaktadır.	
		Öğretim Elemanları Yurtdışı Yabancı Dil Bursu Hizmetleri	2547 sayılı Yükseköğretim Kanunu'nun 10. maddesi uyarınca Üniversitemiz öğretim elemanlarının YÖK destek programlarından yararlanmaları sağlanmaktadır.	
		Öğretim Üyesi Yetiştirme Programı ve Yurtdışı Destek Hizmetleri	2547 sayılı Yükseköğretim Kanunu'nun 35. maddesi uyarınca Öğretim Üyesi Yetiştirme Programı (ÖYP) kapsamındaki araştırma görevlilerinin YÖK desteklerinden yararlanmaları sağlanmaktadır.	
	ÖN LİSANS EĞİTİMİ, LİSANS EĞİTİMİ VE LİSANSÜSTÜ EĞİTİM	Doktora Öğrencilerine Yönelik Burs Hizmetleri	2547 sayılı Yükseköğretim Kanunu'nun 10. maddesi uyarınca Üniversitemiz doktora öğrencilerinin YÖK doktora burslarından yararlanmaları sağlanmaktadır.	
		Doktora ve Tıpta Uzmanlık Eğitimi	2547 sayılı Yükseköğretim Kanunu'nun 12/a ve 50. maddeleri uyarınca doktora ve tıpta uzmanlık eğitim hizmetleri sunulmaktadır.	
		Lisans Öğrencilerine Yönelik Burs Hizmetleri	2547 sayılı Yükseköğretim Kanunu'nun 10. maddesi uyarınca Üniversitemiz lisans öğrencilerinin YÖK lisans burslarından yararlanmaları sağlanmaktadır.	
		Yabancı Uyruklu Öğrenci Programı Kapsamında Yürütülen Hizmetler	2547 sayılı Yükseköğretim Kanunu'nun 10. maddesi uyarınca Üniversitemizde eğitim gören yabancı uyruklu öğrencilerin YÖK burslarından yararlanmaları sağlanmaktadır.	
		Yükseköğretim Kurumları Bilgi ve Kültürel Kaynaklar ile Sportif Altyapısının Geliştirilmesi Hizmetleri	2547 sayılı Yükseköğretim Kanunu'nun 47. maddesi uyarınca Üniversitemiz Kütüphanesinde basılı ve elektronik yayınlara erişim hizmeti sunulmaktadır.	
		Yükseköğretim Kurumları Birinci Öğretim	2547 sayılı Yükseköğretim Kanunu'nun 12/a ve 46. maddeleri uyarınca birinci öğretim eğitim hizmetleri sunulmaktadır.	
		Yükseköğretim Kurumları İkinci Öğretim	2547 sayılı Yükseköğretim Kanunu'nun 12/a ve 46. maddeleri uyarınca ikinci öğretim eğitim hizmetleri sunulmaktadır.	
		Yükseköğretim Kurumları Tezsiz Yüksek Lisans	2547 sayılı Yükseköğretim Kanunu'nun 12/a ve Ek 27. maddeleri uyarınca tezsiz yüksek lisans eğitim hizmetleri sunulmaktadır.	
		YÜKSEKÖĞRETİMDE ÖĞRENCİ YAŞAMI	Yükseköğretimde Beslenme Hizmetleri	2547 sayılı Yükseköğretim Kanunu'nun 47. maddesi uyarınca Üniversitemiz öğrencilerine yemekhanelerde beslenme hizmeti sunulmaktadır.
			Yükseköğretimde Kültür ve Spor Hizmetleri	2547 sayılı Yükseköğretim Kanunu'nun 47. maddesi uyarınca Üniversitemiz öğrencilerine çeşitli sosyal, kültürel ve sportif etkinliklerden faydalanma imkanları sunulmaktadır.
	Yükseköğretimde Öğrenci Yaşamına İlişkin Diğer Hizmetler		2547 sayılı Yükseköğretim Kanunu'nun 47. maddesi uyarınca Üniversitemiz öğrencilerine çeşitli sosyal, kültürel ve sportif etkinliklerden faydalanma imkanları sunulmaktadır.	

Tablo 41: Program, Alt Program, Faaliyetler Tablosu

Program	Alt Program	Faaliyet	Faaliyet Açıklaması
ARAŞTIRMA, GELİŞTİRME VE YENİLİK	YÜKSEKÖĞRETİMDE BİLİMSEL ARAŞTIRMA VE GELİŞTİRME	Yükseköğretim Kurumlarının Bilimsel Araştırma Projeleri	2547 sayılı Yükseköğretim Kanunu'nun 4/c, 12/a ve 12/g maddeleri uyarınca Bilimsel Araştırma Projeleri Koordinatörlüğüne bilimsel araştırma projelerine destek verilmekte, başta TÜBİTAK olmak üzere diğer kurum ve kuruluşların sağladığı proje desteklerinden faydalanılmakta, AR-GE faaliyetleriyle sanayi ile işbirliği çerçevesinde teknolojik üretim gerçekleştirilmektedir.
HAYAT BOYU ÖĞRENME	YÜKSEKÖĞRETİM KURUMLARI SÜREKLİ EĞİTİM FAALİYETLERİ	Toplum Hizmetine Sunulan Eğitim Programları, Kurs ve Seminerler	2547 sayılı Yükseköğretim Kanunu'nun 12/d maddesi uyarınca Üniversitemizde KONSEM (Sürekli Eğitim Merkezi) ve KONDİL (Dil Merkezi) tarafından çeşitli eğitim programları düzenlenmektedir.
		Yükseköğretim Kurumları Sosyal Sorumluluk Projeleri	2547 sayılı Yükseköğretim Kanunu'nun 12/e ve 47. maddeleri uyarınca öğrencilerle birlikte sosyal sorumluluk projeleri gerçekleştirilmektedir.
TEDAVİ EDİCİ SAĞLIK	TEDAVİ HİZMETLERİ	Ağız ve Diş Sağlığı Hizmetleri	2547 sayılı Yükseköğretim Kanunu'nun 3/j. maddesi uyarınca Üniversitemiz Diş Hekimliği Fakültesi tarafından ağız ve diş tedavi hizmetleri sunulmaktadır.
		Üniversite Genel Hastane Hizmetleri	2547 sayılı Yükseköğretim Kanunu'nun 3/j. maddesi uyarınca Üniversitemiz Meram Tıp Fakültesi Hastanesi tarafından genel hastane hizmetleri sunulmaktadır.
YÖNETİM VE DESTEK PROGRAMI	TEFTİŞ, DENETİM VE DANIŞMANLIK HİZMETLERİ	Hukuki Danışmanlık ve Muhakemat Hizmetleri	Yükseköğretim Üst Kuruluşları ile Yükseköğretim Kurumlarının İdari Teşkilatı Hakkında Kanun Hükmünde Kararnamenin 35. maddesi uyarınca Üniversitemiz Hukuk Müşavirliğince kurum içi hukuki danışmanlık hizmetleri sunulmaktadır.
		Bilgi Teknolojilerine Yönelik Faaliyetler	Yükseköğretim Üst Kuruluşları ile Yükseköğretim Kurumlarının İdari Teşkilatı Hakkında Kanun Hükmünde Kararnamenin 34. maddesi uyarınca Bilgi İşlem Daire Başkanlığı tarafından bilgi teknolojilerine ilişkin hizmetler gerçekleştirilmektedir.
	ÜST YÖNETİM, İDARI VE MALİ HİZMETLER	Genel Destek Hizmetleri	Yükseköğretim Üst Kuruluşları ile Yükseköğretim Kurumlarının İdari Teşkilatı Hakkında Kanun Hükmünde Kararnamenin 36. maddesi uyarınca İdari ve Mali İşler Daire Başkanlığı tarafından genel destek hizmetleri sunulmaktadır.
		İnsan Kaynakları Yönetimine İlişkin Faaliyetler	Yükseköğretim Üst Kuruluşları ile Yükseköğretim Kurumlarının İdari Teşkilatı Hakkında Kanun Hükmünde Kararnamenin 29. maddesi uyarınca Personel Daire Başkanlığı tarafından genel personel hizmetleri sunulmaktadır.
		İnşaat ve Yapı İşlerinin Yürütülmesi	Yükseköğretim Üst Kuruluşları ile Yükseköğretim Kurumlarının İdari Teşkilatı Hakkında Kanun Hükmünde Kararnamenin 28. maddesi uyarınca Yapı İşleri ve Teknik Daire Başkanlığı tarafından inşaat ve yapı işlerine ilişkin hizmetler gerçekleştirilmektedir.
	Özel Kalem Hizmetleri	Yükseköğretim Üst Kuruluşları ile Yükseköğretim Kurumlarının İdari Teşkilatı Hakkında Kanun Hükmünde Kararname uyarınca Rektörlük Özel Kalem tarafından özel kalem hizmetleri sunulmaktadır.	
	Strateji Geliştirme ve Mali Hizmetler	5018 sayılı Kanunun 60. maddesi ile 5436 sayılı Kanunun 15. maddeleri uyarınca Strateji Geliştirme Daire Başkanlığı tarafından strateji geliştirme ve mali hizmetler sunulmaktadır.	
	Taşınmaz Mal Gelirleriyle Yürütülecek Hizmetler	2547 sayılı Yükseköğretim Kanunu'nun Ek 25. maddesi uyarınca Üniversitemize ait taşınmazların kiraya verilmesinden elde edilen gelirlerle yürütülen faaliyetler bulunmaktadır.	
	Yükseköğretimde Öğrencilere Yönelik İdari Hizmetler	Yükseköğretim Üst Kuruluşları ile Yükseköğretim Kurumlarının İdari Teşkilatı Hakkında Kanun Hükmünde Kararnamenin 31. ve 32. maddeleri uyarınca Öğrenci İşleri Daire Başkanlığı ile Sağlık Kültür ve Spor Daire Başkanlığı tarafından öğrencilere yönelik idari hizmetler sunulmaktadır.	

Tablo 41: Program, Alt Program, Faaliyetler Tablosu (Devamı)

FAALİYETLERE İLİŞKİN BİLGİ VE DEĞERLENDİRMELER

B-Performans Bilgileri

1. Program, Alt Program, Faaliyet Bilgileri

1.1. Bilimsel Araştırma Faaliyetleri

PROJE DESTEKLEYİCİSİ	Önceki Yılda Devreden Proje	Yıl İçinde Eklenen Proje	Toplam	Yıl İçinde Tamamlanan Proje	Toplam Ödenek TL
NEÜ BAP KOORDİNATÖR-LÜĞÜ	170	229	399	245	72.210.808,99
TÜBİTAK	23	9	32	9	7.345.786,68
TOPLAM	193	238	431	254	79.556.595,67

Tablo 42: Bilimsel Araştırma Proje Bilgileri



2022 Yılında BAP Koordinatörlüğünce Desteklenen Bilimsel Araştırma Projeleri			
S.No	Projenin Adı ve İçeriği	Proje Bütçesi (TL)	Proje Yürütücüsü
1	Et taşışında hiperspektral görüntüleme tekniği altyapısının kullanılması	3.900.000,00	Öğr.Gör.Dr. Hasan İbrahim KOZAN
2	Selçuklu Dönemine Ait Bazı Çini Buluntularının Arkeometrik Yöntemlerle Karakterizasyonu	3.265.000,00	Dr.Öğr.Üyesi Çetin ÖZTÜRK
3	RNA Virüslerine Karşı Flavonoid-Bazlı Yarı-Sentetik Moleküllerin Tasarlanması, Sentezi ve Cathepsin-L İnhibisyon Etkinliklerinin Araştırılması	3.214.172,00	Doç.Dr. Nurettin MENGEŞ
4	Enerji ve Yarı İletken Teknolojileri Teması: Katı Hal Lityum Batarya için İnce Film Elektrolit Geliştirilmesi	2.435.780,00	Prof.Dr. Haluk BİNGÖL
5	Mikron veya Mikron Altı Boyutlarda Malzemelerin Nanomekaniksel Karakterizasyonu	2.250.000,00	Dr.Öğr.Üyesi Hakan Burak KARADAĞ
6	Havacılık Uygulamalarına Yönelik Refrakter Yüksek Entropi Alaşımlarının Üretimi ve Optimizasyonu	2.196.700,00	Doç.Dr. Yasin Ramazan EKER
7	Boya Duyarlı Katıhal Perovskite Güneş Hücrelerinin Üretimi ve Fotovoltaik Parametrelerinin İncelenmesi	2.020.000,00	Doç.Dr. Seçkin AKIN
8	Yeni Nesil Fotovoltaik Panellerin Performansının Geliştirilmesi	1.750.100,00	Dr.Öğr.Üyesi Veysel ÜNSÜR
9	Kannabinoid Türevlerinin İzolasyonu ve Saffaştırma Metodlarının Belirlenmesi	1.404.700,00	Prof.Dr. Erdal KOCABAŞ
10	Bazı geleneksel koyun yoğurdu ve tulum peynirlerinin metagenomik yaklaşım ile bakteriyel kompozisyon analizi ve bakteriyosin üreten türlerin belirlenmesi	987.616,64	Prof.Dr. Gökhan KARS
11	Diş Hekimliği öğrencileri- hazırlanmışlık değerlendirme ölçeği (dö-hdö)' nin türkçe validasyonu ve entegre klinik uygulamalarının son sınıf diş hekimliği öğrencilerinin bilgi ve deneyim düzeylerine etkisinin dö-hdö ölçeği ile değerlendirilmesi	900.850,00	Doç.Dr. Halenur ALTAN
12	Sularda Bazı Ağır Metaller için Katkılı Membranlarının Hazırlanması	758.116,00	Prof.Dr. Haluk BİNGÖL
13	AFM Kalibrasyon Numunesi Üretimi	700.000,00	Doç.Dr. Yasin Ramazan EKER
14	Konya İlinde Bulunan Bazı Mağaralarda Radon Gazı Yoğunluğu Ölçülmesi	700.000,00	Prof.Dr. Oğuz DOĞAN
15	Transrektal Ultrason Eşliğinde Prostat Biyopsisi Yapılan Olgularda Prostat Taşı İnsidansının Araştırılması	661.670,00	Doç.Dr. Mehmet BALASAR
16	CE Tıp 3a Karaciğer Kist Hidatik Dejenerasyon Sürecinin Renkli Doppler Ultrasonografi ile Takibi ve Perkütan Tedavi Endikasyonunun Değerlendirilmesi	660.000,00	Doç.Dr. Bekir TURGUT
17	Metal Nanoparçacıkları ile Modifiye Edilmiş MXene Esaslı İki Boyutlu Katalizörlerin Geliştirilmesi ve Elektrokimyasal CO2 İndirgenme Performanslarının Belirlenmesi	651.635,20	Doç.Dr. Aytekin UZUNOĞLU
18	Büyüme Hormonu Düzensizliğinin Neden Olduğu Hastalıklara İlişkin Biyobelirteçlerin Tayinine Yönelik Yatay Akış İmmünoensör Geliştirilmesi	600.425,05	Doç.Dr. Erhan ZOR
19	Hücre SELEX Metodu ile Escherichia Coli'ye karşı Aptamer Geliştirilmesi	600.000,00	Prof.Dr. Ahmet Özgür SAF
20	Doku mühendisliği uygulamaları için üç boyutlu cilt doku modeli ve fonksiyonlandırılmış hücre iskelesi prototipi geliştirilmesi	599.403,44	Prof.Dr. Meltem DEMİREL KARS
21	Akut Lenfositik Lösemide TCRAD (T hücre reserptör alfa/delta) Geni Yeniden Düzenlenmeleri	590.000,00	Prof.Dr. Mahmut Selman YILDIRIM
22	Olea europea L. subsp. oleaster Negodi (delice zeytini) bitkisinin kurutulmuş yapraklarının SCO2 ekstraktlarının verim ve fenolik madde içerikleri	500.018,60	Dr.Öğr.Üyesi Zeliha ÜSTÜN ARGON
23	Lab-On-a-Chip Uygulamalarına Yönelik Elektrokimyasal ve Optik Yüzeylerin Tasarımı ve Uygulamaları	494.694,00	Doç.Dr. Saniye SÖYLEMEZ
24	Ortopedik ve Plastik Cerrahi Uygulamalar İçin Ti Mikro Alaşımlandırılmış AZ31 Mg alaşımından Biyo-bozunur İmplant Üretimi ve Geliştirilmesi	350.000,00	Prof.Dr. Şennur CANDAN
25	Hipoksik Koşulların HIF1-Alpha Uyanmasıyla Mezenkimal Kök Hücrede Mitokondrial Etkilerinin Araştırılması	341.428,00	Prof.Dr. Selçuk DUMAN

Tablo 43: BAP Koordinatörlüğünce Desteklenen Bilimsel Araştırma Projeleri (Ödenek Büyüklüğüne Göre İlk 50 Proje)

FAALİYETLERE İLİŞKİN BİLGİ VE DEĞERLENDİRMELER

B-Performans Bilgileri

1. Program, Alt Program, Faaliyet Bilgileri

1.1. Bilimsel Araştırma Faaliyetleri

2022 Yılında BAP Koordinatörlüğünce Desteklenen Bilimsel Araştırma Projeleri			
S.No	Projenin Adı ve İçeriği	Proje Bütçesi (TL)	Proje Yürütücüsü
26	Yeni Bir Genetik Defekt Olan TNFRSF17 (BCMA) Mutasyonunun Fonksiyonel Analizlerle Doğrulanması	210.000,00	Prof.Dr. Sevgi KELEŞ
27	Bazı sert kabuklu meyve çeşitlerinin diyet lifi kompozisyonlarının belirlenmesi ve bunların kalın bağırsak mikrobiyotası üzerine olan etkilerinin metagenomik analizler ile karşılaştırılması	199.978,00	Doç.Dr. Yunus Emre TUNÇİL
28	Solunum sistemi problemlili sığırların akciğer dokularında BoHV-1, BVDV ve İnfluenza D virus enfeksiyonlarının virolojik ve histopatolojik yöntemlerle araştırılması	199.000,00	Dr.Öğr.Üyesi Özgür KANAT
29	Yaygın Değişken İmmün Yetmezlik Hastalarında DAPP1 Protein İfadelerinin Değerlendirilmesi ve ILC Fenotiplerinin Araştırılması	195.387,56	Prof.Dr. Sevgi KELEŞ
30	Halter Sporcularında Ağır Antrenmanın İmmün Sistem Hücreleri ile Uyku Evreleri Üzerine Etkilerinin Araştırılması	192.000,00	Öğr.Gör.Dr. Mehmet Ali KARASELEK
31	Fındık endüstrisi atık ürünü olan fındık zarından diyet liflerinin eldesi, bunların kalın bağırsak mikrobiyotası üzerine etkilerinin belirlenmesi ve fırıncılık endüstrisinde fonksiyonel katkı maddesi olarak kullanılabilirliklerinin araştırılması	190.043,60	Doç.Dr. Yunus Emre TUNÇİL
32	Alt Pol Taşlarının Mini-PNL ile Tedavisinde Laser, Pnömotik ve Ultrasonik Lithotripsi Yöntemlerinin Karşılaştırılması	189.000,00	Doç.Dr. Arif AYDIN
33	Alkollerin seçici yükseltgenmesi için manyetik olarak ayırılabilir katalizörlerin geliştirilmesi	183.110,40	Doç.Dr. Serdar AKBAYRAK
34	Siyanür Tespiti için Floresan Sensörlerin Geliştirilmesi	164.845,40	Prof.Dr. Ahmet Özgür SAF
35	Başkalaşım Kanata Sahip Sabit Kanatlı İnsansız Hava Aracı için Yapay Zeka Tabanlı Kontrolcü Tasarımı ve Otonom Sürüş Performansının İyileştirilmesi	160.999,00	Dr.Öğr.Üyesi Hasan Hüseyin BİLGİÇ
36	Arı Sütünün Umbilikal Kord Mezokimal Kök Hücre Kültürüne Etkileri	160.800,00	Dr.Öğr.Üyesi Gülsemin ÇİÇEK
37	Hidrojenlenme tepkimeleri için seçici katalizörlerin hazırlanması ve tanımlanması	160.000,00	Doç.Dr. Serdar AKBAYRAK
38	Metal Organik Kafes Temelli, Karbon Destekli Üç Boyutlu Katalizörlerin Üretilmesi ve Elektrokimyasal Sensör Uygulamalarında Kullanımı	160.000,00	Doç.Dr. AYTEKİN UZUNOĞLU
39	Pankreas Kanseri Hücre Hattında Bazı Pillerin Türevlerinin Apoptoz, Kaspaz ve Metastaz Yolu Üzerine Etkilerinin Araştırılması	153.040,00	Öğr.Gör.Dr. Mehmet Ali KARASELEK
40	Yeni bir yaklaşım: Akciğer kanserinde siRNA temelli immünoterapi	150.000,00	Dr.Öğr.Üyesi Emine Nedime KORUCU
41	Meme kanseri hücre hattında Metformin (Met) ve Kafeik Asit (CA) Kombine tedavisinin potansiyel Anti-metastazik etkisinin İn-vitro kültür Modelinde Araştırılması.	150.000,00	Dr.Öğr.Üyesi Halil YAVUZ
42	Dört Rotorlu Döner Kanatlı İHA'nın Hareketli Bir Platforma Otonom İnişi	147.760,00	Dr.Öğr.Üyesi Engin Hasan ÇOPUR
43	Konya İlindeki koyunlarda Border Disease enfeksiyonunun serolojik ve virolojik olarak incelenmesi ve ilişkili risk faktörlerinin değerlendirilmesi	140.000,00	Dr.Öğr.Üyesi Ömer Barış İNCE
44	İlaça dirençli küçük hücreli akciğer kanserinde TRIP13'ün hedeflenmesi ve Wnt/β-katenin sinyal yolağı ile ilişkisinin araştırılması	140.000,00	Arş.Gör.Dr. Ebru GÜÇLÜ
45	Hıyar turşu fermantasyonunda farklı baharat kullanımının aroma profili ve metagenomik yapıya etkisi	130.500,00	Doç.Dr. Ahmet ÜNVER
46	Metal oksitnano malzemelere dayalı elektrokimyasal DNA biosensör uygulamaları	129.282,40	Prof.Dr. Emine Güler AKGEMCİ
47	Elektroçizme Yöntemi ile Çinko Oksit Nanopartikül Katkılı PVP-CTS Nanolifli Hibrit Matların Sentezi, Karakterizasyonu ve Antibakteriyel Aktiviteleri	128.282,00	Dr.Öğr.Üyesi Fatih ERCİ
48	Sağlıklı Akciğer BEAS-2B Hücre Hattına Grafen Oksit ve Kara Turp Uygulamalarının Apoptoz ve İnflamasyon Süreçlerine Etkileri	124.998,86	Dr.Öğr.Üyesi Emine Nedime KORUCU
49	Buğdayda İnsansız Hava Aracı ile Pervane Çeperiyle Donatılmış Düşük Hacimli Püskürtme Uygulamaları ve İşletme Özelliklerinin Belirlenmesi	120.034,00	Dr.Öğr.Üyesi Mehmet Zahid MALASLI
50	Fındık zarından fenolik bileşenlerin eldesi, karakterizasyonu ve nişasta sindirilebilirliği üzerine etkilerinin belirlenmesi	115.620,00	Dr.Öğr.Üyesi Seda TUNÇİL

Tablo 43: BAP Koordinatörlüğünce Desteklenen Bilimsel Araştırma Projeleri (Ödenek Büyüklüğüne Göre İlk 50 Proje) (Devamı)

Tablo 44: 2022 Yılı Erasmus Anlaşmaları

Tablo 45: Erasmus Burs Hareketliliği

FAALİYETLERE İLİŞKİN BİLGİ VE DEĞERLENDİRMELER

B-Performans Bilgileri

1. Program, Alt Program, Faaliyet Bilgileri

1.2. İkili Anlaşmalarla Yürütülen Faaliyetler

1.2.1. Erasmus Değişim Programı

ÜNİVERSİTESİN ADI	ANLAŞMANIN İÇERİĞİ	
1	University Bremen	Öğrenci Öğrenim ve Personel Hareketliliği
2	Universitatea Din Craiova	Öğrenci Öğrenim ve Personel Hareketliliği
3	Romanian-American University	Öğrenci Öğrenim ve Personel Hareketliliği
4	University Politehnica of Bucharest	Öğrenci Öğrenim ve Personel Hareketliliği
5	Ovidius University of Constanta	Öğrenci Öğrenim ve Personel Hareketliliği
6	Universitatea Transilvania din Brasov	Öğrenci Öğrenim ve Personel Hareketliliği
7	UNIVERSITY "APOLLONIA" from IASI	Öğrenci Öğrenim ve Personel Hareketliliği
8	UNIVERSITAT POLITÉCNICA DE VALÈNCIA	Öğrenci Öğrenim ve Personel Hareketliliği
9	Universidad de Castilla- La Mancha	Öğrenci Öğrenim ve Personel Hareketliliği
10	University of Pardubice	Öğrenci Öğrenim ve Personel Hareketliliği
11	SSML Gregorio VII	Öğrenci Öğrenim ve Personel Hareketliliği
12	University of Foggia	Öğrenci Öğrenim ve Personel Hareketliliği
13	Polytechnic Institute of Guarda	Öğrenci Öğrenim ve Personel Hareketliliği
14	Instituto Politecnico do Porto	Öğrenci Öğrenim ve Personel Hareketliliği
15	ISAG - European Business School	Öğrenci Öğrenim ve Personel Hareketliliği
16	ISEC	Öğrenci Öğrenim ve Personel Hareketliliği
17	University of Beira Interior (Universidade Beira Interior)	Öğrenci Öğrenim ve Personel Hareketliliği
18	St. Cyril and St. Methodius University of Veliko Turnovo	Öğrenci Öğrenim ve Personel Hareketliliği
19	Sofia University St Kliment Ohridski	Öğrenci Öğrenim ve Personel Hareketliliği
20	South-West University Neofit Rilski	Öğrenci Öğrenim ve Personel Hareketliliği
21	Velikotarnovski Universitet Sv Sv Kiril i Metodiy	Öğrenci Öğrenim ve Personel Hareketliliği
22	Chimikotehnologitchen i Metalurgitchen Universitet	Öğrenci Öğrenim ve Personel Hareketliliği
23	University "St Kliment Ohridski" – Bitola	Öğrenci Öğrenim ve Personel Hareketliliği
24	International Balkan University	Öğrenci Öğrenim ve Personel Hareketliliği
25	University of Alba Lulia	Öğrenci Öğrenim ve Personel Hareketliliği
26	Kodolanyi Janos University of Applied Sciences	Öğrenci Öğrenim ve Personel Hareketliliği
27	Neumann János Egyetem	Öğrenci Öğrenim ve Personel Hareketliliği
28	Obudaı Egyetem	Öğrenci Öğrenim ve Personel Hareketliliği
29	University of Zadar	Öğrenci Öğrenim ve Personel Hareketliliği
30	Tartu Ülikool	Öğrenci Öğrenim ve Personel Hareketliliği
31	Panepistimio Thessalias	Öğrenci Öğrenim ve Personel Hareketliliği
32	Panepistimio Dytkis Makedonias	Öğrenci Öğrenim ve Personel Hareketliliği
33	National University of Uzbekistan named after Mirzo Ulugbek	Öğrenci Öğrenim ve Personel Hareketliliği
34	State University of Tetova	Öğrenci Öğrenim ve Personel Hareketliliği
35	University of Business in Wroclaw	Öğrenci Öğrenim ve Personel Hareketliliği
36	University of Lodz	Öğrenci Öğrenim ve Personel Hareketliliği
37	Poznan University of Physical Education	Öğrenci Öğrenim ve Personel Hareketliliği
38	West Pomeranian University of Tecnology, Szczecin	Öğrenci Öğrenim ve Personel Hareketliliği
39	Maria curie sklodowska university	Öğrenci Öğrenim ve Personel Hareketliliği
40	Panstwowa Wyzsza Szkoła Techniczna	Öğrenci Öğrenim ve Personel Hareketliliği
41	Adam Mickiewicz University	Öğrenci Öğrenim ve Personel Hareketliliği
42	PWSTE in Jaroslaw	Öğrenci Öğrenim ve Personel Hareketliliği
43	Jan Dlugosz University in Czeszochowa	Öğrenci Öğrenim ve Personel Hareketliliği
44	Wyzsza Szkoła Administracji i Biznesu im. E. Kwiatkowskiego	Öğrenci Öğrenim ve Personel Hareketliliği
45	Uniwersytet Slaski w Katowicach	Öğrenci Öğrenim ve Personel Hareketliliği
46	Kauno Kolegija	Öğrenci Öğrenim ve Personel Hareketliliği
47	Marijampole University of Applied Sciences	Öğrenci Öğrenim ve Personel Hareketliliği

	Giden Öğrenci	Gelen Öğrenci	Değişim Yapılan Program Sayısı
--	---------------	---------------	--------------------------------

Kişi sayısı	114	---	2
Toplam Burs ödemesi	111.588 €	---	---

	Giden Öğretim Elemanı	Gelen Öğretim Elemanı	Değişim Yapılan Program Sayısı
--	-----------------------	-----------------------	--------------------------------

Kişi sayısı	27	0	2
Toplam Burs ödemesi	24.409 €	---	---

FAALİYETLERE İLİŞKİN BİLGİ VE DEĞERLENDİRMELER

B-Performans Bilgileri

1. Program, Alt Program, Faaliyet Bilgileri

1.3. Bilgi ve Teknoloji Alanındaki Faaliyetler

2022 yılı üniversitemiz bilgi ve teknolojik kaynaklarını geliştirme faaliyetlerimiz aşağıdaki maddelerde başlıklar halinde izah edilmiştir.

EBYS:

Üniversitemiz bünyesinde daha sağlıklı bir yazışma ortamının sağlanması ve kaynakların verimli kullanılması açısından katkı sağlayacak Elektronik Belge Yönetim Sistemi yeni kurulan birimlerde devreye alınarak eğitimler verilmiştir. EBYS ihtiyaç duyulan yeni formlar eklenmiştir. Yıl içerisinde taleplerimiz doğrultusunda güncellemeler firma tarafından yapılarak pek çok yeni özellik eklenmiştir. Yeni yayınlanan resmi yazışma yönetmeliğine göre gerekli çalışmalar yapılarak EBYS'ne uyarlanmıştır. Yaklaşık olarak EBYS kapsamında 5200 kullanıcıya destek veriyoruz.

Öğrenci Toplulukları Sistemi:

Üniversitemiz öğrenci topluluklarının kaydının tutulduğu bir sistem yazılmıştır. Öğrenci toplulukları sisteminde öğrenciler topluluk üyeliği için başvuruları online olarak yapmakta ve topluluk üyelikleri topluluk başkanları tarafından online olarak yapılabilmektedir. Ayrıca topluluklar haber, haber, etkinlik ve duyurularını sistem üzerinde yapabilmektedir. Sistem tarafından üretilen veri mobil uygulamamız tarafından da kullanılmaktadır.

CV Bilgi Sistemi:

Üniversitemizde görev almak isteyen akademik ve idari personelin başvurularının alındığı uygulama yazılmıştır.

Necmettin Erbakan Üniversitesi Sosyal Etkinlik Feneri(NESEF):

Sosyal Etkinlik Feneri öğrencilerin konser, festival, sergi, tiyatro, sinema, konferans

vb. çeşitli faaliyetlere katılım sağlamaları ve bu sayede sosyalliklerini doğru bir kanala sevk edecek yeni bir yaklaşımdır. Necmettin Erbakan Üniversitesi Sosyal Etkinlik Feneri (NESEF) öğrencilerin sosyal faaliyetlere katılımını artırmayı amaçlayan ve ileriye yönelik sosyalliklerini gösteren bir sistem olarak tasarlanmıştır. Öğrencilerin katıldığı her sosyal faaliyeti günü gününe kaydedip, katıldığı etkinlik puanı bakiyesinde birikecektir. Öğrenci bu bakiyeler ile ay sonunda veya yıl sonunda ödül kazanma şansı yakalayacaktır.

Talep Destek Sistemi(Öğrenci):

Talep Destek Sisteminin amacı aktif öğrenciler, mezunlar ve Üniversite dışındaki kullanıcıların Üniversitemize istek, öneri, şikayet ve taleplerini iletebileceği bir sistem yazılarak devreye alınmıştır. Sistemden gelen talepler ilgili birimlere iletilerek taleplerin cevaplanması sağlanır.

Akademik Kadro Takip Sistemi:

NEÜ bünyesinde açılan kadroların takibini kolaylaştırmak amacıyla bir sistem yazılarak devreye alınmıştır. Kadro süreçleri sisteme işlenmekte bu sayede de kadrolarla ilgili detaylı analiz yapılabilmektedir.

Protokol Bilgi Sistemi:

Üniversitemizin kurumlar ile yaptığı protokollerin takip ve analizinin yapıldığı bir sistem yazılmıştır. Sisteme yapılan protokoller detaylı bir şekilde girilmektedir. Bitiş zamanı yaklaşan protokoller için sistem kullanıcıyı uymaktadır. Sistemde protokol türlerine göre filtreleme de yapılabilmektedir.

Senato Bilgi Sistemi:

Üniversitemizde aylık olarak gerçekleştirilen senatoların detaylı bilgilerini tutan ve senato sırasında yapılan anlık oylamanın sonuçlarına göre raporlar üreten bir uygulama geliştirilerek devreye alınmıştır. Senato üyeleri sistem üzerinden süreçlerle ilgili sürekli bilgilendirilmektedir ve senato üyeleri kolay bir şekilde bu süreç takibini yapabilmektedir.

E-Devlet Giriş Kapısı:

e-Devlet üzerinden üniversitemiz uygulamalarına girişin yapılabildiği sistem yazılmıştır. Üniversitemizde kullanılan tüm uygulamalara bu sistem üzerinden e-devlet şifresi ile erişim sağlanabilmektedir. Merkezi Turnike ve Bariyer Sistemi: Üniversitedeki tüm personelin ve öğrencilerin kurumsal kimlik kartları ve kayıtlı HGS kartları ile yerleşkelirimize girişlerinin ve çıkışlarının kontrollü geçişlerinin sağlanması amacıyla geliştirilen ve merkezi olarak yönetilebilen bir sistem yazılmıştır. Ayrıca Sağlık Bakanlığı'na ait Hayat Eve Sığar uygulaması ile entegre çalışmaktadır. Riskli kişilerin geçişi esnasında ilgili birimin yetkililerine SMS ve Eposta ile bilgilendirme yapılabilmektedir.

Yoklama Feneri:

Mobil uygulama üzerinden Bluetooth teknolojisiyle alınan yoklamaların kayıtlarının tutulduğu ve raporlarının görüntülediği bir uygulama geliştirilmiştir. Hali hazırda Ders Programı uygulamamızla

entegre çalışarak yüz yüze derslerimizin yoklamasını almaktadır. Aynı teknoloji ile Hizmet İçi Eğitim yoklamaları ve NESEF yoklamaları alınması planlanmaktadır.

Kütüphane Tahsilat Bilgi Sistemi:

Personellerimiz ve öğrencilerimizin kütüphaneden aldıkları kitapları varsa borçlarını sanal post entegrasyonu ile kredi kartından ödeyebildikleri sistem yazılmıştır.

Norm Kadro Sistemi:

Üniversite birimlerimizde kadro taleplerinin alındığı ve takip edildiği bir uygulama yazılmıştır. Talep alınırken fakülte kararları, bölüm kararları vb. belgeleride alınmaktadır.

Burs Başvuru Sistemi:

Necmettin Erbakan Üniversite Geliştirme Vakfı (NEVA) tarafından verilen burslara öğrencilerimizin başvuruda bulunabilmesi için geliştirilen sistem devreye alınmıştır.

FAALİYETLERE İLİŞKİN BİLGİ VE DEĞERLENDİRMELER

B-Performans Bilgileri

1. Program, Alt Program, Faaliyet Bilgileri

1.3. Bilgi ve Teknoloji Alanındaki Faaliyetler

Bologna Bilgi

Paketi Sistemi:

Öğrenci Bilgi Sistemi ile entegre geliştirilen, ders ve program içeriklerinin girildiği Bologna Süreçlerini kapsayan web tabanlı bir sistem yazılmıştır. Uzaktan Eğitim Sistemine de entegrasyon sağlanmıştır.

Konüdam Bilgi Sistemi:

Deney Tıp Uygulama ve Araştırma Merkezinde (KONUDAM) kullanılmak üzere hazırlanmış deney hayvanların stok takibi, etik kurul bilgilerinin kayıt altına alınması ve malzeme stok takip amacıyla geliştirilen uygulama devreye alınmıştır. Üniversitemiz etik kurulundan onaylanan bilimsel araştırma projeleri için deney hayvanlarının temin edildiği Deney Tıp Uygulama ve Araştırma Merkezinde kullanılmak üzere hazırlanan bu program istenen deney hayvanların stok durumlarının takibi, etik kurul bilgilerinin kayıt altına alınması, bu araştırma

merkezinde gerek deney hayvanları için kullanılan yem , ilaç vb. gerek araştırmacılar için kullanılan malzemelerin stok durumlarının takibi, araştırma merkezine gelen araştırmacıların yapacakları projelerin aşamalarının takibi ve ilgili alanların raporlandırması sağlanır.

Hizmet İçi Eğitim Sistemi:

Üniversitemiz bünyesindeki personellerin her türlü hizmet içi eğitim programlarının tanımlandığı ve takibinin yapıldığı bir uygulama yazılarak devreye alınmıştır. Bu sistem her türlü eğitim tanımlaması ve bu eğitimin nerede hangi personellere kimin tarafından yapılacağı gibi tanımlamaların yapıldığı. Eğitimin yoklama ve sınav bilgilerinin girildiği ve bu eğitimle ilgili matbu evrakların sistem üzerinde alınabildiği bir programdır.

Merkezi Servis:

Dış kurumlardan alınan web servislerin yada

dış firmalara web servis ile verilecek bilgilerin tek noktadan kontrolü ve erişim log kontrolü için geliştirilen servis devreye alınmıştır.

NEÜ Reyon Web Panel:

Üniversite mobil uygulamasının içeriklerinin ve ilanların online yönetilmesini sağlayan uygulama yazılmıştır.

NEÜ Reyon Web Servis:

Üniversite mobil uygulamasının web servisleri ile çeşitli bilgilerin erişimini sağlayan servis yazılarak devreye alınmıştır.

Veri Analiz Programları İndirme Sistemi:

Üniversitedeki Akademik Personel ve Lisansüstü Öğrencilerin kullanması amacıyla alınan Veri analiz program kurulumlarının indirilebildiği ve kurulum aşamalarının anlatıldığı bir sistem yazılarak devreye alınmıştır.

Eposta:

Eposta hizmeti olarak yaklaşık 5200 akademik ve idari kullanıcıya destek veriyoruz. tüm öğrencilerimize otomatik eposta hesabı açıyoruz. İdari ve akademik personelin e-posta hesaplarının oluşturulması, kapatılması hizmetini EBYS üzerinden gelen email talep formu ile yapıyoruz. Öğrenci hesaplarının aktifleştirilmesi işlemi tek şifre sistemi üzerinden öğrencinin şifresini almasıyla öğrenci numarası olarak epostası oluşmaktadır. Aynı zamanda Öğrenci posta sunucusu işletim sistemi desteği devam eden kararlı bir sürüm ile değiştirilmiş olup tüm mail kutuları yeni sunucuya göç ettirilmiştir. REDHAT işletim sistemine kurulan yeni öğrenci posta sunucusu ile yüksek oranda güvenlik sıkılaştırması sağlanmıştır. Mail sunucusu üzerinde uygulanan çeşitli scriptler ile e-posta güvenliğine yönelik sıkılaştırmalar sağlanmıştır.

Mail Inspector:

Mail inspector sunucusu gelen ve giden mailleri detaylıca inceleyen güvenlik taramasından geçiren bir üründür. Bu

ürünün kurulumu, yeni versiyona geçilmesi ve içerisinde sıkılaştırmaya yönelik poliçelerin eklenmesi, düzenli takip edilmesi gibi işlemler gerçekleştirilmiştir. Mail Gateway: Mail'in doğru iletilmesi ve kuyruk mekanizmasının güvenliğinin temeli olan gateway sunucusu kurularak yeni versiyona geçilmesi ve çeşitli güvenlik sıkılaştırması ile whitelist, blacklist'lerin güncellenmesi işlemleri gerçekleştirilmiştir.

Merkezi Veri tabanı Sunucusu ve Failover Cluster:

Üniversitemiz uygulamalarının veri tabanlarını tek bir yerde toplamak ve güvenlik riski teşkil etmesin diye uygulama sunucusundan ayırmak amacıyla yeni bir merkezi veri tabanı sunucusu kurulmuştur. Otomatik yük devretme failover cluster mimarisi ile birinci düğüme yazılan veriler otomatik olarak ikinci düğümdeki veri tabanı sunucusuna da yazılır ve bir felaket olması durumunda yani birinci sunucu cevap vermediğin hiçbir uygulama ve kullanıcı bundan etkilenmeden ikinci sunucu otomatik olarak devreye girer.

Veri tabanı Yedekleme:

Veri tabanı yedeklerinin de literatürde yer alan backup profillerine göre alınması için bir çizelgeleme yapılması durumu ortaya çıkmıştır. Bu sebeple merkezi veri tabanı sunucusunda yer alan veri tabanları FULL, DIFFERENTIAL ve TRANSACTION yedek türlerinde yedeklenmeye başlanmıştır.

Felaket Kurtarma Merkezi:

Felaket kurtarma merkezi SBBF yerleşkesinde kurulmuştur. Henüz eski donanımla ile test sürecinde olan FKM projesinde yeni donanım ihtiyacı bulunmaktadır. Yeni donanımların mimariye kazandırılmasıyla CDP yedekleme mekanizması sayesinde güvenlik ve anlık yedekler sistemi yormamak amacıyla birden çok vekil sunucu üzerinden aktarılacak şekilde kurgulanmıştır.

FAALİYETLERE İLİŞKİN BİLGİ VE DEĞERLENDİRMELER

B-Performans Bilgileri

1. Program, Alt Program, Faaliyet Bilgileri

1.4. Yayın Faaliyetleri

Yayın Türü	Sayısı (Adet)
Uluslararası SCI, SSCI, AHCI, SCI-Expanded kapsamına giren dergilerde yapılan yayın sayısı	925
Uluslararası hakemli diğer dergilerde yapılan yayın sayısı	592
Ulusal hakemli dergilerde yapılan yayın sayısı	479
Uluslararası bilimsel toplantılarda sunulan bildiri sayısı	1.208
Ulusal bilimsel toplantılarda sunulan bildiri sayısı	310
Kitap	611

Tablo 46: 2022 Yılı Yayınlarla İlgili Faaliyet Bilgileri



FAALİYETLERE İLİŞKİN BİLGİ VE DEĞERLENDİRMELER

B-Performans Bilgileri

1. Program, Alt Program, Faaliyet Bilgileri

1.5. Sosyal ve Kültürel Faaliyetler

Üniversitemiz öğrencilerin ilgi alanlarına göre boş zamanlarını değerlendirmek ve eğlenme alışkanlığı kazanmalarını sağlamak, güzel sanatlarla ilgili faaliyetleri izlemelerini ve katılımlarını sağlamak ve yeni ilgi alanları kazanmalarına

imkân sağlayarak yeteneklerinin ve kişiliklerinin sağlıklı bir şekilde gelişmesine imkân vermek amacıyla çeşitli kültürel etkinlikler düzenlemektedir.

Üniversitemizde, öğrencilerimizin kültürel ve sportif etkinliklerini geliştire- bilmeleri amacıyla 2022 yılında

öğrenci topluluğu sayımız 193 adettir. Ayrıca öğrencilerin boş zamanlarını değerlendirmek amacıyla çeşitli alanlarda uzman öğretiler temin edilmekte, bu alanlarda eğitim ve kurs verilmektedir.



FAALİYETLERE İLİŞKİN BİLGİ VE DEĞERLENDİRMELER

B-Performans Bilgileri

1. Program, Alt Program, Faaliyet Bilgileri

1.5. Sosyal ve Kültürel Faaliyetler

	Sayısı (Adet)
Sempozyum ve Kongre	410
Konferans	221
Panel	94
Seminer	246
Açık Oturum	2
Söyleşi	76
Tiyatro	10
Konser	122
Sergi	157
Turnuva	12
Teknik Gezi	142
Eğitim Semineri	570
Fuar	10

Tablo 47: 2022 Yılı Sosyal Faaliyetleri



FAALİYETLERE İLİŞKİN BİLGİ VE DEĞERLENDİRMELER

B-Performans Bilgileri

1. Program, Alt Program, Faaliyet Bilgileri

1.5. Sosyal ve Kültürel Faaliyetler

Etkinlikler

ETKİNLİK/FAALİYET ADI	TARİHİ
Diyojen Felsefesi Hakkında Bir Yorumlama	05.01.2022
İyilik Çekilişi	08.01.2022
Beyaz Baston Empati Etkinliği	14.01.2022
Online Havacılık Zirvesi	13.01.2022
Konya Yeşilay Şube Ziyareti	01.02.2022
Yazılıma Giriş ve Temel C Dili Eğitimi	31.01.2022
8 Mart Dünya Emekçi Kadınlar Günü	08.03.2022
Bisiklet Branşı	06.01.2022
7. Ulusal Yönetim Bilişim Sistemleri Zirvesi	12.03.2022
Matematiğin Dünden Bugüne Yolculuğu	16.03.2022
Gökyüzünün Yerdeki Emanetçileri	17.03.2022
Güney Kariyer Fuarı Gezisi	17.03.2022
Kadına Yönelik Şiddetin Engellenmesi	08.03.2022
Ben Kimim, Neden Böyle Davranıyorum? Söyleşisi	22.03.2022
Bist Lab Ziyareti	23.03.2022
İngilizce Tanışma ve Tartışma Etkinliği	23.03.2022
Akademik Bir Araştırma Nasıl Yapılır?	19.03.2022
Speaking Club	26.03.2022
Hemşirelik Haftası Balosu	13.05.2022
Kitap Yolculuğu	28.09.2022
Kuveyt Türk Katılım Bankası Buluşması	10.10.2022
Üni101fest Etkinliğine Katılım	12.10.2022
Beyaz Kalplere Renkli Dokunuşlar	27.09.2022
Gönül Birliği Söyleşisi	05.10.2022
Makale Kritikleri	08.10.2022
Oyuncak ve Kitap Toplama	07.10.2022
Pyton Eğitimi	11.10.2022
Göreme Gezisi	25.10.2022
Kudüs Tanıtımı	21.12.2022

FAALİYETLERE İLİŞKİN BİLGİ VE DEĞERLENDİRMELER

B-Performans Bilgileri

1. Program, Alt Program, Faaliyet Bilgileri

1.6. Yatırım Faaliyetleri

1.6.1. Eğitim Sektörü

Derslik ve Merkezi Birimler Projesi

DERSLİK VE MERKEZİ BİRİMLER	
Sektör	Eğitim
Proje No	2011H03-1423
Proje Adı	Derslik ve Merkezi Birimler
Proje Yeri	Konya
Karakteristik	Mühendislik Fakültesi (62.000 m ²)
Başlama-Bitiş Yılı	2011-2022
Proje Tutarı (TL)	208.530.000 TL

Projenin 2022 yılı yatırım programındaki ödeneği 40.000.000 TL olup, yıl içerisinde yapılan revizelerle 97.630.000 TL. olmuştur.

Bu ödeneğin 78.046.466 TL.'si harcanmış ve 2022 yılı nakdi gerçekleşmesi %80 olmuştur.



Proje kapsamında yürütülen faaliyetler şunlardır;

Necmettin Erbakan Üniversitesi Mühendislik Mimarlık Fakültesi İdari ve Derslik Blokları İkmal İnşaatı ile Çevre Düzenlemesi Yapım İşi (45.000 m²)

Köyceğiz Kampüsümüzde "Mühendislik ve Mimarlık Fakültesi İdari ve Derslik Blokları" inşaatının yapılması planlanmış ve 15.05.2015 tarihinde yapım ihalesi yapılmıştır. Fakat yüklenici firma taahhütlerini yerine getiremediği için sözleşme feshedilmiştir.

İkmal inşaatı olarak yeniden ihalesi yapılan işin sözleşmesi 28.01.2019 tarihinde imzalanmış olup, 16.12.2022 tarihinde geçici kabulü yapılarak hizmete alınmıştır. Mühendislik Fakültesi kısmında; 40 adet sınıf-amfi-atölye, 255 adet öğr. üyesi ve bölüm başkanı odası, 6 adet dekanlık birimlerine ait odalar, 290 koltuk kapasitesine sahip 1 adet konferans salonu, 12 adet arşiv odası, 8 adet seminer ve toplantı salonu, 3 adet bilgisayar lab., 1 adet 450 m² büyüklüğe sahip kafeterya, 1 adet 285 m² büyüklüğe sahip kütüphane, 2 adet bay - bayan mescit bulunmaktadır.

Mimarlık ve Güzel Sanatlar Fakültesi kısmında ise; 26 adet sınıf-amfi-atölye, 62 adet öğr. üyesi ve bölüm başkanı odası, 4 adet dekanlık birimlerine ait odalar, 1 adet 300 kişi koltuk kapasitesine ait konferans salonu, 4 adet arşiv odası, 3 adet seminer ve toplantı salonu, 1 adet bilgisayar lab., 1 adet 440 m² büyüklüğe sahip kafeterya, 1 adet 270 m² büyüklüğe sahip kütüphane, 2 adet bay - bayan mescit bulunmaktadır.

Bu iş için 2022 yılı bütçesinden 76.959.167,00 TL (KDV dahil) ödeme yapılmıştır.



FAALİYETLERE İLİŞKİN BİLGİ VE DEĞERLENDİRMELER

B-Performans Bilgileri

1. Program, Alt Program, Faaliyet Bilgileri

1.6. Yatırım Faaliyetleri

1.6.1. Eğitim Sektörü

Laboratuvar Blokları C Blok Birinci Parça İkmal İnşaatı Yapım İşi

Necmettin Erbakan Üniversitesi
Laboratuvar Blokları C Blok Birinci Parça İkmal İnşaatı Yapım İşi

Laboratuvar Blokları C Blok Birinci Parça İkmal İnşaatı Yapım İşinin sözleşmesi 4.187.000 TL bedelle 03.06.2021 tarihinde imzalanmış olup 21.02.2022 tarihinde geçici kabulü yapılarak hizmete alınmıştır.

Bu iş için 2022 yılı bütçesinden 1.087.299,00 TL (KDV dahil) ödeme yapılmıştır.



FAALİYETLERE İLİŞKİN BİLGİ VE DEĞERLENDİRMELER

B-Performans Bilgileri

1. Program, Alt Program, Faaliyet Bilgileri

1.6. Yatırım Faaliyetleri

1.6.1. Eğitim Sektörü

Çeşitli Ünitelerin Etüd Projesi

ÇEŞİTLİ ÜNİTELERİN ETÜD PROJESİ

Sektör	Eğitim
Proje No	2022H03-186879
Proje Adı	Çeşitli Ünitelerin Etüd Projesi
Proje Yeri	Konya
Karakteristik	Etüt-Proje
Başlama-Bitiş Yılı	2022-2022
Proje Tutarı (TL)	200.000,00 TL

Projenin 2022 yılı yatırım programındaki ödeneği 200.000 TL olup, yıl içinde revize edilerek 585.000 TL olmuştur. Bu ödenekten 292.758 TL harcama yapılmış ve 2022 yılı nakdi gerçekleşmesi %50 olmuştur. Proje kapsamında yürütülen faaliyetler:

Meram Tıp Fakültesi Eski R Blok Altındaki Ag. Og. ve Data Hatlarının Deplasesi İle Ereğli Sağ. Hiz. MYO. Elektrik Proje. Çizilmesi ve İhale Dosyalarının Hazırlanması İşi

Meram Tıp Fakültesi Eski R Blok Altındaki Ag. Og. ve Data Hatlarının Deplasesi İle

Ereğli Sağ. Hiz. MYO. Elektrik Proje. Çizilmesi ve İhale Dosyalarının Hazırlanması İşi Doğrudan temin usulü ile ihale edilmiş olup, bu iş için 2022 yılı bütçesinden 47.200,00 TL (KDV dahil) harcama yapılmıştır.

Ereğli Sağlık Hizmetleri MYO Binası Etüt Raporunun Hazırlanması Hizmet Alım İşi

Ereğli Sağlık Hizmetleri MYO Binası Etüt Raporunun Hazırlanması Hizmet Alım İşi doğrudan temin usulü ile ihale edilmiş olup, bu iş için 2022 yılı bütçesinden 25.960,00 TL (KDV dahil) harcama yapılmıştır.

NEÜ Köyceğiz Yerleşkesi Yollarına Ait Çevre Düzenleme Projesi Çizimi ve Sunumu İle İhale Dokümanlarının Hazırlanması İşi

NEÜ Köyceğiz Yerleşkesi Yollarına Ait Çevre Düzenleme Projesi Çizimi ve Sunumu İle İhale Dokümanlarının Hazırlanması İşi doğrudan temin usulü ile ihale edilmiş olup, bu iş için 2022 yılı bütçesinden 25.960 TL (KDV dahil) harcama yapılmıştır.

FAALİYETLERE İLİŞKİN BİLGİ VE DEĞERLENDİRMELER

B-Performans Bilgileri

1. Program, Alt Program, Faaliyet Bilgileri

1.6. Yatırım Faaliyetleri

1.6.1. Eğitim Sektörü

Kampüs Altyapısı

NEÜ Yıkılan Misafirhane Binası Alanının Peyzaj ve Çevre Düzenleme Proje Çizimi Sunumu Ve Teknik Şartnamesinin Hazırlanması İşi

NEÜ Yıkılan Misafirhane Binası Alanının Peyzaj ve Çevre Düzenleme Proje Çizimi Sunumu Ve Teknik Şartnamesinin Hazırlanması İşi doğrudan temin usulü ile ihale edilmiş olup, bu iş için 2022 yılı bütçesinden 9.440,00 TL (KDV dahil) harcama yapılmıştır.

Köyceğiz Yerleşkesi, Ahmet Keleşoğlu Yerleşkesi, Seydişehir Yerleşkesi, Güzel Sanatlar Fakültesi, Meram Tıp Fakültesi Dekanlık ve Morfoloji Binaları Isıtma ve Soğutma Sistemleri Otomasyon Kurulumu İçin Keşif ve Raporlama Hizmet Alım İşi

Köyceğiz Yerleşkesi, Ahmet Keleşoğlu Yerleşkesi, Seydişehir Yerleşkesi, Güzel Sanatlar Fakültesi, Meram Tıp Fakültesi Dekanlık ve Morfoloji Binaları Isıtma ve Soğutma Sistemleri Otomasyon

Kurulumu İçin Keşif ve Raporlama Hizmet Alım İşi doğrudan temin usulü ile ihale edilmiş olup, bu iş için 2022 yılı bütçesinden 14.868,00 TL (KDV dahil) harcama yapılmıştır.

Güzel Sanatlar ve Mimarlık Fakültesi Binası İçin Bina Performans Analizi İşi

Güzel Sanatlar ve Mimarlık Fakültesi Binası İçin Bina Performans Analizi İşi doğrudan temin usulü ile ihale edilmiş olup, bu iş için 2022 yılı bütçesinden 64.900,00 TL (KDV dahil) harcama yapılmıştır.

NEÜ Nezahat Keleşoğlu Sağlık Bilimleri Fakültesi Bina Projesi Zemin ve Temel Etüdü Yapılması İşi

N.E.Ü. Nezahat Keleşoğlu Sağlık Bilimleri Fakültesi Bina Projesi Zemin ve Temel Etüdü Yapılması İşi doğrudan temin usulü ile ihale edilmiş olup, bu iş için 2022 yılı bütçesinden 79.650,00 TL (KDV dahil) harcama yapılmıştır.

Köyceğiz Yerleşkesi, Ahmet Keleşoğlu Yerleşkesi, Ereğli Yerleşkesi, Seydişehir Yerleşkesi, Güzel Sanatlar Fakültesi, Meram Tıp Fakültesi Dekanlık ve Morfoloji Binaları Yangın Alarm Sistemleri Arıza Tespiti ve Raporlanması Hizmet Alım İşi

Köyceğiz Yerleşkesi, Ahmet Keleşoğlu Yerleşkesi, Ereğli Yerleşkesi, Seydişehir Yerleşkesi, Güzel Sanatlar Fakültesi, Meram Tıp Fakültesi Dekanlık ve Morfoloji Binaları Yangın Alarm Sistemleri Arıza Tespiti ve Raporlanması Hizmet Alım İşi doğrudan temin usulü ile ihale edilmiş olup, bu iş için 2022 yılı bütçesinden 24.780,00 TL (KDV dahil) harcama yapılmıştır.

KAMPÜS ALTYAPISI	
Sektör	Eğitim
Proje No	2021H03-168312
Proje Adı	Kampüs Altyapısı
Proje Yeri	Konya
Karakteristik	Kn.El.Su Çev.D. D.Gaz Yol Isı Mrk. Art. Trf. Tlf. Peyzaj
Başlama-Bitiş Yılı	2021-2023
Proje Tutarı (TL)	7.000.000 TL

Projenin 2022 yılı yatırım programındaki ödeneği 3.000.000 TL olup, yıl içinde yapılan revizeyle 2.615.000 TL olmuştur. Bu ödeneğin 1.519.239 TL'si harcanmış ve nakdi gerçekleşmesi %44 olmuştur.

Köyceğiz Yerleşkesi Çevre Aydınlatma Yapım İşi

Köyceğiz Yerleşkesi Çevre Aydınlatma Yapım İşinin sözleşmesi 1.485.704,30 TL bedelle 26.07.2021 tarihinde imzalanmış olup, ihale kapsamındaki

çalışmalar tamamlanarak 10.10.2021 tarihinde geçici kabulü yapılmıştır.

Bu iş için 2022 yılı bütçesinden 70.966,18 TL (KDV dahil) harcama yapılmıştır.



FAALİYETLERE İLİŞKİN BİLGİ VE DEĞERLENDİRMELER

B-Performans Bilgileri

1. Program, Alt Program, Faaliyet Bilgileri

1.6. Yatırım Faaliyetleri

1.6.1. Eğitim Sektörü

Kampüs Altyapısı Kapsamında Yapılan Diğer İşler :

NEÜ Kampüs Altyapı Yağmursuyu Hattı ve Drone Pisti Yapım İşİ

NEÜ Kampüs Altyapı Yağmursuyu Hattı ve Drone Pisti Yapım İşİ doğrudan temin usulü ile ihale edilmiş olup, bu iş için 2022 bütçesinden 254.762,00 TL (KDV dahil) harcama yapılmıştır.

Üniversitemiz Yerleşkelerinde Muhtelif Peyzaj Uygulama İşlerinin Yapılması İşİ

Üniversitemiz Yerleşkelerinde Muhtelif Peyzaj Uygulama İşlerinin Yapılması İşİ doğrudan temin usulü ile ihale edilmiş olup, bu iş için 2022 yılı bütçesinden 233.050,00 TL (KDV dahil) harcama yapılmıştır.

NEÜ Köyceğiz Yerleşkesi Mühendislik Laboratuvarları A-B-C Bloklarının Çevresine Kamera ve Alt Yapısı Yapım İşİ

NEÜ Köyceğiz Yerleşkesi Mühendislik Laboratuvarları A-B-C Bloklarının Çevresine Kamera ve Alt Yapısı Yapım İşİ doğrudan temin usulü ile ihale edilmiş olup, bu iş için 2022 yılı bütçesinden 65.785,00 TL (KDV dahil) harcama yapılmıştır.

NEÜ Yıkılan Misafirhane Binası Alanının Çevre Düzenlemesi Kapsamında Yapısal, Mekanik, Elektrik Uygulaması İşİ

NEÜ Yıkılan Misafirhane Binası Alanının Çevre Düzenlemesi Kapsamında Yapısal, Mekanik, Elektrik Uygulaması İşİ doğrudan temin usulü ile ihale edilmiş olup, bu iş için 2022 yılı bütçesinden 232.460,00 TL (KDV dahil) harcama yapılmıştır.

İlahiyat Fakültesi Çim Ekimi Yapılması İşİ

İlahiyat Fakültesi Çim Ekimi Yapılması İşİ doğrudan temin usulü ile ihale edilmiş olup, bu iş için 2022 yılı bütçesinden 20.060,00 TL (KDV dahil) harcama yapılmıştır.

Köyceğiz Yerleşkesi Mühendislik Mimarlık Fakültesi Hafriyat ve Çevre Düzenlemesi Yapım İşİ

Köyceğiz Yerleşkesi Mühendislik Mimarlık Fakültesi Hafriyat ve Çevre Düzenlemesi Yapım İşİ doğrudan temin usulü ile ihale edilmiş olup, bu iş için 2022 yılı bütçesinden 44.840,00 TL (KDV dahil) harcama yapılmıştır.

Eski Meram Tıp Fakültesi Laboratuvar Binası Doğalgaz Hattı Yapılması İşİ

Eski Meram Tıp Fakültesi Laboratuvar Binası Doğalgaz Hattı Yapılması İşİ doğrudan temin usulü ile ihale edilmiş olup, bu iş için 2022 yılı bütçesinden 105.020,00 TL (KDV dahil) harcama yapılmıştır.

Köyceğiz Yerleşkesi Yağmur Suyu Hattı ve Rögar Kapağı Yapılması İşİ

Köyceğiz Yerleşkesi Yağmur Suyu Hattı ve Rögar Kapağı Yapılması İşİ doğrudan temin usulü ile ihale edilmiş olup, bu iş için 2022 yılı bütçesinden 210.040,00 TL (KDV dahil) harcama yapılmıştır.

NEÜ Köyceğiz Yerleşkesinde Ağaçlandırma ve Çevre Düzenleme Çalışmaları Kapsamında İş Makinesi Hizmet Alım İşİ

NEÜ Köyceğiz Yerleşkesinde ağaçlandırma ve çevre düzenleme çalışmaları kapsamında iş makinesi hizmet alım işi doğrudan temin usulü ile ihale edilmiş olup, bu iş için 2022 yılı bütçesinden 20.414,00 TL (KDV dahil) harcama yapılmıştır.

Ahmet Keleşoğlu İlahiyat Fakültesi C Blok Çevre Düzenlemesi Yapılması İşİ

Ahmet Keleşoğlu İlahiyat Fakültesi C Blok Çevre Düzenlemesi Yapılması İşİ doğrudan temin usulü ile ihale edilmiş olup, bu iş için 2022 yılı bütçesinden 247.387,00 TL (KDV dahil) harcama yapılmıştır.

Üniversite Yerleşkelerinde Muhtelif Çevre Düzenleme Çalışmaları İçin İş Makinesi Hizmet Alım İşİ

Üniversite Yerleşkelerinde Muhtelif Çevre Düzenleme Çalışmaları İçin İş Makinesi Hizmet Alım İşİ doğrudan temin usulü ile ihale edilmiş olup, bu iş için 2022 yılı bütçesinden 14.455,00 TL (KDV dahil) harcama yapılmıştır.

FAALİYETLERE İLİŞKİN BİLGİ VE DEĞERLENDİRMELER

B-Performans Bilgileri

1. Program, Alt Program, Faaliyet Bilgileri

1.6. Yatırım Faaliyetleri

1.6.1. Eğitim Sektörü

Muhtelif İşler Projesi Kapsamındaki Mal Alımları

Proje No ve Adı	Yapılan İşin Adı	Yapılan İşin Kalemleri	Harcama Tutarı
2022H031400 – Muhtelif İşler	İdari Mali İş. D.B. Diğer Mal ve Malzeme Alım İşİ	Diğer Mal ve Malzeme Alımı	9.118.346,58 TL
2022H031400 – Muhtelif İşler	İdari Mali İş. D.B. IP Telefon ve Sekreteryaya IP Telefon Alım İşİ	IP Telefon ve Sekreteryaya IP Telefon Alımı	254.998,00 TL
2022H031400 – Muhtelif İşler	İdari Mali İş. D.B. Zemin Bakım ve Temizlik Otomatı Alım İşİ	Zemin Bakım ve Temizlik Otomatı Alımı	247.800,00 TL
2022H031400 – Muhtelif İşler	İdari Mali İş. D.B. 9 Kalem Ofis Mobilyası Alım İşİ	9 Kalem Ofis Mobilyası Alımı	213.455,58 TL
2022H031400 – Muhtelif İşler	İdari Mali İş. D.B. Su Arıtma Cihazı ve Su Sebili Alım İşİ	Su Arıtma Cihazı ve Su Sebili Alımı	230.135,40 TL
2022H031400 – Muhtelif İşler	İdari Mali İş. D.B. Turnike ve Turnike Cihazı Alım İşİ	Turnike ve Turnike Cihazı Alımı	202.134,00 TL
2022H031400 – Muhtelif İşler	İdari Mali İş. D.B. Masa Sandalye Alım İşİ	Masa Sandalye Alımı	186.753,60 TL
2022H031400 – Muhtelif İşler	İdari Mali İş. D.B. Konser Salonu Ses Sistemi Alım İşİ	Konser Salonu Ses Sistemi Alımı	183.537,20 TL
2022H031400 – Muhtelif İşler	İdari Mali İş. D.B. 8 Kalem Ses Sistemi Alım İşİ	8 Kalem Ses Sistemi Alımı	183.383,80 TL
2022H031400 – Muhtelif İşler	İdari Mali İş. D.B. NVR Cihaz, Dış Ortam Kamerası ve Switch Alım İşİ	NVR Cihaz, Dış Ortam Kamerası ve Switch Alımı	167.796,00 TL
2022H031400 – Muhtelif İşler	İdari Mali İş. D.B. Konveroylu Bulaşık Yıkama Makinesi Alım İşİ	Konveroylu Bulaşık Yıkama Makinesi Alımı	113.103,00 TL
2022H031400 – Muhtelif İşler	İdari Mali İş. D.B. 7 Kalem Ses Sistemi Malzeme Alım İşİ	7 Kalem Ses Sistemi Malzeme Alımı	105.079,00 TL
2022H031400 – Muhtelif İşler	İdari Mali İş. D.B. Kamera ve Kayıt Cihaz Alım İşİ	Kamera ve Kayıt Cihaz Alımı	89.680,00 TL
2022H031400 – Muhtelif İşler	İdari Mali İş. D.B. Mutfak Ekipmanı Alım İşİ	Mutfak Ekipmanı Alımı	88.641,60 TL
2022H031400 – Muhtelif İşler	İdari Mali İş. D.B. 75 Adet Tekerlekli Sandalye Alım İşİ	75 Adet Tekerlekli Sandalye Alımı	76.950,00 TL
2022H031400 – Muhtelif İşler	İdari Mali İş. D.B. 11 Adet Kesintisiz Güç Kaynağı Alım İşİ	11 Adet Kesintisiz Güç Kaynağı Alımı	74.894,60 TL
2022H031400 – Muhtelif İşler	İdari Mali İş. D.B. Bilgisayar	Bilgisayar Alımı	72.334,00 TL
2022H031400 – Muhtelif İşler	İdari Mali İş. D.B. Salon Tipi Klima Alım İşİ	Salon Tipi Klima Alımı	52.805,00 TL
2022H031400 – Muhtelif İşler	İdari Mali İş. D.B. Fizyoterapi Malzeme Alım İşİ	Fizyoterapi Malzeme Alımı	51.806,80 TL
2022H031400 – Muhtelif İşler	İdari Mali İş. D.B. 2 Kalem Metal Raf Alım İşİ	2 Kalem Metal Raf Alımı	51.318,20 TL
2022H031400 – Muhtelif İşler	İdari Mali İş. D.B. Ray Alım İşİ	Ray Alımı	49.380,64 TL

Tablo 48: Muhtelif İşler Projesi Kapsamındaki Mal Alımları Tablosu

Proje No ve Adı	Yapılan İşin Adı	Yapılan İşin Kalemleri	Harcama Tutarı
2022H031400 – Muhtelif İşler	B.İşlem D.B. Kablosuz Erişim Noktası Alım	54 Adet Kablosuz Erişim Noktası Alımı	216.000,00
2022H031400 – Muhtelif İşler	B.İşlem D.B. RFID Entegre Okuyucu Alım	15 Adet RFID Entegre Okuyucu Alımı	215.320,00
2022H031400 – Muhtelif İşler	B.İşlem D.B. Antivirüs Lisans Güncellemesi Alımı (3 Yıllık)	1001 Adet Antivirüs Lisans Güncellemesi Alımı (3 Yıllık)	209.209,00
2022H031400 – Muhtelif İşler	B.İşlem D.B. 4 Kalem Malzeme Alım	48 Adet 32 GB 4 R X Sunucu Bellek, 2 Adet Fiber Channel HBA Kart	146.200,00
2022H031400 – Muhtelif İşler	B.İşlem D.B. 24 Port POE Yönetilebilir Ağ Anahtarı, SSD Disk, SFP Modül Alımı	24 Port POE Yönetilebilir Ağ Anahtarı, SSD Disk, SFP Modül	125.800,00
2022H031400 – Muhtelif İşler	B.İşlem D.B. 2 Kalem Bilişim Malzemesi Alımı	1 Adet Kablosuz Erişim Noktası Kontrol Cihazı, 1 Adet Dizüstü Bilgisayar	122.983,00
2022H031400 – Muhtelif İşler	B.İşlem D.B. 11 Kalem Malzeme Alım	11 Kalem Malzeme Alımı	88.985,00
2022H031400 – Muhtelif İşler	B.İşlem D.B. 3 Kalem Bilişim Malzemesi Alımı	16 TB 7/24 Sabit Disk 3.5" Alımı	77.882,00
2022H031400 – Muhtelif İşler	B.İşlem D.B. Mobil Uygulama Sosyal Medya Modül Geliştirme Hizmeti Alımı	Sosyal Medya Modül Geliştirme Hizmeti Alımı	70.000,00
2022H031400 – Muhtelif İşler	B.İşlem D.B. Sanallaştırma Yazılım Lisansı Alımı ve Yedekleme Yazılım Lisansı Yükseltmesi Alımı	Sanallaştırma Yazılım Lisansı Alımı ve Yedekleme Yazılım Lisansı Yükseltmesi Alımı	59.500,00
2022H031400 – Muhtelif İşler	B.İşlem D.B. Özlük İşleri Web ve Ek Ders Otomasyonu Bakım ve Güncelleme Hizmeti Alımı	Özlük İşleri Web ve Ek Ders Otomasyonu Bakım ve Güncelleme Hizmeti Alımı	49.500,00
2022H031400 – Muhtelif İşler	B.İşlem D.B. EBYS Yazılım Teknik Destek ve Bakım Hizmeti Alımı	EBYS Yazılım Teknik Destek ve Bakım Hizmeti Alımı	49.200,00
2022H031400 – Muhtelif İşler	Bilgi İşlem D.B. Yapısal Kablolama Hizmeti Alımı	Yapısal Kablolama Hizmeti Alımı	46.900,00
2022H031400 – Muhtelif İşler	B.İşlem D.B. Mail Gateway Lisansı Güncellemesi Alımı	Mail Gateway Lisansı Güncellemesi Alımı	44.044,00
2022H031400 – Muhtelif İşler	B.İşlem D.B. 12 Ay Süreyle Öğrenci İşleri Otomasyonu Yazılım Teknik Destek ve Bakım Hizmeti Alımı	12 Ay Süreyle Öğrenci İşleri Otomasyonu Yazılım Teknik Destek ve Bakım Hizmeti Alımı	40.535,00
2022H031400 – Muhtelif İşler	B.İşlem D.B. Veri Merkezi Güvenlik Yazılımı (3 Yıllık) Alımı	Veri Merkezi Güvenlik Yazılımı (3 Yıllık) Alımı	40.320,00
2022H031400 – Muhtelif İşler	B.İşlem D.B. Kalite ve Bilgi Yönetim Sistemi Yazılımı Bakım ve Güncelleme Hizmeti Alımı (12 Ay Süre ile)	Kalite ve Bilgi Yönetim Sistemi Yazılımı Bakım ve Güncelleme Hizmeti Alımı (12 Ay Süre ile)	37.413,60
2022H031400 – Muhtelif İşler	B.İşlem D.B. POE Enjektör Alımı	POE Enjektör Alımı	33.000,00
2022H031400 – Muhtelif İşler	B.İşlem D.B. 10 Kalem Malzeme Alım	10 Kalem Malzeme Alımı	19.579,50
2022H031400 – Muhtelif İşler	B.İşlem D.B. E-Posta Sistemi Bakım ve Güncelleme Hizmeti Alımı	E-Posta Sistemi Bakım ve Güncelleme Hizmeti Alımı	19.500,00
2022H031400 – Muhtelif İşler	B.İşlem D.B. Webinar Yazılım Lisansı Alımı (1 Yıllık)	Webinar Yazılım Lisansı Alımı (1 Yıllık)	17.750,00

Tablo 49: Muhtelif İşler Projesi Tablosu

FAALİYETLERE İLİŞKİN BİLGİ VE DEĞERLENDİRMELER

B-Performans Bilgileri

1. Program, Alt Program, Faaliyet Bilgileri

1.6. Yatırım Faaliyetleri

1.6.1. Eğitim Sektörü

Muhtelif İşler Projesi Kapsamındaki Bakım Onarım İşleri

Turizm Fakültesi Uygulama Atölyesi Yapım İşİ

Turizm Fakültesi Uygulama Atölyesi Yapım İşİ'ne 22.06.2022 tarihinde 689.000,00 sözleşme bedeliyle başlanılmış olup, 09.09.2022 tarihinde tamamlanarak hizmete alınmıştır.

Turizm Fakültesi Uygulama Atölyesi Yapım İşİ için 2022 yılı bütçesinden 723.600,00 TL (KDV dahil) harcama yapılmıştır.



Hemşirelik Fakültesi Binası Kalorifer Tesisatı Yenileme İşİ

Hemşirelik Fakültesi Binası Kalorifer Tesisatı Yenileme İşİ doğrudan temin usulü ile ihale edilmiş olup, bu iş için 2022 yılı bütçesinden 91.242,18 TL (KDV dahil) harcama yapılmıştır.

Sağlık Hizmetleri MYO Isı Merkezi Genleşme Tankı ve Otomatik Su Doldurma Tankı Yapım İşİ

Sağlık Hizmetleri MYO Isı Merkezi Genleşme Tankı ve Otomatik Su Doldurma Tankı Yapım İşİ doğrudan temin usulü ile ihale edilmiş olup, bu iş için 2022 yılı bütçesinden 13.442,00 TL (KDV dahil) harcama yapılmıştır.

NEÜ Yerleşkelerinde Rüzgârdan Etkilene Cam ve Cephelerin Tadilatı İşİ

N.E.Ü. Yerleşkelerinde Rüzgârdan Etkilene Cam ve Cephelerin Tadilatı İşİ doğrudan temin usulü ile ihale edilmiş olup, bu iş için 2022 yılı bütçesinden 56.640,00 TL (KDV dahil) harcama yapılmıştır.

NEÜ Sosyal ve Beşeri Bilimler Fakültesi Kesintisiz Güç Kaynağı (Ups) Taşınması ve Kablo Altyapısı İşİ

N.E.Ü. Sosyal ve Beşeri Bilimler Fakültesi Kesintisiz Güç Kaynağı (Ups) Taşınması ve Kablo Altyapısı İşİ doğrudan temin usulü ile ihale edilmiş olup, bu iş için 2022 yılı bütçesinden 42.775,00 TL (KDV dahil) harcama yapılmıştır.

NEÜ Ereğli Eğitim Fakültesi Kompanzasyon Yapım İşİ

N.E.Ü. Ereğli Eğitim Fakültesi Kompanzasyon Yapım İşİ doğrudan temin usulü ile ihale edilmiş olup, bu iş için 2022 yılı bütçesinden 14.620,20 TL (KDV dahil) harcama yapılmıştır.

Seydişehir Yerleşkesi Binaları Onarım İşİ

Seydişehir Yerleşkesi Binaları Onarım İşİ doğrudan temin usulü ile ihale edilmiş olup, bu iş için 2022 yılı bütçesinden 247.800,00 TL (KDV dahil) harcama yapılmıştır.

Seydişehir Yerleşkesi Kapalı Spor Salonu Doğalgaz Radyan Sistemi Bakım Onarım İşİ

Seydişehir Yerleşkesi Kapalı Spor Salonu Doğalgaz Radyan Sistemi Bakım Onarım İşİ doğrudan temin usulü ile ihale edilmiş olup, bu iş için 2022 yılı bütçesinden 14.884,52 TL (KDV dahil) harcama yapılmıştır.

Köyceğiz Yerleşkesi Ortak Derslikler A Blok (Mühendislik Fakültesi) Isı Merkezi Yapım İşİ

Köyceğiz Yerleşkesi Ortak Derslikler A Blok (Mühendislik Fakültesi) Isı Merkezi Yapım İşİ doğrudan temin usulü ile ihale edilmiş olup, bu iş için 2022 yılı bütçesinden 194.754,28 TL (KDV dahil) harcama yapılmıştır.

Rektörlük A Blok Duvar Kağıdı Yapılması İşi

Rektörlük A Blok Duvar Kağıdı Yapılması İşi doğrudan temin usulü ile ihale edilmiş olup, bu iş için 2022 yılı bütçesinden 11.800,00 TL (KDV dahil) harcama yapılmıştır.

Fotoselli Kapı, Alüminyum Doğrama ve Muhtelif İşler Yapılması İşi

Fotoselli Kapı, Alüminyum Doğrama ve Muhtelif İşler Yapılması İşi doğrudan temin usulü ile ihale edilmiş olup, bu iş için 2022 yılı bütçesinden 106.200,00 TL (KDV dahil) harcama yapılmıştır.

Ortak Derslikler Pencere Tadilatı ve Laboratuvar C Blok Gaz Odası Yapılması İşi

Ortak Derslikler Pencere Tadilatı ve Laboratuvar C Blok Gaz Odası Yapılması İşi doğrudan temin usulü ile ihale edilmiş olup, bu iş için 2022 yılı bütçesinden 84.960,00 TL (KDV dahil) harcama yapılmıştır.

Eğitim Fakültesi Çim Çit Yapılması İşi

Eğitim Fakültesi Çim Çit Yapılması İşi doğrudan temin usulü ile ihale edilmiş olup,

bu iş için 2022 yılı bütçesinden 18.567,30 TL (KDV dahil) harcama yapılmıştır.

Laboratuvar A ve B Blokları Çatı Boşluklarının Kapatılması ve Muhtelif İşler Yapılması İşi

Laboratuvar A ve B Blokları Çatı Boşluklarının Kapatılması ve Muhtelif İşler Yapılması İşi doğrudan temin usulü ile ihale edilmiş olup, bu iş için 2022 yılı bütçesinden 94.400,00 TL (KDV dahil) harcama yapılmıştır.

Laboratuvar C Blok Isıtma ve Yangın Sistemi Yapılması İşi

Laboratuvar C Blok Isıtma ve Yangın Sistemi Yapılması İşi doğrudan temin usulü ile ihale edilmiş olup, bu iş için 2022 yılı bütçesinden 44.368,00 TL (KDV dahil) harcama yapılmıştır.

NEÜ Rektörlük Konutu Merdiven ve Teras Bakım Onarım İşi

NEÜ Rektörlük Konutu Merdiven ve Teras Bakım Onarım İşi doğrudan temin usulü ile ihale edilmiş olup, bu iş için 2022 yılı bütçesinden 74.930,00 TL (KDV dahil) harcama

yapılmıştır.

NEÜ Sosyal ve Beşeri Bilimler Fakültesi, Güzel Sanatlar Fakültesi ve Sağlık Bilimleri Fakültesi Asansörlerinin Bakım ve Onarımı İşi

NEÜ Sosyal ve Beşeri Bilimler Fakültesi, Güzel Sanatlar Fakültesi ve Sağlık Bilimleri Fakültesi Asansörlerinin Bakım ve Onarımı İşi doğrudan temin usulü ile ihale edilmiş olup, bu iş için 2022 yılı bütçesinden 29.500,00 TL (KDV dahil) harcama yapılmıştır.

Rektörlük B Blok Yağmursuyu Gideri ve Gastronomi Binası Isı Merkezi İçin 2 Adet Pompa Alım İşi

Rektörlük B Blok Yağmursuyu Gideri ve Gastronomi Binası Isı Merkezi İçin 2 Adet Pompa Alım İşi doğrudan temin usulü ile ihale edilmiş olup, bu iş için 2022 yılı bütçesinden 12.000,60 TL (KDV dahil) harcama yapılmıştır.

NEÜ Ahmet Keleşoğlu Eğitim Fakültesi ve Mühendislik Fakültesi Asansörlerinin Bakım ve Onarımı İşi

NEÜ Ahmet Keleşoğlu Eğitim Fakültesi ve Mühendislik Fakültesi Asansörlerinin

Bakım Ve Onarımı İşi doğrudan temin usulü ile ihale edilmiş olup, bu iş için 2022 yılı bütçesinden 28.910,00 TL (KDV dahil) harcama yapılmıştır.

NEÜ Ortak Derslik Binaları, Meram Tıp Fak. Dekanlık Binası ve A.K. İlahiyat Fakültesi Asansörlerinin Bakım Ve Onarım İşi

NEÜ Ortak Derslik Binaları, Meram Tıp Fak. Dekanlık Binası ve A.K. İlahiyat Fakültesi Asansörlerinin Bakım Ve Onarım İşi doğrudan temin usulü ile ihale edilmiş olup, bu iş için 2022 yılı bütçesinden 142.780,00 TL (KDV dahil) harcama yapılmıştır.

Bitam Binası Isı Merkezi İçin 2 Adet Sirkülasyon Pompası Alım İşi

Bitam Binası Isı Merkezi İçin 2 Adet Sirkülasyon Pompası Alım İşi doğrudan temin usulü ile ihale edilmiş olup, bu iş için 2022 yılı bütçesinden 22.184,00 TL (KDV dahil) harcama yapılmıştır.

Gastronomi Binası ve Morfoloji Binası Vrf Cihazlarının Bakımı İşi

Gastronomi Binası ve Morfoloji Binası Vrf Cihazlarının Bakımı İşi doğrudan temin usulü

ile ihale edilmiş olup, bu iş için 2022 yılı bütçesinden 12.980,00 TL (KDV dahil) harcama yapılmıştır.

NEÜ Bitam, Rektörlük A ve B Blok Asansörlerinin Bakım ve Onarım İşi

NEÜ Bitam, Rektörlük A ve B Blok Asansörlerinin Bakım ve Onarım İşi doğrudan temin usulü ile ihale edilmiş olup, bu iş için 2022 yılı bütçesinden 35.800,01 TL (KDV dahil) harcama yapılmıştır.

NEÜ Muhtelif Binalarında Kullanılmak Üzere Elektrik Malzemesi Alım İşi

NEÜ Muhtelif Binalarında Kullanılmak Üzere Elektrik Malzemesi Alım İşi doğrudan temin usulü ile ihale edilmiş olup, bu iş için 2022 yılı bütçesinden 87.951,30 TL (KDV dahil) harcama yapılmıştır.

NEÜ Muhtelif Binalarında Kullanılmak Üzere Sıva Alçısı ve Seramik Alım İşi

NEÜ Muhtelif Binalarında Kullanılmak Üzere Sıva Alçısı ve Seramik Alım İşi doğrudan temin usulü ile ihale edilmiş olup, bu iş için 2022 yılı

bütçesinden 21.976,86 TL (KDV dahil) harcama yapılmıştır.

NEÜ Muhtelif Binalarında Kullanılmak Üzere Mekanik, Tesisat ve Hırdavat Malzemesi Alım İşi

NEÜ Muhtelif Binalarında Kullanılmak Üzere Mekanik, Tesisat ve Hırdavat Malzemesi Alım İşi doğrudan temin usulü ile ihale edilmiş olup, bu iş için 2022 yılı bütçesinden 90.306,58 TL (KDV dahil) harcama yapılmıştır.

Ahmet Keleşoğlu Eğitim Fakültesinde Kullanılmak Üzere İnşaat ve Hırdavat Malzemesi Alım İşi

Ahmet Keleşoğlu Eğitim Fakültesinde Kullanılmak Üzere İnşaat ve Hırdavat Malzemesi Alım İşi doğrudan temin usulü ile ihale edilmiş olup, bu iş için 2022 yılı bütçesinden 21.196,34 TL (KDV dahil) harcama yapılmıştır.

Ortak Derslikler Blokları 11 Adet Kombi Bakımı ve Arızalarının Giderilmesi İşi

Ortak Derslikler Blokları 11 Adet Kombi Bakımı ve Arızalarının Giderilmesi İşi doğrudan temin usulü ile ihale edilmiş olup, bu iş için 2022 yılı bütçesinden 11.398,00 TL (KDV dahil) harcama yapılmıştır.

Eğitim Fakültesi Binası 4 Adet Akademisyen Ofisi Kapı Yapım İşi

Eğitim Fakültesi Binası 4 Adet Akademisyen Ofisi Kapı Yapım İşi doğrudan temin usulü ile ihale edilmiş olup, bu iş için 2022 yılı bütçesinden 3.200,16 TL (KDV dahil) harcama yapılmıştır.

NEÜ Veteriner Fakültesi Asansör Kartlı Geçiş Sistemi Yapılması İşi

NEÜ Veteriner Fakültesi Asansör Kartlı Geçiş Sistemi Yapılması İşi doğrudan temin usulü ile ihale edilmiş olup, bu iş için 2022 yılı bütçesinden 6.708,30 TL (KDV dahil) harcama yapılmıştır.

NEÜ Veteriner Fakültesi Kompanzasyon Yapım İşi

NEÜ Veteriner Fakültesi Kompanzasyon Yapım İşi doğrudan temin usulü ile ihale edilmiş olup, bu iş için 2022 yılı bütçesinden 14.974,20 TL (KDV dahil) harcama yapılmıştır.

Eğitim Fakültesi ve Güzel Sanatlar Fakültesi Çatı Bakımı ve Genel Tadilat İşleri

Eğitim Fakültesi ve Güzel Sanatlar Fakültesi Çatı Bakımı ve Genel Tadilat İşleri doğrudan temin usulü ile ihale edilmiş olup, bu iş için 2022 yılı bütçesinden 233.238,80 TL (KDV dahil) harcama yapılmıştır.

Muhtelif Alüminyum Doğrama İmalatı Yapılması İşi

Muhtelif Alüminyum Doğrama İmalatı Yapılması İşi doğrudan temin usulü ile ihale edilmiş olup, bu iş için 2022 yılı bütçesinden 59.708,00 TL (KDV dahil) harcama yapılmıştır.

NEÜ Gastronomi Binası Asansörünün Revizyon Bakım ve Onarım İşi

NEÜ Gastronomi Binası Asansörünün Revizyon Bakım ve Onarım İşi doğrudan temin usulü ile ihale edilmiş olup, bu iş için 2022 yılı bütçesinden 6.490,00 TL (KDV dahil) harcama yapılmıştır.

Meram Tıp Fakültesi Morfoloji Ek Bina 2 Adet Klima Santrali Bakımı Hizmet Alım İşi

Meram Tıp Fakültesi Morfoloji Ek Bina 2 Adet Klima Santrali Bakımı Hizmet Alım İşi doğrudan temin usulü ile ihale edilmiş olup, bu iş için 2022 yılı bütçesinden 13.499,20 TL (KDV dahil) harcama yapılmıştır.

FAALİYETLERE İLİŞKİN BİLGİ VE DEĞERLENDİRMELER

B-Performans Bilgileri

2. Performans Sonuçlarının Değerlendirilmesi

2.1. Alt program Hedef ve Göstergeleriyle İlgili Gerçekleşme Sonuçları ve Değerlendirmeler

Program	Alt Program	Alt Program Hedefi	Performans Göstergesi	Hedeflenen Gösterge Değeri	Yıllık Gerçekleşme Değeri	Gerçekleşme Durumu
ARAŞTIRMA, GELİŞTİRME VE YENİLİK	YÜKSEKÖĞRETİMDE BİLİMSEL ARAŞTIRMA VE GELİŞTİRME	Yükseköğretim kurumlarında inovasyon amaçlı bilimsel çalışmaların artırılması	Ar-ge'ye harcanan bütçenin toplam bütçeye oranı	4,1000	5,5500	Ulaşıldı
			BAP kapsamında desteklenen araştırma projeleri sayısı	400	399	Ulaşıldı
			Öğretim elemanı başına düşen ar-ge proje sayısı	0,3300	0,2000	Ulaşılmadı
			Ulusal ve uluslararası kuruluşlar tarafından desteklenen ar-ge projesi sayısı	25	32	Ulaşıldı
HAYAT BOYU ÖĞRENME	YÜKSEKÖĞRETİM KURUMLARI SÜREKLİ EĞİTİM FAALİYETLERİ	Toplumun tüm kesimlerine ihtiyaç duyduğu alanlarda eğitimler verilmesi, kamu kurum ve kuruluşları, özel sektör ve uluslararası kuruluşlarla işbirliğinin geliştirilmesine katkıda bulunulması	Uluslararası endekslerde yer alan bilimsel yayın sayısı	2.600	1.517	Ulaşılmadı
			Dezavantajlı gruplara yönelik sosyal entegrasyon ve kapsayıcılığa ilişkin yapılan faaliyet sayısı	18	50	Aşıldı
			Eğitim programlarına başvuran kişi sayısı	1.000	1.007	Ulaşıldı
			Mezunlara yönelik gerçekleştirilen faaliyet sayısı	6	16	Aşıldı
TEDAVİ EDİCİ SAĞLIK	TEDAVİ HİZMETLERİ	Tedavi edici sağlık hizmetinin erişilebilir ve etkili olarak sunulmasının sağlanması	Süreklili Eğitim Merkezi (SEM) ve Dil Merkezi (DİLMEK) tarafından mesleki eğitime yönelik verilen sertifika sayısı	500	890	Aşıldı
			Tamamlanan sosyal sorumluluk projeleri sayısı	17	50	Aşıldı
			Ameliyat sayısı	98.000	107.321	Ulaşıldı
			Üniversite hastaneleri nitelikli yatak oranı	75	75	Ulaşıldı
YÜKSEKÖĞRETİM	ÖĞRETİM ELEMANLARINA SAĞLANAN BURS VE DESTEKLER	Alanında yetkin, araştırmacı, bilgi üreten ve aktaran akademisyenler yetiştirilmesi	Üniversite hastaneleri yatak doluluk oranı	73	77	Ulaşıldı
			Yatan hasta sayısı	82.000	81.470	Kısmen Ulaşıldı
	ÖN LİSANS EĞİTİMİ, LİSANS EĞİTİMİ VE LİSANSÜSTÜ EĞİTİM	Mesleki yeterlilik sahibi ve geliştirilmemiş mezunlar yetiştirilmesi	SCI, SCI-Expanded, SSCI ve AHCI kapsamındaki dergilerde öğretim elemanı başına düşen yayın sayısı	0,7000	0,4600	Ulaşılmadı
			YÖK tarafından öncelikli alanlarında sağlanan burslardan yararlanan doktora öğrenci sayısı	36	34	Kısmen Ulaşıldı
			Doktora eğitimini tamamlayanların sayısı	100	102	Ulaşıldı
			Eğitim bilimleri kontenjan doluluk oranı	92	91	Kısmen Ulaşıldı
			Eğitimin program süresinde bitirme oranı	89	89	Ulaşıldı
			Fen bilimleri kontenjan doluluk oranı	92	87	Kısmen Ulaşıldı
			Kütüphanede bulunan basılı ve elektronik kaynak sayısı	10.200.000	8.391.717	Kısmen Ulaşıldı
			Kütüphanede bulunan öğrenci başına düşen basılı ve elektronik kaynak sayısı	278	214,1700	Kısmen Ulaşıldı
			Kütüphaneden yararlanan kişi sayısı	23.000	22.284	Kısmen Ulaşıldı
			Lisansüstü öğrencilerin toplam öğrenciler içindeki payı	16,3000	20,3800	Ulaşıldı
			Öğrenci başına düşen eğitim alanı	8,1700	6,6300	Kısmen Ulaşıldı
			Öğrenci başına düşen kapalı alan	8,8900	7,3000	Kısmen Ulaşıldı
			Öğrenci değişim programlarından yararlanan öğrencilerin oranı	0,2000	0,2900	Ulaşıldı
			Öğretim üyesi başına düşen öğrenci sayısı	36,3000	37,6800	Ulaşıldı
			Sağlık bilimleri kontenjan doluluk oranı	93	93	Ulaşıldı
			Sosyal bilimler kontenjan doluluk oranı	90	94	Ulaşıldı
			Yabancı dilde eğitim veren program sayısı	7	7	Ulaşıldı
			Yabancı uyruklu akademisyen sayısı	14	15	Ulaşıldı
Yabancı uyruklu öğrenci sayısı	2.000	1.899	Kısmen Ulaşıldı			
Yan dal ve çift ana dal programından mezun olanların toplam mezun sayısına oranı	0,6000	0,7300	Ulaşıldı			
YÜKSEKÖĞRETİMDE ÖĞRENCİ YAŞAMI	Yükseköğretim öğrencilerine sunulan beslenme ve barınma hizmetlerinin kalitesinin artırılması, öğrencilerin kişisel ve sosyal gelişimi desteklenerek yaşam kalitesinin yükseltilmesi	Beslenme hizmetlerinden yararlanan öğrenci sayısı	5.700	7.800	Ulaşıldı	
		Öğrenci başına düşen sosyal donatı alanı	0,3000	0,2400	Kısmen Ulaşıldı	
		Öğrenci kulüp ve topluluk sayısı	154	193	Ulaşıldı	
		Sosyal, kültürel ve sportif faaliyet sayısı	26	190	Aşıldı	
Yükseköğretimde öğrenci başına beslenme harcaması	350	590,3100	Aşıldı			
Yükseköğretimde öğrenci yaşamından memnuniyet oranı	82	87	Ulaşıldı			

Tablo 50: Performans Göstergesi Gerçekleşme Sonuçları Formu

FAALİYETLERE İLİŞKİN BİLGİ VE DEĞERLENDİRMELER

B-Performans Bilgileri

2. Performans Sonuçlarının Değerlendirilmesi

2.1. Gösterge Gerçekleşmelerinin Değerlendirilmesi:

Yıl:		2022						
Programın Adı:		YÜKSEKÖĞRETİM						
Alt Programın Adı:		ÖĞRETİM ELEMANLARINA SAĞLANAN BURS VE DESTEKLER						
Alt Program Hedefi:		Alanında yetkin, araştırmacı, bilgi üreten ve aktaran akademisyenler yetiştirilmesi						
Sıra	Gösterge Adı	Ölçü Birimi	Önceki Dönem Grç		2021			
			Yılı	Değeri	Hedeflenen Değer	Yılsonu Değeri	Gerçekleşme Oranı	Gerçekleşme Durumu
1	SCI, SCI-Expanded, SSCI ve AHCI kapsamındaki dergilerde öğretim elemanı başına düşen yayın sayısı	Sayı	2020	0,4700	0,7000	0,4600	65	Ulaşılmadı
2	YÖK tarafından öncelikli alanlarında sağlanan burslardan yararlanan doktora öğrenci sayısı	Sayı	2020	16	36	34	94	Kısmen Ulaşıldı
Değerlendirme :								
1-SCI, SCI-Expanded, SSCI ve AHCI kapsamındaki dergilerde öğretim elemanı başına düşen yayın sayısı: Yıl sonu hedefi 0,70 olan göstergenin yıl sonu gerçekleşmesi 0,46 olmuştur. Yayın sayılarında beklenen artış gerçekleşmediğinden hedefe ulaşılamamıştır. 2-YÖK tarafından öncelikli alanlarında sağlanan burslardan yararlanan doktora öğrenci sayısı: Yıl sonu hedefi 36 olan göstergenin yıl sonu gerçekleşmesi 34 olmuştur. Hedefe kısmen ulaşılmıştır.								

Yıl:		2022						
Programın Adı:		HAYAT BOYU ÖĞRENME						
Alt Programın Adı:		YÜKSEKÖĞRETİM KURUMLARI SÜREKLİ EĞİTİM FAALİYETLERİ						
Alt Program Hedefi:		Toplumun tüm kesimlerine ihtiyaç duyduğu alanlarda eğitimler verilmesi, kamu kurum ve kuruluşları, özel sektör ve uluslararası kuruluşlarla işbirliğinin gelişmesine katkıda bulunulması						
Sıra	Gösterge Adı	Ölçü Birimi	Önceki Dönem Grç		2021			
			Yılı	Değeri	Hedeflenen Değer	Yılsonu Değeri	Gerçekleşme Oranı	Gerçekleşme Durumu
1	Dezavantajlı gruplara yönelik sosyal entegrasyon ve kapsayıcılığa ilişkin yapılan faaliyet sayısı	Sayı	2020	5	18	50	278	Aşıldı
2	Eğitim programlarına başvuran kişi sayısı	Sayı	2020	492	1.000	1.007	101	Ulaşıldı
3	Mezunlara yönelik gerçekleştirilen faaliyet sayısı	Sayı	2020	6	6	16	267	Aşıldı
4	Sürekli Eğitim Merkezi (SEM) ve Dil Merkezi (DİLMEK) tarafından mesleki eğitime yönelik verilen sertifika sayısı	Sayı	2020	436	500	890	178	Aşıldı
5	Tamamlanan sosyal sorumluluk projeleri sayısı	Sayı	2020	25	17	50	294	Aşıldı
Değerlendirme :								
1-Dezavantajlı gruplara yönelik sosyal entegrasyon ve kapsayıcılığa ilişkin yapılan faaliyet sayısı: Yıl sonu hedefi 18 olan göstergenin yıl sonu gerçekleşmesi 50 olmuştur. Hedef aşılmıştır. 2-Eğitim programlarına başvuran kişi sayısı: Yıl sonu hedefi 1000 olan göstergenin yıl sonu gerçekleşmesi 1007 olmuştur. Hedefe ulaşılmıştır. 3-Mezunlara yönelik gerçekleştirilen faaliyet sayısı: Yıl sonu hedefi 6 olan göstergenin yıl sonu gerçekleşmesi 16 olmuştur. Hedef aşılmıştır. 4-Sürekli Eğitim Merkezi (SEM) ve Dil Merkezi (DİLMEK) tarafından mesleki eğitime yönelik verilen sertifika sayısı: Yıl sonu hedefi 500 olan göstergenin yıl sonu gerçekleşmesi 890 olmuştur. Hedef aşılmıştır. 5-Tamamlanan sosyal sorumluluk projeleri sayısı: Yıl sonu hedefi 17 olan göstergenin yıl sonu gerçekleşmesi 50 olmuştur. Hedef aşılmıştır.								

Yıl:		2022						
Programın Adı:		TEDAVİ EDİCİ SAĞLIK						
Alt Programın Adı:		TEDAVİ HİZMETLERİ						
Alt Program Hedefi:		Tedavi edici sağlık hizmetinin erişilebilir ve etkili olarak sunulmasının sağlanması						
Sıra	Gösterge Adı	Ölçü Birimi	Önceki Dönem Grç		2021			
			Yılı	Değeri	Hedeflenen Değer	Yılsonu Değeri	Gerçekleşme Oranı	Gerçekleşme Durumu
1	Ameliyat sayısı	Sayı	2020	73.246	98.000	107.321	110	Ulaşıldı
2	Üniversite hastaneleri nitelikli yatak oranı	Oran	2020	75	75	75	100	Ulaşıldı
3	Üniversite hastaneleri yatak doluluk oranı	Oran	2020	65	73	77	105	Ulaşıldı
4	Yatan hasta sayısı	Sayı	2020	18.968	82.000	81.470	99	Kısmen Ulaşıldı
Değerlendirme :								
1-Ameliyat sayısı: Yıl sonu hedefi 98.000 olan göstergenin yıl sonu gerçekleşmesi 107.321 olmuştur. Hedefe ulaşılmıştır. 2-Üniversite hastaneleri nitelikli yatak oranı: Yıl sonu hedefi %75 olan göstergenin yıl sonu gerçekleşmesi %75 olmuştur. Hedefe ulaşılmıştır. 3-Üniversite hastaneleri yatak doluluk oranı: Yıl sonu hedefi %73 olan göstergenin yıl sonu gerçekleşmesi %77 olmuştur. Hedefe ulaşılmıştır. 4-Yatan hasta sayısı: Yıl sonu hedefi 82.000 olan göstergenin yıl sonu gerçekleşmesi 81.470 olmuştur. Hedefe kısmen ulaşılmıştır.								

Tablo 51: Performans Göstergesi Gerçekleşmeleri İzleme Formu (Devamı)

FAALİYETLERE İLİŞKİN BİLGİ VE DEĞERLENDİRMELER

B-Performans Bilgileri

2. Performans Sonuçlarının Değerlendirilmesi

2.1. Alt program Hedef ve Göstergeleriyle İlgili Gerçekleşme Sonuçları ve Değerlendirmeler

Yıl:		2022						
Programın Adı:		YÜKSEKÖĞRETİM						
Alt Programın Adı:		ÖN LİSANS EĞİTİMİ, LİSANS EĞİTİMİ VE LİSANSÜSTÜ EĞİTİM						
Alt Program Hedefi:		Mesleki yeterlilik sahibi ve gelişime açık mezunlar yetiştirilmesi						
Sıra	Gösterge Adı	Ölçü Birimi	Önceki Dönem Grç		2021			
			Yılı	Değeri	Hedeflenen Değer	Yılsonu Değeri	Gerçekleşme Oranı	Gerçekleşme Durumu
1	Doktora eğitimini tamamlayanların sayısı	Sayı	2020	5	100	102	102	Ulaşıldı
2	Eğitim bilimleri kontenjan doluluk oranı	Oran	2020	95	92	91	99	Kısmen Ulaşıldı
3	Eğitimin program süresinde bitirilmeme oranı	Oran	2020	90	89	89	100	Ulaşıldı
4	Fen bilimleri kontenjan doluluk oranı	Oran	2020	94	92	87	95	Kısmen Ulaşıldı
5	Kütüphanede bulunan basılı ve elektronik kaynak sayısı	Sayı	2020	172.251	10.200.000	8.391.717	82	Kısmen Ulaşıldı
6	Kütüphanede bulunan öğrenci başına düşen basılı ve elektronik kaynak sayısı	Sayı	2020	4,7100	278	214,1700	77	Kısmen Ulaşıldı
7	Kütüphaneden yararlanan kişi sayısı	Sayı	2020	53	23.000	22.284	97	Kısmen Ulaşıldı
8	Lisansüstü öğrencilerin toplam öğrenciler içindeki payı	Oran	2020	15,8300	16,3000	20,3800	125	Ulaşıldı
9	Öğrenci başına düşen eğitim alanı	Metrekare	2020	6,9500	8,1700	6,6300	81	Kısmen Ulaşıldı
10	Öğrenci başına düşen kapalı alan	Metrekare	2020	7,6700	8,8900	7,3000	82	Kısmen Ulaşıldı
11	Öğrenci değişim programlarından yararlanan öğrencilerin oranı	Oran	2020	0,0600	0,2000	0,2900	145	Ulaşıldı
12	Öğretim üyesi başına düşen öğrenci sayısı	Sayı	2020	37,1600	36,3000	37,6800	104	Ulaşıldı
13	Sağlık bilimleri kontenjan doluluk oranı	Oran	2020	95	93	93	100	Ulaşıldı
14	Sosyal bilimler kontenjan doluluk oranı	Oran	2020	90	90	94	104	Ulaşıldı
15	Yabancı dilde eğitim veren program sayısı	Sayı	2020	7	7	7	100	Ulaşıldı
16	Yabancı uyruklu akademisyen sayısı	Sayı	2020	14	14	15	107	Ulaşıldı
17	Yabancı uyruklu öğrenci sayısı	Sayı	2020	1.621	2.000	1.899	95	Kısmen Ulaşıldı
18	Yan dal ve çift ana dal programından mezun olanların toplam mezun sayısına oranı	Oran	2020	0,6300	0,6000	0,7300	122	Ulaşıldı
Değerlendirme :								
1-Doktora eğitimini tamamlayanların sayısı: Yıl sonu hedefi 100 olan göstergenin yıl sonu gerçekleşmesi 102 olmuştur. Hedefe ulaşılmıştır. 2-Eğitim bilimleri kontenjan doluluk oranı: Yıl sonu hedefi %92 olan göstergenin yıl sonu gerçekleşmesi %91 olmuştur. Hedefe kısmen ulaşılmıştır. 3-Eğitimin program süresinde bitirilmeme oranı: Yıl sonu hedefi %89 olan göstergenin yıl sonu gerçekleşmesi %89 olmuştur. Hedefe ulaşılmıştır. 4-Fen bilimleri kontenjan doluluk oranı: Yıl sonu hedefi %92 olan göstergenin yıl sonu gerçekleşmesi %87 olmuştur. Hedefe kısmen ulaşılmıştır. 5-Kütüphanede bulunan basılı ve elektronik kaynak sayısı: Yıl sonu hedefi 10.200.000 olan göstergenin yıl sonu gerçekleşmesi 8.391.717 olmuştur. Hedefe kısmen ulaşılmıştır. 6-Kütüphanede bulunan öğrenci başına düşen basılı ve elektronik kaynak sayısı: Yıl sonu hedefi 278 olan göstergenin yıl sonu gerçekleşmesi 214,17 olmuştur. Hedefe kısmen ulaşılmıştır. 7-Kütüphaneden yararlanan kişi sayısı: Yıl sonu hedefi 23.000 olan göstergenin yıl sonu gerçekleşmesi 22.284 olmuştur. Hedefe kısmen ulaşılmıştır. 8-Lisansüstü öğrencilerin toplam öğrenciler içindeki payı: Yıl sonu hedefi %16,30 olan göstergenin yıl sonu gerçekleşmesi %20,38 olmuştur. Hedefe ulaşılmıştır. 9-Öğrenci başına düşen eğitim alanı: Yıl sonu hedefi 8,17 m2 olan göstergenin yıl sonu gerçekleşmesi 6,63 m2 olmuştur. Hedefe kısmen ulaşılmıştır. 10-Öğrenci başına düşen kapalı alan: Yıl sonu hedefi 8,89 m2 olan göstergenin yıl sonu gerçekleşmesi 7,30 m2 olmuştur. Hedefe kısmen ulaşılmıştır. 11-Öğrenci değişim programlarından yararlanan öğrencilerin oranı: Yıl sonu hedefi 0,20 olan göstergenin yıl sonu gerçekleşmesi 0,29 olmuştur. Hedefe ulaşılmıştır. 12-Öğretim üyesi başına düşen öğrenci sayısı: Yıl sonu hedefi 36,30 olan göstergenin yıl sonu gerçekleşmesi 37,68 olmuştur. Hedefe ulaşılmıştır. 13-Sağlık bilimleri kontenjan doluluk oranı: Yıl sonu hedefi %93 olan göstergenin yıl sonu gerçekleşmesi %93 olmuştur. Hedefe ulaşılmıştır. 14-Sosyal bilimler kontenjan doluluk oranı: Yıl sonu hedefi %90 olan göstergenin yıl sonu gerçekleşmesi %94 olmuştur. Hedefe ulaşılmıştır. 15-Yabancı dilde eğitim veren program sayısı: Yıl sonu hedefi 7 olan göstergenin yıl sonu gerçekleşmesi 7 olmuştur. Hedefe ulaşılmıştır. 16-Yabancı uyruklu akademisyen sayısı: Yıl sonu hedefi 14 olan göstergenin yıl sonu gerçekleşmesi 15 olmuştur. Hedefe ulaşılmıştır. 17-Yabancı uyruklu öğrenci sayısı: Yıl sonu hedefi 2000 olan göstergenin yıl sonu gerçekleşmesi 1899 olmuştur. Hedefe kısmen ulaşılmıştır. 18-Yan dal ve çift ana dal programından mezun olanların toplam mezun sayısına oranı: Yıl sonu hedefi 0,60 olan göstergenin yıl sonu gerçekleşmesi 0,73 olmuştur. Hedefe ulaşılmıştır.								

Tablo 51: Performans Göstergesi Gerçekleşmeleri İzleme Formu (Devamı)

FAALİYETLERE İLİŞKİN BİLGİ VE DEĞERLENDİRMELER

B-Performans Bilgileri

2. Performans Sonuçlarının Değerlendirilmesi

2.1. Alt program Hedef ve Göstergeleriyle İlgili Gerçekleşme Sonuçları ve Değerlendirmeler

Yıl: 2022		YÜKSEKÖĞRETİM						
Programın Adı:		YÜKSEKÖĞRETİMDE ÖĞRENCİ YAŞAMI						
Alt Programın Adı:		Yükseköğretim öğrencilerine sunulan beslenme ve barınma hizmetlerinin kalitesinin artırılması; öğrencilerin kişisel ve sosyal gelişimi desteklenerek yaşam kalitesinin yükseltilmesi						
Sıra	Gösterge Adı	Ölçü Birimi	Önceki Dönem Grç		2021			Gerçekleşme Durumu
			Yılı	Değeri	Hedeflenen Değer	Yılsonu Değeri	Gerçekleşme Oranı	
1	Beslenme hizmetlerinden yararlanan öğrenci sayısı	Sayı	2020	4.600	5.700	7.800	137	Ulaşıldı
2	Öğrenci başına düşen sosyal donatı alanı	Metrekare	2020	0,2400	0,3000	0,2400	80	Kısmen Ulaşıldı
3	Öğrenci kulüp ve topluluk sayısı	Sayı	2020	121	154	193	125	Ulaşıldı
4	Sosyal, kültürel ve sportif faaliyet sayısı	Sayı	2020	11	26	190	731	Aşıldı
5	Yükseköğretimde öğrenci başına beslenme harcaması	TL	2020	64,2500	350	590,3100	169	Aşıldı
6	Yükseköğretimde öğrenci yaşamından memnuniyet oranı	Oran	2020	82	82	87	106	Ulaşıldı
Değerlendirme								
1-Beslenme hizmetlerinden yararlanan öğrenci sayısı: Yıl sonu hedefi 5700 olan göstergenin yıl sonu gerçekleşmesi 7800 olmuştur. Hedefe ulaşılmıştır. 2-Öğrenci başına düşen sosyal donatı alanı: Yıl sonu hedefi 0,30 m2 olan göstergenin yıl sonu gerçekleşmesi 0,24 m2 olmuştur. Hedefe kısmen ulaşılmıştır. 3-Öğrenci kulüp ve topluluk sayısı: Yıl sonu hedefi 154 olan göstergenin yıl sonu gerçekleşmesi 193 olmuştur. Hedefe ulaşılmıştır. 4-Sosyal, kültürel ve sportif faaliyet sayısı: Yıl sonu hedefi 26 olan göstergenin yıl sonu gerçekleşmesi 190 olmuştur. Hedef aşılmıştır. 5-Yükseköğretimde öğrenci başına beslenme harcaması: Yıl sonu hedefi 350 TL olan göstergenin yıl sonu gerçekleşmesi 590,31 TL olmuştur. Hedef aşılmıştır. 6-Yükseköğretimde öğrenci yaşamından memnuniyet oranı: Yıl sonu hedefi %82 olan göstergenin yıl sonu gerçekleşmesi %87 olmuştur. Hedefe ulaşılmıştır.								

Yıl: 2022		ARAŞTIRMA, GELİŞTİRME VE YENİLİK						
Programın Adı:		YÜKSEKÖĞRETİMDE BİLİMSEL ARAŞTIRMA VE GELİŞTİRME						
Alt Programın Adı:		Yükseköğretim kurumlarında inovasyon amaçlı bilimsel çalışmaların artırılması						
Sıra	Gösterge Adı	Ölçü Birimi	Önceki Dönem Grç		2021			Gerçekleşme Durumu
			Yılı	Değeri	Hedeflenen Değer	Yılsonu Değeri	Gerçekleşme Oranı	
1	Ar-ge'ye harcanan bütçenin toplam bütçeye oranı	Oran	2020	3,8900	4,1000	5,5500	135	Ulaşıldı
2	BAP kapsamında desteklenen araştırma projeleri sayısı	Sayı	2020	192	400	399	100	Ulaşıldı
3	Öğretim elemanı başına düşen ar-ge proje sayısı	Sayı	2020	0,1000	0,3300	0,2000	60	Ulaşılamadı
4	Ulusal ve uluslararası kuruluşlar tarafından desteklenen ar-ge projesi sayısı	Sayı	2020	17	25	32	128	Ulaşıldı
5	Ulusal ve uluslararası endekslerde yer alan bilimsel yayın sayısı	Sayı	2020	703	1.600	1.517	95	Kısmen Ulaşıldı
Değerlendirme :								
1-Ar-ge'ye harcanan bütçenin toplam bütçeye oranı: Yıl sonu hedefi %4,10 olan göstergenin yıl sonu gerçekleşmesi %5,55 olmuştur. Hedefe ulaşılmıştır. 2-BAP kapsamında desteklenen araştırma projeleri sayısı: Yıl sonu hedefi 400 olan göstergenin yıl sonu gerçekleşmesi 399 olmuştur. Hedefe ulaşılmıştır. 3-Öğretim elemanı başına düşen ar-ge proje sayısı: Yıl sonu hedefi 0,33 olan göstergenin yıl sonu gerçekleşmesi 0,20 olmuştur. Toplam proje sayılarında hedefe ulaşılmasına rağmen öğretim elemanı başına düşen proje sayısında hedefe ulaşılamamıştır. 4-Ulusal ve uluslararası kuruluşlar tarafından desteklenen ar-ge projesi sayısı: Yıl sonu hedefi 25 olan göstergenin yıl sonu gerçekleşmesi 32 olmuştur. Hedefe ulaşılmıştır. 5-Ulusal ve uluslararası endekslerde yer alan bilimsel yayın sayısı: Yıl sonu hedefi 2600 olan göstergenin yıl sonu gerçekleşmesi 1517 olmuştur. Hedefe kısmen ulaşılmıştır.								

Tablo 51: Performans Göstergesi İzleme Formu (Devamı)

FAALİYETLERE İLİŞKİN BİLGİ VE DEĞERLENDİRMELER

B-Performans Bilgileri

2. Performans Sonuçlarının Değerlendirilmesi

2.2. Performans Denetim Sonuçları

Sayıştay Başkanlığı tarafından yapılan denetim sonucunda düzenlenen "Necmettin Erbakan Üniversitesi 2021 Yılı Sayıştay Denetim Raporu" 2022 Eylül ayında Üniversitemize gönderilmiştir. Raporda kurum stratejik planı ve bu planın yıllık uygulama dilimi olan

performans programı ile faaliyet sonuçlarını ve değerlendirmelerini içeren idare faaliyet raporlarının mevcut olduğu; idarenin yürüteceği program, faaliyet ve projeleri ile bunların kaynak ihtiyacını, performans hedef ve göstergelerini içeren performans programının hazırlanmış

olduğu, bütçenin stratejik plan ve performans programına uygun olarak hazırlanmış olduğu; faaliyet sonuçları ve değerlendirmelerin İdare Faaliyet Raporlarında gösterildiği, idare faaliyet raporunun zamanında hazırlandığı değerlendirilmiştir.



FAALİYETLERE İLİŞKİN BİLGİ VE DEĞERLENDİRMELER

B-Performans Bilgileri

3. Stratejik Planın Değerlendirilmesi

Amaç	A.1 - Hizmet kalitesini artırmak için fiziki yapılanmayı iyileştirmek				
Hedef	H.1.1 - Köyceğiz yerleşkesinde ihtiyaç duyulan akademik binaları inşa etmek				
Sorumlu Birim	Yapı İşleri ve Teknik Daire Başkanlığı				
Hedefin Performansı (%)	87				
Performans Göstergesi	Hedefe Etkisi (%)	Başlangıç Değeri (2018)	2022 Hedefi	2022 Gerçekleşmesi	Göstergenin Performansı (%)
PG.1.1.1- Müh.Mim.Fak. Laboratuvar Blokları inşaatının fiziki gerçekleşme oranı (%)	20	85	100	85	85
PG.1.1.2- Müh.Mim.Fak. İdari ve Derslik Blokları inşaatının fiziki gerçekleşme oranı (%)	70	15	100	100	100
PG.1.1.3- Hukuk Fakültesi binası inşaatının fiziki gerçekleşme oranı (%)	10	0	35	0	0
Açıklama	Mühendislik Fakültesi İdari ve Derslik Blokları inşaatı tamamlanarak fiziki gerçekleşmesi %100'e ulaşmıştır. Mühendislik Fakültesi Laboratuvar Bloklarının fiziki gerçekleşmesi %85 olmuştur. Hukuk Fakültesi inşaatı Yatırım Programında yer almadığından faaliyet gerçekleşmemiştir. Stratejik Hedefin genel performansı %87 olmuştur.				

Tablo 52: 2022 Yılı Stratejik Plan Değerlendirme Tabloları

Amaç	A.1 - Hizmet kalitesini artırmak için fiziki yapılanmayı iyileştirmek				
Hedef	H.1.3 - Köyceğiz yerleşkesinde ihtiyaç duyulan yol, su, elektrik, doğalgaz şebekeleri gibi altyapı işlerini tamamlamak				
Sorumlu Birim	Yapı İşleri ve Teknik Daire Başkanlığı				
Hedefin Performansı (%)	60				
Performans Göstergesi	Hedefe Etkisi (%)	Başlangıç Değeri (2018)	2022 Hedefi	2022 Gerçekleşmesi	Göstergenin Performansı (%)
PG.1.3.1- Kampüs Altyapısı Birinci Kısım inşaatının fiziki gerçekleşme oranı (%)	50	95	100	100	100
PG.1.3.2- Kampüs Altyapısı İkinci Kısım inşaatının fiziki gerçekleşme oranı (%)	50	0	100	20	20
Açıklama	Kampüs Altyapısı Birinci Kısım inşaatının fiziki gerçekleşmesi %100, İkinci Kısım inşaatının fiziki gerçekleşmesi %20 olmuştur. Stratejik Hedefin genel performansı %60 olarak gerçekleşmiştir.				

Tablo 52: 2022 Yılı Stratejik Plan Değerlendirme Tabloları

Amaç	A.2 - Eğitim kalitesini artırarak sürdürülebilir başarıyı sağlamak				
Hedef	H.2.1 - Öğretim elemanı sayısını ve niteliğini artırmak				
Sorumlu Birim	Personel Daire Başkanlığı				
Hedefin Performansı (%)	82				
Performans Göstergesi	Hedefe Etkisi (%)	Başlangıç Değeri (2018)	2022 Hedefi	2022 Gerçekleşmesi	Göstergenin Performansı (%)
PG.2.1.1- Öğretim elemanı sayısı	50	1818	2400	2031	85
PG.2.1.2- Öğretim üyesi sayısı	50	922	1330	1040	78
Açıklama	Norm Kadrolarının Belirlenmesine ve Kullanılmasına İlişkin Yönetmeliğin uygulanması ve Üniversitemize verilen atama izin sayıları nedeniyle yıl sonu hedeflerinde sapma meydana gelmiştir. "Öğretim elemanı sayısı"nda hedefe %85 oranında ulaşılmış, öğretim üyesi sayısında hedefe %78 oranında ulaşılmıştır. Stratejik Hedefin genel performansı %82 olmuştur.				

Amaç	A.2 - Eğitim kalitesini artırarak sürdürülebilir başarıyı sağlamak				
Hedef	H.2.2 - Disiplinler arası eğitimi yaygınlaştırmak				
Sorumlu Birim	Akademik Birimler				
Hedefin Performansı (%)	100				
Performans Göstergesi	Hedefe Etkisi (%)	Başlangıç Değeri (2018)	2022 Hedefi	2022 Gerçekleşmesi	Göstergenin Performansı (%)
PG.2.2.1- Çift a nadal programı sayısı	25	11	24	54	100
PG.2.2.2- Çift a nadal programında öğrenim gören öğrenci sayısı	25	19	40	74	100
PG.2.2.3- Ya ndal programı sayısı	25	37	54	78	100
PG.2.2.4- Ya ndal programında öğrenim gören öğrenci sayısı	25	59	93	102	100
Açıklama	Tüm göstergelerde hedefe ulaşılmıştır. Stratejik Hedefin genel performansı %100 olmuştur.				

Tablo 52: 2022 Yılı Stratejik Plan Değerlendirme Tabloları

FAALİYETLERE İLİŞKİN BİLGİ VE DEĞERLENDİRMELER

B-Performans Bilgileri

3. Stratejik Planın Değerlendirilmesi

Amaç	A.2 -Eğitim kalitesini artırarak sürdürülebilir başarıyı sağlamak				
Hedef	H.2.3 -Yabancı dil eğitiminin nitelik ve niceliğini artırmak				
Sorumlu Birim	Akademik Birimler				
Hedefin Performansı (%)	94				
Performans Göstergesi	Hedefe Etkisi (%)	Başlangıç Değeri (2018)	2022 Hedefi	2022 Gerçekleşmesi	Göstergenin Performansı (%)
PG.2.3.1- Ya bancı dille eğitim ya pılan program sayısı	50	5	8	7	88
PG.2.3.2- Ya bancı dil hazırlık uygulaması ya pılan program sayısı	50	15	23	55	100
Açıklama	Yeterli öğretim üyesi bulunmaması üzerine planlanan bir programın açılmaması nedeniyle "Yabancı dille eğitim yapılan program sayısı" hedefinde sapma meydana gelmiş, hedefe %88 oranında ulaşılmıştır. "Yabancı dil hazırlık uygulaması yapılan program sayısı" hedefine ulaşılmıştır. Stratejik Hedefin genel performansı %94 olmuştur.				

Amaç	A.2 -Eğitim kalitesini artırarak sürdürülebilir başarıyı sağlamak				
Hedef	H.2.4 -Değişim programlarından yararlanan öğrenci ve öğretim elemanı sayısını artırmak				
Sorumlu Birim	Erasmus Koordinatörlüğü				
Hedefin Performansı (%)	50				
Performans Göstergesi	Hedefe Etkisi (%)	Başlangıç Değeri (2018)	2022 Hedefi	2022 Gerçekleşmesi	Göstergenin Performansı (%)
PG.2.4.1- Eras mus kapsamında başka üniversitelere giden öğrenci sayısı	25	75	100	114	100
PG.2.4.2- Eras mus kapsamında başka üniversitelere giden öğretim elemanı sayısı	25	7	25	27	100
PG.2.4.3- Farabi değişim programı kapsamında başka üniversitelere giden öğrenci sayısı	25	40	85	0	0
PG.2.4.4- Farabi değişim programı kapsamında değişim yapılan program sayısı	25	13	20	0	0
Açıklama	2022 yılında Farabi değişim programı uygulanmadığından bu kapsamda ki hedeflere ulaşılamamıştır. Erasmus değişim programları ile ilgili hedeflere ulaşılmıştır. Stratejik Hedefin genel performansı %50 olmuştur.				

Tablo 52: 2022 Yılı Stratejik Plan Değerlendirme Tabloları

Amaç	A.3 -Bölgesel, ulusal ve uluslararası ihtiyaçlar doğrultusunda bilimsel araştırma faaliyetlerini geliştirmek				
Hedef	H.3.1 -BAP Koordinatörlüğü tarafından desteklenen bilimsel faaliyet sayısını artırmak.				
Sorumlu Birim	BAP Koordinatörlüğü				
Hedefin Performansı (%)	50				
Performans Göstergesi	Hedefe Etkisi (%)	Başlangıç Değeri (2018)	2022 Hedefi	2022 Gerçekleşmesi	Göstergenin Performansı (%)
PG.3.1.1- BAP tara fından desteklenen bilimsel araştırma projesi sayısı	50	240	291	399	100
PG.3.1.2- Yurt dışında düzenlenen bilimsel toplantılara BAP desteğiyle ya pılan katılım sayısı	25	325	395	3	1
PG.3.1.3- Yurt içi nde düzenlenen bilimsel toplantılara BAP desteğiyle ya pılan katılım sayısı	25	20	50	0	0
Açıklama	"BAP tarafından desteklenen bilimsel araştırma projesi sayısı"nda hedefe ulaşılmıştır. Yurtiçi ve yurtdışı bilimsel toplantılara katılımlara sınırlama getirildiğinden bu kapsamdaki hedeflere ulaşılamamıştır. Stratejik Hedefin genel performansı %50 olmuştur.				

Amaç	A.3 -Bölgesel, ulusal ve uluslararası ihtiyaçlar doğrultusunda bilimsel araştırma faaliyetlerini geliştirmek				
Hedef	H.3.2 -TÜBİTAK tarafından desteklenen araştırma projesi sayısını ve destek tutarını artırmak				
Sorumlu Birim	BAP Koordinatörlüğü				
Hedefin Performansı (%)	100				
Performans Göstergesi	Hedefe Etkisi (%)	Başlangıç Değeri (2018)	2022 Hedefi	2022 Gerçekleşmesi	Göstergenin Performansı (%)
PG.3.2.1- TÜBİTAK tarafından desteklenen araştırma projesi sayısı	50	2	6	9	100
PG.3.2.2- TÜBİTAK'tan araştırma projelerine sağlanan finansmanın artış oranı (%)	50	0	160	180	100
Açıklama	Tüm göstergelerde hedefe ulaşılmıştır. Stratejik Hedefin genel performansı %100 olmuştur.				

Tablo 52: 2022 Yılı Stratejik Plan Değerlendirme Tabloları

FAALİYETLERE İLİŞKİN BİLGİ VE DEĞERLENDİRMELER

B-Performans Bilgileri

3. Stratejik Planın Değerlendirilmesi

Amaç	A.3 -Bölgesel, ulusal ve uluslararası ihtiyaçlar doğrultusunda bilimsel araştırma faaliyetlerini geliştirmek				
Hedef	H.3.3-Bilimsel yayın sayısını artırmak				
Sorumlu Birim	Akademik Birimler				
Hedefin Performansı (%)	100				
Performans Göstergesi	Hedefe Etkisi (%)	Başlangıç Değeri (2018)	2022 Hedefi	2022 Gerçekleşmesi	Göstergenin Performansı (%)
PG.3.3.1- SCI, SSCI, AHCI, SCI-Expanded kapsamına giren dergilerde yayın sayısı	50	612	821	1226	100
PG.3.3.2- Ulusal hakemli dergilerde yayın sayısı	50	684	942	983	100
Açıklama	Tüm göstergelerde hedefe ulaşılmıştır. Stratejik Hedefin genel performansı %100 olmuştur.				

Amaç	A.4 -Öğrencilerin sosyal, kültürel ve sportif faaliyetlerine destek olarak kişisel gelişimlerine katkıda bulunmak				
Hedef	H.4.1 -Öğrenci topluluklarına verilen desteği artırmak				
Sorumlu Birim	SKS Daire Başkanlığı				
Hedefin Performansı (%)	100				
Performans Göstergesi	Hedefe Etkisi (%)	Başlangıç Değeri (2018)	2022 Hedefi	2022 Gerçekleşmesi	Göstergenin Performansı (%)
PG.4.1.1- Öğrenci topluluğu sayısı	50	120	128	193	100
PG.4.1.2- Öğrenci topluluklarına üye olan öğrenci sayısı	50	9000	11400	13000	100
Açıklama	Tüm göstergelerde hedefe ulaşılmıştır. Stratejik Hedefin genel performansı %100 olmuştur.				

Amaç	A.4 -Öğrencilerin sosyal, kültürel ve sportif faaliyetlerine destek olarak kişisel gelişimlerine katkıda bulunmak				
Hedef	H.4.2 -Öğrencilere yönelik düzenlenen sosyal, kültürel ve sportif etkinlikleri artırmak				
Sorumlu Birim	SKS Daire Başkanlığı				
Hedefin Performansı (%)	100				
Performans Göstergesi	Hedefe Etkisi (%)	Başlangıç Değeri (2018)	2022 Hedefi	2022 Gerçekleşmesi	Göstergenin Performansı (%)
PG.4.2.1- Öğrencilere yönelik düzenlenen sosyal ve kültürel etkinlik sayısı	50	20	30	125	100
PG.4.2.2- Öğrencilere yönelik düzenlenen sportif etkinlik sayısı	50	20	28	65	100
Açıklama	Tüm göstergelerde hedefe ulaşılmıştır. Stratejik Hedefin genel performansı %100 olmuştur.				

Tablo 52: 2022 Yılı Stratejik Plan Değerlendirme Tabloları

Amaç	A.5 -Toplumla işbirliğini güçlendirerek toplumsal faydayı artırmak				
Hedef	H.5.1 -Meram Tıp Fakültesi Hastanesinde sunulan sağlık hizmetlerinin verimliliğini artırmak				
Sorumlu Birim	Meram Tıp Fakültesi Hastanesi				
Hedefin Performansı (%)	100				
Performans Göstergesi	Hedefe Etkisi (%)	Başlangıç Değeri (2018)	2022 Hedefi	2022 Gerçekleşmesi	Göstergenin Performansı (%)
PG.5.1.1- Yatak doluluk oranı (%)	50	73	77	77	100
PG.5.1.2- Hasta ve hasta yakınları memnuniyet oranı (%)	50	82	86	97	100
Açıklama	Tüm göstergelerde hedefe ulaşılmıştır. Stratejik Hedefin genel performansı %100 olmuştur.				

Amaç	A.5 -Toplumla işbirliğini güçlendirerek toplumsal faydayı artırmak				
Hedef	H.5.2 -Bilimsel, sosyal, kültürel etkinlikler ve sosyal sorumluluk projeleri ile topluma katkı sağlamak				
Sorumlu Birim	SKS Daire Başkanlığı				
Hedefin Performansı (%)	74				
Performans Göstergesi	Hedefe Etkisi (%)	Başlangıç Değeri (2018)	2022 Hedefi	2022 Gerçekleşmesi	Göstergenin Performansı (%)
PG.5.2.1- Toplum yararına düzenlenen bilimsel, sosyal ve kültürel etkinlik sayısı	50	30	45	180	100
PG.5.2.2- Öğrenciler ile beraber yürütülen sosyal sorumluluk projesi sayısı	50	350	390	185	47
Açıklama	Bilimsel, sosyal, kültürel etkinlik sayısında hedefe ulaşılmıştır. Sosyal sorumluluk projelerinde nitelik artışına gidilerek daha kapsamlı, geniş katılımlı, ancak daha az sayıda etkinlik düzenlendiğinden yılsonu hedefinden sapma meydana gelmiştir. Stratejik Hedefin genel performansı %74 olmuştur.				

Tablo 52: 2022 Yılı Stratejik Plan Değerlendirme Tabloları



FAALİYETLERE İLİŞKİN BİLGİ VE DEĞERLENDİRMELER

B-Performans Bilgileri

4. Performans Bilgi Sisteminin Değerlendirilmesi

Üniversitemizin amaç ve hedefleri doğrultusunda Stratejik Plan, Performans Programı ve Bütçede yer alan performans bilgisinin toplanması, işlenmesi ve kullanılması amacıyla, Üniversitemizde «Performans Göstergeleri İzleme Sistemi» (PEGİS) oluşturulmuştur. Göstergelerden sorumlu birimlerde görevlendirilen kullanıcılar dönemler

itibariyle gösterge gerçekleştirmelerini, gerçekleştirmelerin önünde yer alan riskleri, risk puanlarını, alınan tedbirleri, dönem sonunda yaşanan hedeften sapmaların nedenlerini sisteme girmekte; girilen bilgiler Strateji Geliştirme Daire Başkanlığınca toparlanmakta ve ilgili mevzuatta yer alan raporlarda kullanılmaktadır.

Performans bilgi sisteminin etkinliği yüksek olup, süreçte yer alan kişilerin rol ve sorumlulukları yeterli düzeyde belirlenmiştir. Sistemden elde edilen bilgilerin karar alma süreçlerine katkısı olumludur.



KURUMSAL KABİLİYET VE KAPASİTENİN DEĞERLENDİ- RİLMESİ

**KURUMSAL KAABİLİYET VE
KAPASİTENİN DEĞERLENDİRİLMESİ**
A-Üstünlükler

G/01	Şeffaf, paylaşımcı, değişime açık bir yönetim anlayışının benimsenmiş olması.
G/02	Yetkin, dinamik, özverili bir akademik ve idari kadroya sahip olunması.
G/03	Farklı ülke ve kültürlerden gelen öğrenci profiline sahip olunması.
G/04	Kentin sosyoekonomik ve kültürel dinamikleri ile sürekli işbirliği halinde çalışan akademik ve idari kadroya sahip olunması.
G/05	Ahmet Keleşoğlu Eğitim Fakültesi, Meram Tıp Fakültesi ve Ahmet Keleşoğlu İlahiyat Fakültesi gibi köklü geleneklere sahip eğitim kurumlarına sahip olunması.
G/06	Meram Tıp Fakültesi Hastanesi'nin referans bölge hastanesi olarak geniş bir yelpazede hizmet sunumu sağlaması.
G/07	Açılan programların, öncelikli olarak ülkenin gereksinimi olan alanlara yönelik olarak planlanması.
G/08	Öğrenci topluluklarının aktif çalışmalarda bulunması.
G/09	Eğitim ve bilgi teknolojilerinin etkin olarak kullanılması.

**KURUMSAL KAABİLİYET VE
KAPASİTENİN DEĞERLENDİRİLMESİ**
B-Zayıflıklar

Z/01	Disiplinler arası çalışmaların az olması.
Z/02	Yabancı dil hazırlık programlarının sayıca az olması.
Z/03	Üniversitemizde Merkezi Kütüphanenin henüz inşaat aşamasında olması.
Z/04	Ana yerleşke olan Köyceğiz yerleşkesinde altyapı çalışmalarının henüz tamamlanmamış olması.
Z/05	Köyceğiz yerleşkesinde henüz spor tesisi yapılamamış olması.
Z/06	Öğrenciler ile akademik ve idari personele yönelik sosyal imkânların yetersiz olması.
Z/07	Sanayi ile ilişkilerin beklenen düzeyin altında olması.
Z/08	Akademik ve idari personel açığı.



ÖNERİ VE TEDBİRLER

ÖNERİ VE TEDBİRLER

A-Fırsatlar

F/01	Ülkemizdeki üniversite sayısının artması ile ortaya çıkan rekabetin, uluslararasılaşmanın yanı sıra birçok alanda yeni atılımlara olanak sağlaması.
F/02	Ülkemizin genç bir nüfusa sahip olmasından dolayı, artan oranda yüksek öğretim talebinin bulunması.
F/03	Ülkemizin havacılık ve uzay bilimlerinde gereksinim duyulan nitelikli insan gücüne katkı sağlama olanağına sahip olunması.
F/04	Dünyada sürekli eğitimin yaygınlaşması ile eğitim teknolojilerinin sunduğu imkanların genişlemesi.
F/05	Ülkemizde Ar-Ge çalışmalarına verilen önemin ve ayrılan bütçenin artması. (Avrupa Birliği, Sanayi ve Teknoloji Bakanlığı, TÜBİTAK proje desteklerinde artış olması)
F/06	Toplumun ve sanayinin nitelikli eleman ihtiyacının artması.
F/07	Konya'nın coğrafi konumu ve gelişmişlik düzeyi açısından cazibe merkezi olması, üniversite seçme sınavlarında üst dilimlerde yer alan başarılı öğrencileri çekme imkanına sahip olunması.
F/08	Son yıllarda YÖK destek ve burslarının artmış olması.
F/09	Üniversitenin kültürel, tarihi, ekonomik ve sosyal açıdan zengin değerlere sahip bir kentte kurulmuş olması.

ÖNERİ VE TEDBİRLER

B-Tehditler

T/01	Yurt dışındaki üniversitelere ve özel sektöre gerçekleşen beyin göçü nedeniyle, nitelikli akademik personel sayısının azalması.
T/02	Üniversite sayısının hızla artması nedeniyle, devlet üniversitelerine tahsis edilen mali olanakların sınırlı olması.
T/03	Başarılı öğrencilerin yabancı dilde eğitim yapan yurtiçi ve yurtdışı üniversiteleri daha çok tercih etmesi.
T/04	Üniversitenin gelirini arttıracak imkânların yetersiz olması.
T/05	Yabancı dilde eğitim yapılmaması nedeniyle, yurtdışından öğrenci temininde dezavantajlar yaşanması.

EKLER

EK-1: Üst Yöneticinin İç Kontrol Güvence Beyanı

ÜST YÖNETİCİ İÇ KONTROL GÜVENCE BEYANI

Erbakan Üniversitesi bütçesinin; kalkınma planına, yıllık programa, stratejik plan ve performans programı ile hizmet gereklerine uygun olarak hazırlandığını ve uygulandığını, amaç ve hedeflerin gerçekleştirilmesi ve ilgili mevzuatla düzenlenen görev ve hizmetlerin yerine getirilmesi için bütçe ile tahsis edilmiş kaynakların, planlanmış amaçlar doğrultusunda ve iyi malî yönetim ilkelerine uygun olarak kullanıldığını beyan ederim.

Bu çerçevede iç kontrol sisteminin; idarenin gelir, gider, varlık ve yükümlülüklerinin etkili, ekonomik ve verimli bir şekilde yönetilmesine, kanunlara ve diğer düzenlemelere uygun olarak faaliyet göstermesine, her türlü malî karar ve işlemlerde usulsüzlük ve yolsuzluğun önlenmesine, karar oluşturmak ve izlemek için düzenli, zamanında ve güvenilir rapor ve bilgi edinilmesine, varlıkların kötüye kullanılmasının ve israfının önlenmesine ve kayıplara karşı korunmasına ilişkin yeterli ve makul güvenceyi sağladığını bildiririm.

Bu güvence, üst yönetici olarak sahip olduğum bilgi ve değerlendirmelere, yönetim bilgi sistemlerine, iç kontrol sistemi değerlendirme raporlarına, izleme ve değerlendirme raporlarına, harcama yetkilileri ile malî hizmetler birim yöneticisi tarafından sunulan güvence beyanlarına ve denetim raporlarına dayanmaktadır.

Bu raporda yer alan bilgilerin güvenilir, tam ve doğru olduğunu beyan ederim.

Konya- Şubat 2023
Prof. Dr. Cem ZORLU
Rektör

EKLER

EK-2: Mali Hizmetler Birim Yöneticisinin Beyanı

MALİ HİZMETLER BİRİM YÖNETİCİSİNİN BEYANI

Strateji Geliştirme Dairesi Başkanı olarak yetkim dahilinde;

İç kontrol sisteminin Necmettin Erbakan Üniversitesi'nde oluşturulması, uygulanması ve geliştirilmesi çalışmalarında gerekli koordinasyonun sağlandığını, eğitim ve rehberlik hizmeti verildiğini, faaliyetlerin malî yönetim ve kontrol mevzuatı ve diğer mevzuata uygun olarak yürütüldüğünü, kamu kaynaklarının etkili, ekonomik ve verimli bir şekilde kullanılmasını temin etmek üzere iç kontrol süreçlerinin işletildiğini, uygulama sonuçlarının izlendiğini ve gerekli tedbirlerin alınması için düşünce ve önerilerimin zamanında üst yöneticiye raporlandığını beyan ederim.

Malî kanunlarla ilgili diğer mevzuatın uygulanması konusunda üst yöneticiye ve harcama yetkililerine gerekli bilgileri sağladığımı ve danışmanlık faaliyetinde bulunduğumu bildiririm.

Bu Raporunun "III/A- Malî Bilgiler" bölümünde yer alan bilgilerin güvenilir, tam ve doğru olduğunu teyit ederim.

Konya- Şubat 2023
Tekin ARIKAN
Strateji Geliştirme Daire Başkanı

