



KONYA NECMETTİN ERBAKAN  
ÜNİVERSİTESİ



# 2013 FAALİYET RAPORU



Geleceğe  
Güvenle  
Bakan Üniversite..



# 2013 YILI FAALİYET RAPORU

# İçindekiler

## ÜST YÖNETİCİ SUNUŞU

### I- GENEL BİLGİLER

A- Misyon ve Vizyon	15
B- Yetki, Görev ve Sorumluluklar	17
C- İdareye İlişkin Bilgiler	25
1- Fiziksel Yapı	26
2- Teşkilat Yapısı	35
3- Bilgi ve Teknolojik Kaynaklar	36
4- İnsan Kaynakları	42
5- Sunulan Hizmetler	54
6- Yönetim ve İç Kontrol Sistemi	77

### II- AMAÇ ve HEDEFLER

A- İdarenin Amaç ve Hedefleri	79
-------------------------------	----

### III- FAALİYETLERE İLİŞKİN BİLGİ VE DEĞERLENDİRMELER

A- Mali Bilgiler	84
1- Bütçe Uygulama Sonuçları	84
2- Mali Denetim Sonuçları	86
B- Performans Bilgileri	86
1- Faaliyet ve Proje Bilgileri	86

### IV- KURUMSAL KABİLİYET VE KAPASİTENİN DEĞERLENDİRİLMESİ

A- Üstünlükler	92
B- Zayıflıklar	93
C- Değerlendirme	94

### V- ÖNERİ VE TEDBİRLER

A- Tedbirler	96
B- Öneriler	97

### VI – EKLER

EK-1: Üst Yöneticinin İç Kontrol Güvence Beyanı	100
EK-2: Mali Hizmetler Birim Yöneticisinin Beyanı	101



# tablolar dizini

TABLO 1	EĞİTİM ALANI (DERSLİKLER)	26
TABLO 2	SOSYAL ALANLAR	27
TABLO 3	SOSYAL FAALİYETLER	28
TABLO 4	TOPLANTI - KONFERANS SALONLARI	31
TABLO 5	AKADEMİK PERSONEL HİZMET ALANLARI	32
TABLO 6	İDARİ PERSONEL HİZMET ALANLARI	32
TABLO 7	AMBARLAR	33
TABLO 8	ARŞİVLER	33
TABLO 9	ATÖLYELER	33
TABLO 10	HASTANE ALANLARI	34
TABLO 11	BİLGİSAYARLAR	39
TABLO 12	KÜTÜPHANE KAYNAKLARI	40
TABLO 13	DİĞER BİLGİ VE TEKNOLOJİK KAYNAKLAR	41
TABLO 14	AKADEMİK PERSONEL SAYILARI	42
TABLO 15	YABANCI UYUKLU ÖĞRETİM ELEMANLARI	43
TABLO 16	GÖREVLENDİRİLEN AKADEMİK PERSONELLER	44
TABLO 17	ÜNİVERSİTEMİZDE GÖREVLENDİRİLEN AKADEMİK PERSONELLER	46
TABLO 18	AKADEMİK PERSONELİN YAŞ İTİBARIYLA DAĞILIMI	46
TABLO 19	İDARİ PERSONEL SAYILARI	47
TABLO 20	İDARİ PERSONELİN EĞİTİM DURUMU VE DAĞILIMI	48
TABLO 21	İDARİ PERSONELİN HİZMET SÜRELERİ VE DAĞILIMI	49
TABLO 22	İDARİ PERSONELİN YAŞ İTİBARIYLA DAĞILIMI	50
TABLO 23	657 S.K. 4/B' Lİ SÖZLEŞMELİ PERSONEL KADROLARI	51
TABLO 24	657 S.K. 4/B' Lİ SÖZLEŞMELİ PERSONEL HİZMET SÜRESİ	51
TABLO 25	657 S.K. 4/B' Lİ SÖZLEŞMELİ PERSONEL YAŞ İTİBARIYLA DAĞILIMI	51
TABLO 26	ÖĞRENCİ SAYILARI	54
TABLO 27	YABANCI UYUKLU ÖĞRENCİLER	55
TABLO 28	ÖĞRENCİ SAYILARININ FAKÜLTE, Y.OKUL VE MYO DAĞILIMI	55
TABLO 29	YABANCI DİL HAZIRLIK SINIFI ÖĞRENCİ SAYILARI	56
TABLO 30	ÖĞRENCİ KONTENJANLARI VE DOLULUK ORANLARI	56
TABLO 31	ÖĞRENCİLERİN YÜKSEK LİSANS DOKTORA PROGRAMLARINA DAĞILIMI	57
TABLO 32	ÖĞRENCİ SAYISI / AKADEMİK PERSONEL SAYISI	58
TABLO 33	SAĞLIK HİZMETLERİ	59
TABLO 34	2013 YILI ETKİNLİKLERİ	75
TABLO 35	BÜTÇE GİDERLERİ VE GERÇEKLEŞME ORANLARI	84
TABLO 36	BÜTÇE GELİRLERİ VE GERÇEKLEŞME ORANLARI	85
TABLO 37	2013 YILI FAALİYET BİLGİLERİ	86
TABLO 38	2013 YILI YAYINLARLA İLGİLİ FAALİYET BİLGİLERİ	87
TABLO 39	FARABİ HAREKETLİLİK BİLGİLERİ	88
TABLO 40	FARABİ BURS TUTARLARI	88
TABLO 41	BİLİMSEL ARAŞTIRMA PROJE BİLGİLERİ	89

**NOT: Tablolarda yer alan veriler 2013 yıl sonu verileridir.**



# grafik dizini

GRAFİK 1	İDARİ PERSONELİN EĞİTİM DURUMU DAĞILIMI	48
GRAFİK 2	İDARİ PERSONELİN HİZMET SÜRELERİ DAĞILIMI	49
GRAFİK 3	İDARİ PERSONELİN YAŞ İTİBARIYLA DAĞILIMI	50
GRAFİK 4	BÜTÇE GİDERLERİ HARCAMA TUTARI GRAFİĞİ	84
GRAFİK 5	BÜTÇE GELİRLERİ GERÇEKLEŞME ORANLARI	85

# SUNUŞ

Kamu kurumlarının performansa dayalı bütçeleme sistemi uygulama yükümlülüğü, stratejik plan, performans programı ve faaliyet raporları hazırlama ve uygulamayı gerektirmektedir. Bu kapsamda kamu idareleri, temel hedefleri ile bu hedefleri gerçekleştirmek için gerekli olan kaynak ihtiyacı arasındaki bağlantıyı stratejik plan ve performans programları ile kurmakta ve öngörülen hedeflerin gerçekleşme durumunu ise faaliyet raporları ile kamuoyu ile düzenli olarak paylaşmaktadır.

Üniversitelerin görev ve sorumluluklarını yerine getirirken kısa, orta ve uzun vadeli strateji ve politikalarını belirlemesi ve bunları hayata geçirirken şeffaflık ve hesap verebilirlik ilkelerine göre hareket etmesi önem arz etmektedir. Şeffaflık ve hesap verebilirlik, büyük ölçüde kamu kaynağı kullanan üniversitelerin kurumsallaşma ve gelişme stratejileri açısından da vazgeçilmez bir parametre olarak öne çıkmaktadır.

Sürekli iyileşme hedefini benimseyen üniversitemiz, kamu kaynaklarının verimli ve etkin bir şekilde elde edilmesini ve kullanılmasını benimsemekte ve tüm birimlerinde kalite yönetim sistemi çalışmalarına özel bir önem vermektedir.

5018 sayılı Kamu Mali Yönetimi ve Kontrol Kanunu'nun 41. maddesi gereğince, kamu kaynaklarının elde edilmesi ve kullanılması aşamalarında hesap verilebilirliği ve mali saydamlığı sağlamak üzere kamu kurumu üst yöneticileri ve harcama yetkililerinin faaliyet raporu hazırlamaları gerekmektedir. Anılan kanun maddesine dayanılarak hazırlanmış olan Faaliyet Raporları Hakkında Yönetmelikte yer alan düzenlemeler çerçevesinde, Üniversitemiz harcama birimleri tarafından birim faaliyet raporları düzenli olarak hazırlanmaktadır. Üniversitemiz 2013 Yılı İdare Faaliyet Raporu ise, birim faaliyet raporlarının idare bazında konsolide edilmesi ile hazırlanmıştır.

Şeffaflık ve hesap verebilme ilkeleri gereğince hazırlanan 2013 Yılı İdare Faaliyet Raporu kamuoyunun bilgisine saygıyla arz olunur.



**Prof. Dr. Muzaffer ŞEKER**

**Rektör**





1

# Genel Bilgiler



**KONYA**

## Tarihçe

Üniversitemiz, Konya Üniversitesi olarak, 21.07.2010 tarih ve 27648 sayılı Resmi Gazetede yayımlanan 6005 sayılı kanun ile 6 Fakülte (Eğitim Bilimleri Fakültesi, Fen Fakültesi, Havacılık ve Uzay Bilimleri Fakültesi, Mühendislik - Mimarlık Fakültesi, Sosyal ve Beşeri Bilimler Fakültesi ile Turizm Fakültesi), 3 Enstitü (Eğitim Bilimleri Enstitüsü, Fen Bilimleri Enstitüsü ve Sosyal Bilimler Enstitüsü) ve 1 yüksekokul (Yabancı Diller Yüksekokulu) olmak üzere 10 adet akademik birimden oluşan bir Devlet Üniversitesi olarak kurulmuştur. Konya Üniversitesi Rektörlüğüne, Cumhurbaşkanı tarafından Anayasa'nın 130. ve 2547 sayılı Yükseköğretim Kanunu'nun 13. maddeleri uyarınca 10.12.2010 tarihinde Prof. Dr. Muzaffer ŞEKER atanmıştır.

27. 12. 2011 tarih ve 28155 sayılı Resmi Gazetede yayımlanan 2011/2620 sayılı Bakanlar Kurulu Kararı ile Selçuk Üniversitesi Rektörlüğü bünyesinde yer alan Ahmet Keleşoğlu Eğitim Fakültesi, İlahiyat Fakültesi ve Meram Tıp Fakültesi Üniversitemize bağlanmıştır.

11. 04. 2012 tarih ve 28261 sayılı Resmi Gazetede yayımlanan 6287 sayılı Kanun ile Konya Üniversitesi'nin adı **Necmettin Erbakan Üniversitesi** olarak değiştirilmiştir.

26.04.2013 tarih ve 28629 sayılı Resmi Gazetede yayımlanan 2013/4480 sayılı Bakanlar Kurulu Kararı ile Selçuk Üniversitesi bünyesinde yer alan Seydişehir Ahmet Cengiz Mühendislik Fakültesi, Ereğli Mühendislik ve Doğa Bilimleri Fakültesi, Ereğli Eğitim Fakültesi, Seydişehir Meslek Yüksekokulu, Seydişehir Sağlık Hizmetleri Meslek Yüksekokulu, Konya Ereğli Kemal Akman Meslek Yüksekokulu üniversitemize bağlanmıştır.



Üniversitemiz bünyesinde;  
Ahmet Keleşoğlu Eğitim Fakültesi,  
Dış Hekimliği Fakültesi,  
Ereğli Eğitim Fakültesi,  
Ereğli Mühendislik ve Doğa Bilimleri Fakültesi,  
Fen Fakültesi,  
Güzel Sanatlar Fakültesi ,  
Havacılık ve Uzay Bilimleri Fakültesi,  
İlahiyat Fakültesi,  
Meram Tıp Fakültesi ,  
Mühendislik - Mimarlık Fakültesi,  
Sağlık Bilimleri Fakültesi,  
Seydişehir Ahmet Cengiz Mühendislik Fakültesi,  
Sosyal ve Beşeri Bilimler Fakültesi,  
Turizm Fakültesi olmak üzere 14 fakülte;

Eğitim Bilimleri Enstitüsü, Fen Bilimleri Enstitüsü, Sağlık Bilimleri Enstitüsü ve Sosyal Bilimler Enstitüsü olmak üzere 4 enstitü; Uygulamalı Bilimler Yüksekokulu ve Yabancı Diller Yüksekokulu olmak üzere 2 yüksekokul, Ereğli Kemal Akman Meslek Yüksekokulu, Seydişehir Sağlık Hizmetleri Meslek Yüksekokulu, Seydişehir Meslek Yüksekokulu, Konya Adalet Meslek Yüksekokulu olmak üzere 4 meslek yüksekokulu ve Devlet Konservatuvarı ile toplam 25 akademik birim bulunmaktadır.



# KONYA

Konya Turizm Platformu tarafından yapılan anket çalışması sonucu belirlenen,

**Konya'nın 7 Harikası :**

1. Mevlana %12.25
2. Meke Gölü % 8.28
3. Çatalhöyük % 7.09
4. Nasrettin Hoca % 6,2
5. Tınaztepe Mağarası %6.05
6. Alaeddin Camii % 5.66
7. Yerköprü Şelalesi % 5.48



Mevlana Türbesi



Meke Gölü



Çatalhöyük



Nasreddin Hoca

## Ankette Yer alan 22 önemli tarihi miras:

Mevlana Müzesi,  
İvriz Kaya Anıtı,  
Meke Gölü,  
Klistra,  
Çatalhöyük,  
Eşrefoğlu Camisi,  
Nasreddin Hoca,  
Eflatun Pınarı,  
Fasıllar Anıtı,  
Aya Elena Kilisesi,  
Tınaz Tepe Mağarası,  
Kubad-Abad Sarayı,  
Köşk Kaplıcaları,  
Karapınar Obruqları,  
Tuz Gölü,  
İnce Minere,  
Karatay Medresesi,  
İlgın Kaplıcaları,  
Alaeddin Camisi,  
Yer Köprü Şelalesi,  
Oymalı Yeraltı Şehri,  
Aziziye Camisi





A

Misyon  
Vizyon



KONYA



## Misyon

Bilginin üretiminde insana ve çevreye faydayı esas alarak bilimsel etik ve evrensel değerleri temel alan, disiplinler arası çalışmaları ön plana çıkaran, ulusal ve uluslararası kurum ve kuruluşlarla ilişkileri geliştiren, çeşitli proje ve etkinliklerle sanayi ve hizmet sektörleri ile arasındaki ilişkileri güçlendiren, eleştirel düşünme yeteneği kazanmış nitelikli bireyler yetiştiren üniversite olmak.

## Vizyon

Üniversitemiz katılımcı, farklılıklara saygılı ve özgürlükçü bir kurum kültürü içinde tüm paydaşlarımızın gereksinimlerine duyarlı olma prensibini esas alarak, araştırma ve eğitim alanındaki yenilikçi ve yol gösterici yaklaşımı ile öncülük yapan, özgün bilginin ortaya çıkarılmasını ve yayılmasını sağlayan, bilimsel kümelenme ile uluslararası bir referans noktası olmayı hedeflemektedir.

B

Yetki,  
Görev ve  
Sorumluluklar



KONYA

## 1. Yüksek Öğretim Kurumları'nın Görevleri

- Çağdaş uygarlık ve eğitim-öğretim esaslarına dayanan bir düzen içinde, toplumun ihtiyaçları, kalkınma planları ilke ve hedeflerine uygun ve ortaöğretime dayalı çeşitli düzeylerde eğitim-öğretim, bilimsel araştırma, yayım ve danışmanlık yapmak,
- Kendi ihtisas gücü ve maddi kaynaklarını rasyonel, verimli ve ekonomik şekilde kullanarak, milli eğitim politikası ve kalkınma planları ilke ve hedefleri ile Yükseköğretim Kurulu tarafından yapılan plan ve programlar doğrultusunda ülkenin ihtiyacı olan dallarda ve sayıda insan gücü yetiştirmek,
- Türk toplumunun yaşam düzeyini yükseltici ve kamuoyunu aydınlatıcı bilim verilerini söz, yazı ve diğer araçlarla yaymak,
- Örgün, yaygın, sürekli ve açık eğitim yoluyla toplumun özellikle sanayileşme ve tarımda modernleşme alanlarında eğitilmesini sağlamak,
- Ülkenin bilimsel, kültürel, sosyal ve ekonomik yönlerden ilerlemesini ve gelişmesini ilgilendiren sorunlarını diğer kuruluşlarla işbirliği yaparak, kamu kuruluşlarına önerilerde bulunmak suretiyle öğretim ve araştırma konusu yapmak, sonuçlarını toplumun yararına sunmak ve kamu kuruluşlarınca istenecek inceleme ve araştırmaları sonuçlandırarak düşüncelerini ve önerilerini bildirmek,
- Eğitim-öğretim seferberliği içinde örgün, yaygın, sürekli ve açık eğitim hizmetini üstlenen kurumlara katkıda bulunacak önlemleri almak,



- Yörelerindeki tarım ve sanayinin gelişmesine ve yörelerin ihtiyaçlarına uygun meslek elemanlarının yetişmesine ve bilgilerinin gelişmesine katkıda bulunmak; sanayi, tarım ve sağlık hizmetleri ile diğer hizmetlerde modernleşmeyi, üretimde artışı sağlayacak çalışma ve programlar yapmak, uygulamak ve yapılana katılmak, bununla ilgili kurumlarla işbirliği yapmak ve çevre sorunlarına çözüm getirici önerilerde bulunmak,
- Eğitim teknolojisini üretmek, geliştirmek, kullanmak ve yaygınlaştırmak,
- Yükseköğretimin uygulamalı yapılmasına ait eğitim-öğretim esaslarını geliştirmek, döner sermaye işletmelerini kurmak, verimli çalıştırmak ve bu faaliyetlerin geliştirilmesine ilişkin gerekli düzenlemeleri yapmaktır.

## 2. Üniversite Organlarının Görev, Yetki ve Sorumlulukları

### 2.1. Rektör

Devlet üniversitelerinde rektör; profesör akademik ünvanına sahip kişiler arasından görevdeki rektörün çağrısı ile toplanacak üniversite öğretim üyeleri tarafından seçilecek adaylar arasından Cumhurbaşkanı'na atanır. Rektörün görev süresi 4 yıldır. Süresi sona erenler aynı yöntemle yeniden atanabilirler. Ancak iki dönemden fazla rektörlük yapılamaz. Rektör, üniversite veya yüksek teknoloji enstitüsü tüzel kişiliğini temsil eder. Rektör adayı seçimleri gizli oyla yapılır. Oy veren her öğretim üyesi oy pusulasına yalnız bir isim yazabilir. Birinci toplantıda öğretim üyelerinin en az yarısının hazır bulunması şarttır. Sağlanamadığı takdirde toplantı 48 saat ertelenir ve nisap aranmaksızın seçime geçilir. Bu toplantıda en çok oy alan 6 kişi aday olarak seçilmiş sayılır, bunlardan Yüksek Öğretim Kurulu' nun seçeceği üç kişi atanmak üzere Cumhurbaşkanı' na sunulur. Vakıflarca kurulan üniversitelerde rektör adaylarının seçimi ve rektörün atanması ilgili mütevelli heyet tarafından yapılır.

Rektörlerin yaş haddi 67'dir. Ancak rektör olarak atanmış olanlarda görev süreleri bitinceye kadar yaş haddi aranmaz.

Rektör, çalışmalarında kendisine yardım etmek üzere, üniversitesinin aylıklı profesörleri arasından en çok üç kişiyi rektör yardımcısı olarak seçer. Ancak, merkezi açıköğretim yapmakla görevli üniversitelerde, gerekli hallerde rektör tarafından beş rektör yardımcısı seçilebilir.

Rektör yardımcıları, rektör tarafından beş yıl için atanır. Rektör, görevi başında olmadığı zaman yardımcılarından birisini yerine vekil bırakır. Rektör görevi başından iki haftadan fazla uzaklaştığında Yükseköğretim Kurulu' na bilgi verir. Göreve vekâlet altı aydan fazla sürerse yeni bir rektör atanır.

#### Görev, yetki ve sorumlulukları :

- Üniversite kurullarına başkanlık etmek, yükseköğretim üst kuruluşlarının kararlarını uygulamak, üniversite kurullarının önerilerini inceleyerek karara bağlamak ve üniversiteye bağlı kuruluşlar arasında düzenli çalışmayı sağlamak,
- Her eğitim-öğretim yılı sonunda ve gerektiğinde üniversitesinin eğitim-öğretim, bilimsel araştırma ve yayım faaliyetleri hakkında Üniversitelerarası Kurul' a bilgi vermek,
- Üniversitenin yatırım programlarını, bütçesini ve kadro ihtiyaçlarını, bağlı birimlerinin ve üniversite yönetim kurulu ile senatonun görüş ve önerilerini aldıktan sonra hazırlamak ve Yükseköğretim Kurulu' na sunmak,
- Gerekli gördüğü hallerde üniversiteyi oluşturan kuruluş ve birimlerde görevli öğretim elemanlarının ve diğer personelin görev yerlerini değiştirmek veya bunlara yeni görevler vermek,
- Üniversitenin birimleri ve her düzeydeki personeli üzerinde genel gözetim ve denetim görevini yapmak,

- Bu kanun ile kendisine verilen dięer görevleri yapmak,
- Üniversitenin ve baęlı birimlerin öğretim kapasitesinin rasyonel bir şekilde kullanılmasında ve geliştirilmesinde, öğrencilere gerekli sosyal hizmetlerin sağlanmasında, gerektięi zaman güvenlik önlemlerinin alınmasında, eğitim-öğretim, bilimsel araştırma ve yayım faaliyetlerinin devlet kalkınma plan, ilke ve hedefleri doğrultusunda planlanıp yürütülmesinde, bilimsel ve idari gözetim ve denetimin yapılmasında ve bu görevlerin alt birimlere aktarılmasında, takip ve kontrol edilmesinde ve sonuçlarının alınmasında birinci derecede yetkili ve sorumludur.

## 2.2 Senato

### Kuruluş ve işleyişı :

Senato, rektörün başkanlığında, rektör yardımcıları, dekanlar ve her fakülteden fakülte kurullarınca üç yıl için seçilecek birer öğretim üyesi ile rektörlüęe baęlı enstitü ve yüksekokul müdürlerinden teşekkül eder.

Senato her eğitim-öğretim yılı başında ve sonunda olmak üzere yılda en az iki defa toplanır. Rektör gerekli gördüğü hallerde senatoyu toplantıya çağırır.

### Görevleri:

- Üniversitenin eğitim-öğretim, bilimsel araştırma ve yayım faaliyetlerinin esasları hakkında karar almak,
- Üniversitenin bütünü ilgilendiren kanun, yönetmelik taslaklarını hazırlamak veya görüş bildirmek,
- Rektörün onayından sonra Resmi Gazete' de yayımlanarak yürürlüęe girecek olan üniversite veya üniversitenin birimleri ile ilgili yönetmelikleri hazırlamak,
- Üniversitenin yıllık eğitim-öğretim programını ve takvimini inceleyerek karara bağlamak,



- Bir sınava bağlı olmayan fahri akademik unvanlar vermek ve fakülte kurullarının bu konudaki önerilerini karara bağlamak,
- Fakülte kurulları ile rektörlüğe bağlı enstitü, yüksekokul kurullarının kararlarına yapılacak itirazları inceleyerek karara bağlamak,
- Üniversite yönetim kuruluna üye seçmek,
- Bu kanunla kendisine verilen diğer görevleri yapmaktır.

### Senato Üyelerimiz :

1- Rektör	Prof.Dr. Muzaffer ŞEKER
2- Rektör Yardımcısı	Prof.Dr. Mehmet Emin AYDIN
3- Rektör Yardımcısı	Prof.Dr. Birol AKGÜN
4- Rektör Yardımcısı	Prof.Dr. Tahir YÜKSEK
5- Fen Fakültesi Dekan	Prof.Dr. Hüseyin KARA
6- Fen Fakültesi Temsilcisi	Doç.Dr. Mustafa TABAKCI
7- Sosyal ve Beşeri Bilimler Fak. Dekanı	Prof.Dr. Muhsin KAR
8- Sosyal ve Beşeri Bil. Fak. Temsilcisi	Prof.Dr. Bilal KUŞPINAR
9- Turizm Fakültesi Dekan V.	Prof.Dr. Raif PARLAKKAYA
10- Turizm Fakültesi Temsilcisi	Doç.Dr. H.Ferhan NİZAMLIOĞLU
11- Mühendislik-Mimarlık Fakültesi Dek.	Prof.Dr. Ali TOR
12- Mühendislik-Mimarlık Fak. Temsilcisi	Prof.Dr. Ali TOR
13- Havacılık ve Uzay Bilimleri Fak.Dekanı	Prof.Dr. Şerafettin EREL
14- Havacılık ve Uzay Bilimleri Fak.Temsilcisi	Prof.Dr. Şerafettin EREL
15- Meram Tıp Fakültesi Dekan	Prof.Dr. Ahmet ÖZKAĞNICI
16- Meram Tıp Fakültesi Temsilcisi	Prof.Dr. Nazmi ZENGİN
17- İlahiyat Fakültesi Dekanı	Prof.Dr. Ahmet Saim ARITAN
18- İlahiyat Fakültesi Temsilcisi	Prof.Dr. Hüsamettin ERDEM
19- Ahmet Keleşoğlu Eğitim Fakültesi Dekanı	Prof.Dr. Ali Murat SÜNBÜL
20- Ahmet Keleşoğlu Eğitim Fakültesi Temsilcisi	Prof.Dr. Ahmet AFYON
21- Dış Hekimliği Fakültesi Dekan V.	Prof.Dr. Yağmur ŞENER
22- Dış Hekimliği Fakültesi Temsilcisi	Prof.Dr. Nimet ÜNLÜ
23- Sağlık Bilimleri Fak.Dekanı	Prof.Dr. Mehmet GÜRBİLEK
24- Sağlık Bilimleri Fak. Temsilcisi	Prof.Dr. Mehmet GÜRBİLEK
25- Ereğli Mühendislik ve Doğa Bil. Fak. Dek. V.	Prof.Dr. Mehmet Emin AYDIN
26- Ereğli Mühendislik ve Doğa Bil. Fak. Tem.	Prof.Dr. Mehmet Emin AYDIN
27- Ereğli Eğitim Fakültesi Dekanı V.	Prof.Dr. Mustafa PEHLİVAN
28- Ereğli Eğitim Fakültesi Temsilcisi	Prof.Dr. Mustafa PEHLİVAN
29- Seydişehir Ahmet Cengiz Müh. Fak. Dek.	Prof.Dr. Selman TÜRKER
30- Seydişehir Ahmet Cengiz Müh. Fak. Tem.	Prof.Dr. Selman TÜRKER
31- Güzel Sanatlar Fakültesi Dekan V.	Prof.Dr. Bilal KUŞPINAR
32- Güzel Sanatlar Fakültesi Temsilcisi	Prof.Dr. Bilal KUŞPINAR
33- Ereğli Kemal Akman Meslek Yük. Müd.	Prof.Dr. Mustafa PEHLİVAN
34- Seydişehir Meslek Yüksekokul Müdür	Doç.Dr. Hüseyin ARIKAN
35- Yabancı Diller Yüksekokulu Müdürü	Yrd.Doç.Dr. Ece SARIGÜL
36- Uygulamalı Bilimler Yüksekokulu Müdürü	Doç.Dr. Ahmet DİKEN
37- Fen Bilimleri Enstitüsü Müdürü	Prof.Dr. Selman TÜRKER
38- Sosyal Bilimler Enstitüsü Müdürü	Prof.Dr. Hüseyin Tekin GÖKMENOĞLU
39- Eğitim Bilimleri Enstitüsü Müdürü	Prof.Dr. Mehmet İPÇİOĞLU
40- Sağlık Bilimleri Enstitüsü Müdürü	Prof.Dr. Neyhan ERGENE

## 2.3. Üniversite Yönetim Kurulu

### Kuruluş ve İşleyişi :

Üniversite yönetim kurulu; rektörün başkanlığında dekanlardan, üniversiteye bağlı değişik öğretim birim ve alanlarını temsil edecek şekilde senatoca dört yıl için seçilecek üç profesörden oluşur.

Rektör gerektiğinde yönetim kurulunu toplantıya çağırır.

Rektör yardımcıları oy hakkı olmaksızın yönetim kurulu toplantılarına katılabilirler.

### Görevleri :

- Yükseköğretim üst kuruluşları ile senato kararlarının uygulanmasında, belirlenen plan ve programlar doğrultusunda rektöre yardım etmek,
- Faaliyet plan ve programlarının uygulanmasını sağlamak, üniversiteye bağlı birimlerin önerilerini dikkate alarak yatırım programını, bütçe tasarısı taslağını incelemek ve kendi önerileri ile birlikte rektörlüğe, vakıf üniversitelerinde ise mütevelli heyetine sunmak,
- Üniversite yönetimi ile ilgili rektörün getireceği konularda karar almak,
- Fakülte, enstitü ve yüksekokul yönetim kurullarının kararlarına yapılacak itirazları inceleyerek kesin karara bağlamak, bu kanun ile verilen diğer görevleri yapmaktır.

### Yönetim Kurulu Üyelerimiz :

1- Rektör	Prof.Dr. Muzaffer ŞEKER
2- Mühendislik-Mimarlık Fak. Dek.	Prof.Dr. Ali TOR
3- Sosyal ve Beşeri Bilimler Fak. Dek.	Prof.Dr. Muhsin KAR
4- Fen Fakültesi Dekanı	Prof.Dr. Hüseyin KARA
5- Turizm Fakültesi Dek. V.	Prof.Dr. Raif PARLAKKAYA
6- Havacılık ve Uzay Bilimleri Fak. Dek.	Prof.Dr. Şerafettin EREL
7- Meram Tıp Fakültesi Dekanı	Prof.Dr. Ahmet ÖZKAĞNICI
8- Ahmet Keleşoğlu Eğitim Fak. Dek.	Prof.Dr. Ali Murat SÜN BÜL
9- İlahiyat Fakültesi Dekanı	Prof.Dr. Ahmet Saim ARITAN
10- Dış Hekimliği Fakültesi Dek. V.	Prof.Dr. Yağmur ŞENER
11- Sağlık Bilimleri Fak. Dekanı	Prof.Dr. Mehmet GÜRBİLEK
12- Ereğli Mühendislik ve Doğa Bil. Fak. Dek. V.	Prof.Dr. Mehmet Emin AYDIN
13- Ereğli Eğitim Fakültesi Dek. V.	Prof.Dr. Mustafa PEHLİVAN
14- Seydişehir Ahmet Cengiz Müh. Fak. Dek.	Prof.Dr. Selman TÜRKER
15- Güzel Sanatlar Fakültesi Dek. V.	Prof.Dr. Bilal KUŞPINAR
16- Senatoca Seçilen Üye	Prof.Dr. Tahir YÜKSEK
17- Senatoca Seçilen Üye	Prof.Dr. Ali TOR

# C İdareye İlişkin Bilgiler





# 1. Fiziksel Yapı

## 1.1. Eğitim Alanları

**Tablo 1 : Eğitim Alanları (Derslikler)**

Eğitim Alanı Kapasitesi (Adet)	0-50 (Kişi)	51-75 (Kişi)	76-100 (Kişi)	101-150 (Kişi)	151-250 (Kişi)	250 ve Üzeri (Kişi)
Anfi	---	1	3	7	3	1
Sınıf	107	135	---	---	---	---
Bilgisayar Laboratuvarı	14	7	---	---	---	---
Diğer Laboratuvar	43	10	---	---	---	---
<b>TOPLAM</b>	<b>164</b>	<b>153</b>	<b>3</b>	<b>7</b>	<b>3</b>	<b>1</b>



## 1.2. Sosyal Alanlar

**Tablo 2 : Sosyal Alanlar**

	Toplam	Birim
<b>Kantinler ve Kafeteryalar</b>		
Kantin Sayısı	11	Adet
Kantin Alanı Toplamı	2.796	m <sup>2</sup>
Kafeterya Sayısı	1	Adet
Kafeterya Alanı Toplamı	20	m <sup>2</sup>
<b>Misafirhaneler</b>		
Misafirhane Sayısı	1	Adet
Misafirhane Kapasitesi	15	Kişi
<b>Yemekhaneler</b>		
Öğrenci Yemekhane Sayısı	6	Adet
Öğrenci Yemekhane Alanı	890	m <sup>2</sup>
Öğrenci Yemekhane Kapasitesi	685	Kişi
Personel Yemekhane Sayısı	6	Adet
Personel Yemekhane Alanı	901	m <sup>2</sup>
Personel Yemekhane Kapasitesi	460	Kişi
<b>Spor Tesisleri</b>		
Kapalı Spor Tesisleri Sayısı	1	Adet
Kapalı Spor Tesisleri Alanı	420	m <sup>2</sup>
Açık Spor Tesisleri Sayısı	1	Adet
Açık Spor Tesisleri Alanı	450	m <sup>2</sup>



**Tablo 3 : Sosyal Faaliyetler**

Bölümler	Sayısı (Adet)	Üye Sayısı (Kişi)
Öğrenci Kulüpleri	74	1.564

Üniversitemiz öğrencilerinin, Atatürk İlkeleri doğrultusunda toplumsal ve kültürel gelişmelerine yardım etmek, beden ve ruh sağlığını korumak ve onların araştırmacı ve yaratıcı niteliklere sahip kişiler olarak yetiştirebilmek için dinlenme ve boş zamanlarını değerlendirerek sosyal ihtiyaçlarını karşılamak amacıyla kurulan Öğrenci Topluluk sayısı 2013 yılında 74'e ulaşmıştır. Bu Topluluklar yıl boyunca akademik danışmanları gözetiminde çalışmalarını sürdürmektedir.







## ÖĞRENCİ TOPLULUKLARI

- Akademik Kültür Topluluğu
- Akıllı Kullanmada Çözümleyici Araştırmacı Ve Paylaşımçı Düşünme Topluluğu (AKÇAP)
- Atasagun Topluluğu
- Bilgisayar Ve Teknoloji Topluluğu (BİL-TEK)
- Coğrafya Topluluğu
- Dayanışma, İlim, Kültür Ve Kardeşlik Topluluğu
- Ekoloji ve Çevre Topluluğu
- Engelsiz Yaşam Topluluğu
- Felsefe Topluluğu
- Genç Tema Topluluğu
- Genç Turizmciler Topluluğu
- Girişimcilik, İnovasyon ve Kariyer Topluluğu
- Halk Oyunları Topluluğu
- İdealist Eğitimciler Topluluğu
- İlim San'at ve Medeniyet Topluluğu (İSMET)
- İşletme ve Ekonomi Topluluğu
- Kişisel Gelişim Topluluğu
- Kültür-Sanat Topluluğu
- Kültür ve Turizm Topluluğu
- Küresel İlişkiler Topluluğu
- Kritik Analitik Düşünme Topluluğu
- Meram Aktivite ve Sanat Topluluğu (MAST)
- Palaz Topluluğu
- Sosyoloji Topluluğu
- Tabib-i Ayan Topluluğu
- Tarih ve Kültür Topluluğu
- Temel Eğitime Destek Topluluğu
- Türkçe Topluluğu
- Liderlik Ve Yönetim Topluluğu
- Vizyon Topluluğu
- Lokman Topluluğu
- Turkuaz Topluluğu
- Nar Topluluğu
- Doğa Ve Su Sporları Topluluğu
- Bilimsel Araştırma Topluluğu
- Genç Tıbbiyeliler Topluluğu
- Faraza Topluluğu





## ÖĞRENCİ TOPLULUKLARI

- Özgür Yazılım Topluluğu
- Teknik Gezi Topluluğu
- Gıda Topluluğu
- Nükleer Enerjiyi Tanıtma Topluluğu
- Genç Mühendisler Topluluğu
- ACE - Bilgisayar Mühendisliği Topluluğu
- Medeniyet Gençliği Topluluğu
- Konya IEEE Topluluğu
- Siyaset Platformu Topluluğu
- Siyasal Yaşam ve Sosyal Aktivite Topluluğu
- Kızılay Topluluğu
- Kutadgu Bilig Topluluğu
- Sosyal Gençlik Topluluğu
- Ekonomi Topluluğu
- Genç Siyaset Topluluğu
- Atatürkçü Düşünce Topluluğu
- NEÜ'lü Aslanlar Topluluğu
- Genç ve İdealist Eğitimciler Topluluğu
- Ab-ı Hayat Topluluğu
- Genç Atatürkçüler Topluluğu
- Genç Gönüllüler Topluluğu
- Müzik Topluluğu
- Zeta Topluluğu
- Gezi ve Kültür Topluluğu
- İnsan ve Bilimsel Düşünce Topluluğu
- 21. yy. Türk Strateji ve Düşünce Topluluğu (TÜSED)
- Moleküler Biyoloji Topluluğu
- Gezi ve Fotoğrafçılık Topluluğu
- Biyoteknoloji Topluluğu
- Havacılık ve Uzay Bilimleri Topluluğu
- Anadolu Gelişim Topluluğu
- Genç Mühendisler Girişim ve Tasarım Topluluğu
- Makine Mühendisliği Topluluğu
- Bilgi, Organizasyon ve Sosyal Sorumluluk Topluluğu
- Genç Bankacılar ve Finansçılar Topluluğu
- Turizm, Gezi, Tanıtım ve Organizasyon Topluluğu
- Engelsiz Bilişim ve Girişimcilik Topluluğu

Öğrenci  
Toplulukları  
Sayımız

74

## 1.2.1. Toplantı – Konferans Salonları

**Tablo 4 : Toplantı – Konferans Salonları**

	0–50 (Kişi)	51–75 (Kişi)	76–100 (Kişi)	101–150 (Kişi)	151–250 (Kişi)	251–Üzeri (Kişi)
Toplantı Salonu	12	1	1	---	---	---
Konferans Salonu	1	---	---	1	2	1
<b>TOPLAM</b>	<b>13</b>	<b>1</b>	<b>1</b>	<b>1</b>	<b>2</b>	<b>1</b>



## 1.3. Hizmet Alanları

### 1.3.1. Akademik Personel Hizmet Alanları

**Tablo 5 : Akademik Personel Hizmet Alanları**

Hizmet Alanları	Sayısı (Adet)	Alanı (m <sup>2</sup> )	Kullanan Sayısı (Kişi)
Çalışma Odası	631	13.375	740

### 1.3.2. İdari Personel Hizmet Alanları

**Tablo 6 : İdari Personel Hizmet Alanları**

Hizmet Alanları	Sayısı (Adet)	Alanı (m <sup>2</sup> )	Kullanan Sayısı (Kişi)
Servis	34	975	60
Çalışma Odası	134	3.789	248
<b>TOPLAM</b>	<b>168</b>	<b>4.764</b>	<b>308</b>



## 1.4. Ambarlar

**Tablo 7 : Ambarlar**

Hizmet Alanları	Sayısı (Adet)	Alanı (m <sup>2</sup> )
Ambar	20	2.342

## 1.5. Arşivler

**Tablo 8 : Arşivler**

Hizmet Alanları	Sayısı (Adet)	Alanı (m <sup>2</sup> )
Arşiv	24	989

## 1.6. Atölyeler

**Tablo 9 : Atölyeler**

Hizmet Alanları	Sayısı (Adet)	Alanı (m <sup>2</sup> )
Atölye	32	2.795



## 1.7. Hastane Alanları

**Tablo 10 : Hastane Alanları**

Birim	Sayı (Adet)	Alan (m <sup>2</sup> )
Acil Servis	2	1.250
Yoğun Bakım	16	1.100
Ameliyathane	23	2.950
Klinik	23	27.105
Laboratuvar	9	3.000
Eczane	1	750
Radyoloji Alanı	1	1.800
Nükleer Tıp Alanı	1	780
Sterilizasyon Alanı	1	80
Mutfak	1	910
Çamaşırhane	1	230
Hastane Toplam Kapalı Alanı	13 Blok	76.466,92



## 2. Teşkilat Yapısı

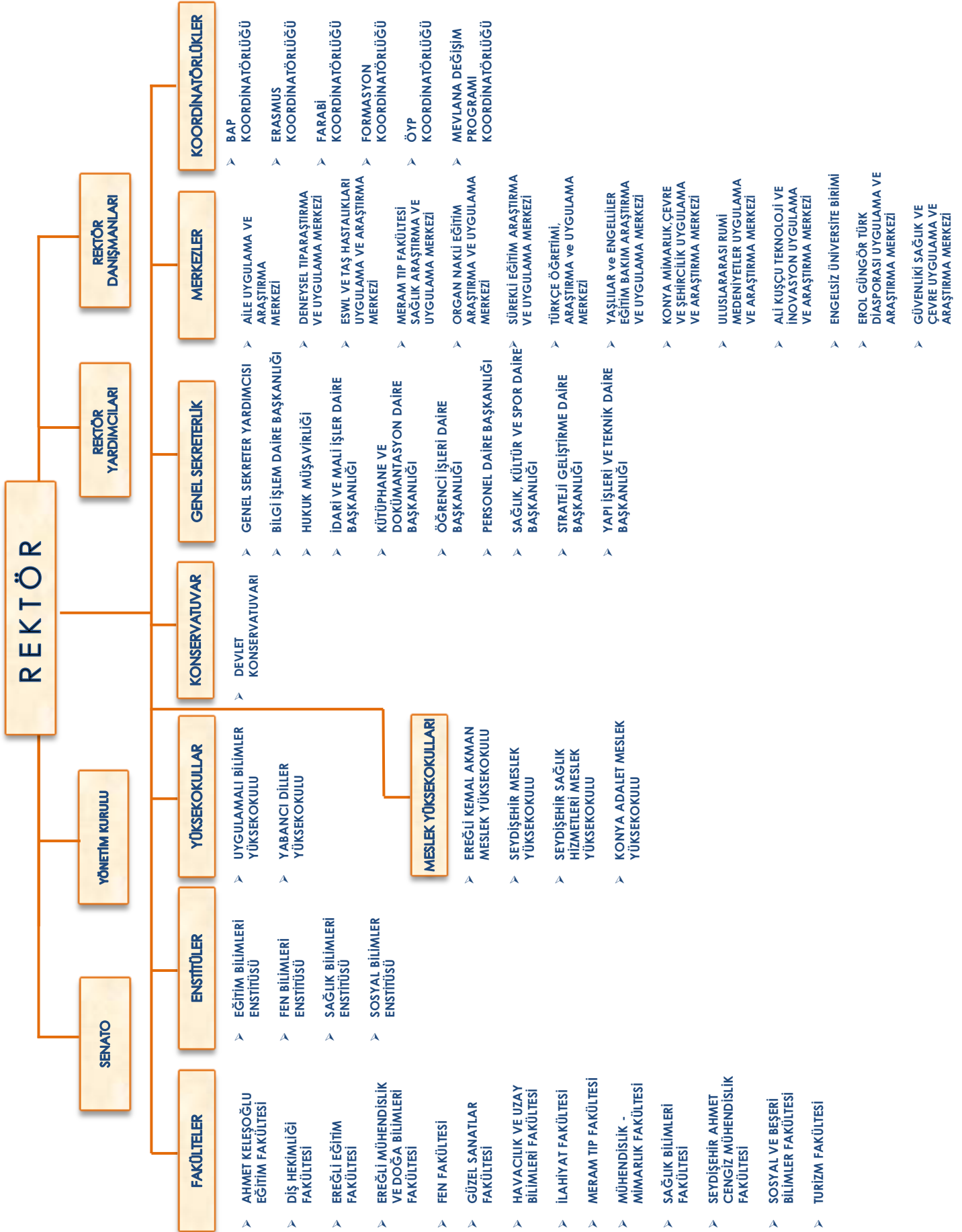

### 3. Bilgi ve Teknolojik Kaynaklar

Necmettin Erbakan Üniversitesi'ni geleceğe güvenle bakan bir üniversite haline getirecek çeşitli projeler üretilmektedir. Bu çalışmaların tamamı merkezi bilgi sistemine eklenip adım adım geliştirilmektedir.

2013 yılı üniversitemiz bilgi ve teknolojik kaynaklarını geliştirme faaliyetlerimiz aşağıdaki maddelerde başlıklar halinde izah edilmiştir.

- Üniversite network alt yapısı tasarlanarak gerekli donanım ve yazılımlar tedarik edilerek, hızlı internet bağlantısı için düzenlemeler yapılmıştır.
- Üniversite bünyesinde hizmet verecek servislerimiz için sunucu alt yapısı bulut teknolojisine taşınarak verimlilik ve performans artışı sağlanmıştır.
- Üniversite web sayfası tasarımı ve yönetim paneli tamamlanmıştır.
- Akademik ve İdari Birimlerin web sayfaları tamamlanarak ilgili sorumlulara yetkili bilgileri teslim edilerek gerekli eğitimler verilmiştir.
- Akademik ve İdari Birimlerin web sorumluları tarafından istenen güncellemeler yapılmıştır.
- Üniversitemize bağlanan fakülte ve yüksek okullardaki öğrencilere ait geçmişe dönük tüm bilgileri Öğrenci İşleri Otomasyonuna aktarılmıştır. Tüm Öğrenci İşleri birimlerinden gelen güncelleme talepleri yapılmıştır.
- Personel Otomasyonu kullanıma açılarak Üniversitemize geçiş yapan veya aktarılan personellere ait geçmiş dönem tüm hizmet bilgileri Personel Otomasyonuna aktarılmıştır.
- Bilimsel Araştırmalar Proje Koordinatörlüğü ile yürütülen ortak çalışmayla BAP Otomasyonu temin edilerek üniversitemiz sunucularına kurulumu yapılarak kullanıma açılmıştır. BAP Otomasyonunun üniversitemiz e-posta hesapları ile yetkili kullanımı için gerekli entegrasyon çalışmaları tamamlanmıştır.
- Sosyal Güvenlik Kurumu tarafından yürütülen HİTAP sistemine toplu veri aktarımı yapıldı.
- Kütüphane Dökümantasyon Daire Başkanlığı bünyesinde oluşturulan Kütüphane Otomasyonu çalışmasına destek verilerek kullanıma açılmış ve yetkili kullanıcılara eğitim verilmiştir.

- Evrak Takip sistemi geliştirilerek, gerekli güncellemeler yapıldı.
- Firma personeli takibi için web tabanlı Personel Programı hazırlandı.
- Merkez kütüphaneye bağlanmak isteyen ve sorun yaşayan akademik personele VPN bağlantısı için program hazırlandı.
- Üniversitemizin tüm personelinin e-posta adresi taleplerini karşılandı, yeni e-posta adresleri açıldı, kota düzenlemeleri, güncelleme istekleri gerçekleştirildi.
- Toplu mail gönderme işlemlerinde kullanılmak üzere grup e-posta listeleri güncellendi.
- Üniversitemiz akademik ve idari birimlerin işletim sistemi, antivirüs vb. yazılım lisans ihtiyaçlarını merkezi olarak karşılamak amacı ile çalışma yapıldı. Yapılan çalışma neticesinde akademik ve idari birimlerin ihtiyaçları doğrultusunda ilgili yazılımların alımı gerçekleştirilmiştir.
- Üniversitemiz öğrencilerine toplu olarak Öğrenci Kimlik Kartı basımı ve dağıtımı için gerekli çalışmalar yapıldı. Öğrenci Kimlik Kartlarının Toplu Taşıma Araçlarında kullanılabilmesi amacıyla Konya Büyükşehir Belediyesi ile yapılan ortak çalışma sonucunda EI-Kart özelliđi tanımlandı.
- Üniversitemiz facebook ve twitter hesapları aktif hale getirilerek gerekli güncellemeler yapıldı.





## 3.1. Yazılımlar

### Lisans Adı :

1. DevExpress VCL Subscription Yazılımı Lisansı
2. DevArt ODAC (Oracle Data Access Components)- Developer Single Yazılımı Lisansı
3. RAD Studio XE2 Professional Yazılımı Lisansı
4. Embarcadero RAD Studio XE2 Enterprise Yazılımı Lisansı (Akademik Volume)
5. DevExpress.Net Enterprise Yazılımı Lisansı
6. Antivirüs Yazılımı
7. Öğrenci İşleri Yazılımı
8. Windows İşletim Sistemi Yazılımı
9. SQL Server Yazılımı
10. SQLCAL Yazılımı
11. Share Point Server Yazılımı
12. Visual Studio.Net Pro Yazılımı
13. Windows Server İşletim Sistemi Yazılımı
14. Kütüphane Otomasyonu
15. Ubuntu 13.x Server ve Client İşletim Sistemi
16. OpenOffice Yazılımı
17. Personel Otomasyonu
18. Öğrenci İşleri Otomasyonu
19. Destek Sistemi Web Otomasyonu
20. OpenStack Bulut teknolojisi Sunucu Yazılımı

## 3.2. Bilgisayarlar

**Tablo 11 : Bilgisayarlar**

	<b>Sayısı (Adet)</b>
Masaüstü Bilgisayar	4.052
Taşınabilir Bilgisayar	958
<b>TOPLAM</b>	<b>5.010</b>



### 3.3 Kütüphane Kaynakları

**Tablo 12 : Kütüphane Kaynakları**

	<b>Sayısı (Adet)</b>
Kitap	92.785
Basılı Periyodik Yayın	50.58
Elektronik Yayın Sayısı	7.650



### 3.4. Diğer Bilgi ve Teknolojik Kaynaklar

**Tablo 13 : Diğer Bilgi ve Teknolojik Kaynaklar**

Cinsi	İdari Amaçlı (Adet)	Eğitim Amaçlı (Adet)	Araştırma Amaçlı (Adet)
Projeksiyon	19	285	11
Slayt Makinesi	---	6	---
Tepegöz	2	16	---
Episkop	---	2	---
Barkot Okuyucu	79	3	1
Baskı Makinesi	4	11	---
Fotokopi Makinesi	92	62	---
Faks	26	0	---
Fotoğraf Makinesi	23	33	1
Kameralar	569	114	---
Televizyonlar	355	80	1
Tarayıcılar	34	9	1
Müzik Setleri	5	35	---
Mikroskoplar	---	274	75
DVD'ler	29	0	---

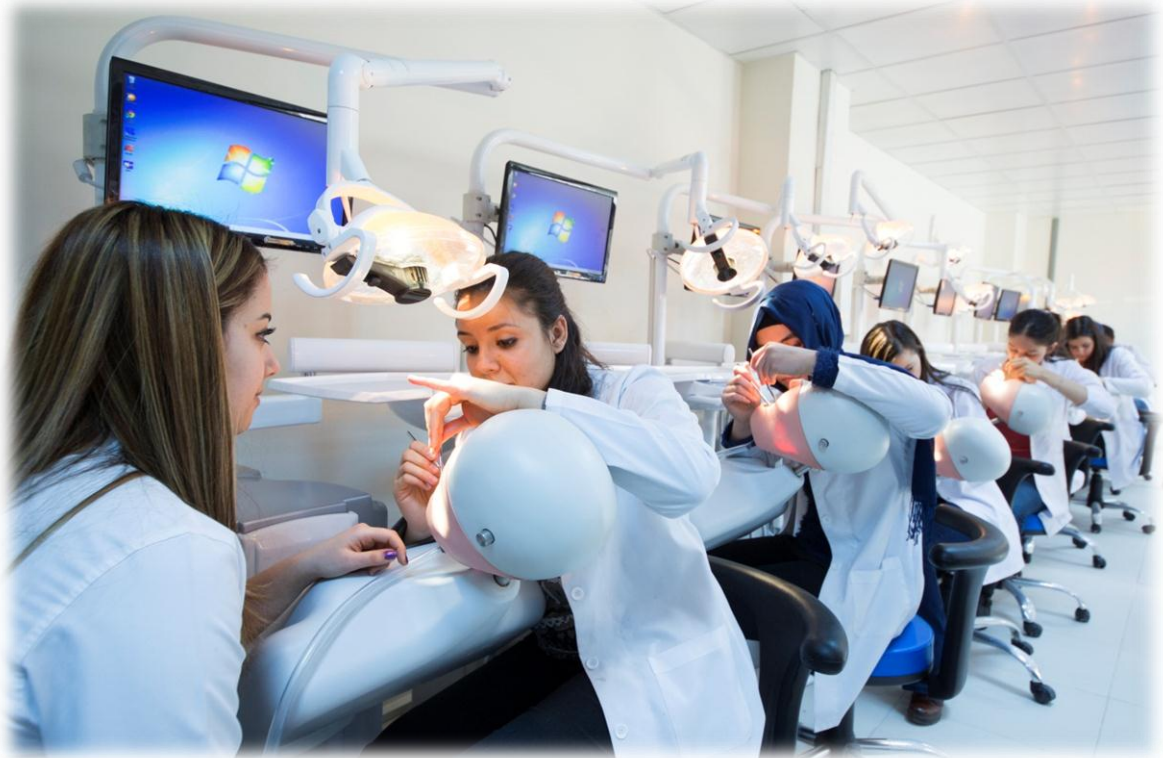



## 4. İnsan Kaynakları

### 4.1. Akademik Personel Sayıları

**Tablo 14 : Akademik Personel Sayıları**

Kadrolar	Kadroların Doluluk Miktarına Göre		
	Dolu	Boş	Toplam
Profesör	220	129	349
Doçent	140	112	252
Yrd. Doçent	324	51	375
Öğretim Görevlisi	114	57	171
Okutman	18	60	78
Çevirici	---	1	1
Eğitim- Öğretim Planlamacısı	---	1	1
Araştırma Görevlisi	528	263	791
Uzman	25	14	39
<b>TOPLAM</b>	<b>1.369</b>	<b>688</b>	<b>2.057</b>



## 4.2. Yabancı Uyruklu Akademik Personel Sayıları

**Tablo 15 : Yabancı Uyruklu Öğretim Elemanları**

Unvan	Geldiği Ülke	Çalıştığı Bölüm	Kişi Sayısı
Profesör	İsveç	Mühendislik-Mimarlık Fakültesi	1
Yardımcı Doçent	A.B.D	Sosyal ve Beşeri Bil.Fk.	1
	A.B.D.	İlahiyat Fakültesi	1
Öğretim Görevlisi	Mısır	İlahiyat Fakültesi	3
	Ürdün	İlahiyat Fakültesi	1
<b>TOPLAM</b>			<b>7</b>



### 4.3. Diğer Üniversitelerde Görevlendirilen Akademik Personeller (2547 Sayılı Kanun'un 35. Maddesine Göre)

**Tablo 16 : Görevlendirilen Akademik Personeller**

Unvan	Bağlı Olduğu Bölüm	Görevlendirildiği Üniversite	Kişi Sayısı	
<b>Profesör</b>	Ahmet Keleşoğlu Eğitim Fakültesi	University Of Iowa	1	
		Kırgızistan Türkiye-Manas Üniversitesi	1	
		Selçuk Üniversitesi	1	
		University Of Twente	1	
	İlahiyat Fakültesi	İzmir Katip Çelebi Üniversitesi	1	
		Karamanoğlu Mehmetbey Üniversitesi	1	
		Selçuk Üniversitesi	1	
		Şırnak Üniversitesi	1	
	Meram Tıp Fakültesi	Gaziantep Üniversitesi	1	
		Mevlana Üniversitesi	1	
		University Of Temple	1	
		University Of Thomas Jefferson	1	
	Mühendislik ve Mimarlık Fakültesi	Selçuk Üniversitesi	1	
	Sosyal ve Beşeri Bilimler Fakültesi	University Of Vistula	1	
Ahmet Keleşoğlu Eğitim Fakültesi	Akdeniz Üniversitesi	1		
<b>Doçent</b>	Meram Tıp Fakültesi	University Of Tulane	2	
		University Of Ottawa	1	
		University Of Harvard	1	
		University Of Michigan	1	
	Seydişehir Ahmet Cengiz Mühendislik Fakültesi	University Of Texas	1	
		Selçuk Üniversitesi	1	
		University Of Jamia Millia	1	
<b>Yardımcı Doçent</b>	Ahmet Keleşoğlu Eğitim Fakültesi	Kırgızistan Türkiye-Manas Üniversitesi	1	
		University Of Kentucky	1	
		University Of Vienna	1	
		Ereğli Kemal Akman Meslek Yüksekokulu	Hoca Ahmet Yesevi Türk-Kazak Üniversitesi	1
	Fen Fakültesi	Selçuk Üniversitesi	1	
		Havacılık Ve Uzay Bilimleri Fakültesi	Karabük Üniversitesi	1
	İlahiyat Fakültesi	University Of Southern Methodist	1	
		American Islamic Collage	1	
		Kudüs İbrani Üniversitesi	1	
		University Of Ghent	1	
		Meram Tıp Fakültesi	Hacettepe Üniversitesi	1
			İstanbul Üniversitesi	1
			The Chinese University Hong Kong	1
		Mühendislik Ve Mimarlık Fakültesi	Wooridul Spine Hospital Seoul	1
			University Of Auburn	3
			University Of Kansas State	1
	Selçuk Üniversitesi		2	
	University Of Bradford		1	
	University Of Connecticut		1	
	Feyyum Üniversitesi		1	
Sosyal Ve Beşeri Bilimler Fakültesi	Kral Abdulaziz Üniversitesi	1		
	KTO Karatay Üniversitesi	1		
	University Of South Caroline	1		
	<b>Turizm Fakültesi</b>	<b>Hoca Ahmet Yesevi Türk-Kazak Üniversitesi</b>	<b>1</b>	

Unvan	Bağlı Olduğu Bölüm	Görevlendirildiği Üniversite	Kişi Sayısı
<b>Öğretim Görevlisi</b>	Ahmet Keleşoğlu Eğitim Fakültesi	Selçuk Üniversitesi	1
	Turizm Fakültesi	Universität Bremen	1
<b>Okutman</b>	Seydişehir Meslek Yüksekokulu	Selçuk Üniversitesi	1
<b>Araştırma Görevlisi</b>	Ahmet Keleşoğlu Eğitim Fakültesi Devlet Konservatuvarı	Gazi Üniversitesi	1
		Dokuz Eylül Üniversitesi	1
		Mimar Sinan Güzel Sanatlar Üniversitesi	1
	Fen Fakültesi	Ankara Üniversitesi	1
		Erciyes Üniversitesi	1
		Hacettepe Üniversitesi	4
		Orta Doğu Teknik Üniversitesi	3
		Yıldız Teknik Üniversitesi	3
	Havacılık ve Uzay Bilimleri Fakültesi	Anadolu Üniversitesi	2
		İstanbul Teknik Üniversitesi	3
		Orta Doğu Teknik Üniversitesi	1
	Meram Tıp Fakültesi	Pamukkale Üniversitesi	1
		Selçuk Üniversitesi	1
	Mühendislik ve Mimarlık Fakültesi	Akdeniz Üniversitesi	1
		Anadolu Üniversitesi	1
		Dokuz Eylül Üniversitesi	1
		Ege Üniversitesi	1
		Erciyes Üniversitesi	1
		Gazi Üniversitesi	2
		İstanbul Teknik Üniversitesi	5
		Marmara Üniversitesi	1
		Orta Doğu Teknik Üniversitesi	5
		Selçuk Üniversitesi	3
	Süleyman Demirel Üniversitesi	1	
	Yıldız Teknik Üniversitesi	2	
	Sosyal ve Beşeri Bilimler Fakültesi	Ankara Üniversitesi	1
		Atatürk Üniversitesi	1
		Boğaziçi Üniversitesi	1
		Hacettepe Üniversitesi	2
	Orta Doğu Teknik Üniversitesi	2	
Ahmet Keleşoğlu Eğitim Fakültesi Eğitim Bilimleri Enstitüsü	Orta Doğu Teknik Üniversitesi	2	
	Friedrich-Alexander Universität	1	
Meram Tıp Fakültesi	Orta Doğu Teknik Üniversitesi	1	
	Stanford Medical School	1	
<b>Toplam</b>			<b>112</b>





## 4.4. Başka Üniversitelerden Üniversitemizde Görevlendirilen Akademik Personeller

**Tablo 17 : Üniversitemizde Görevlendirilen Akademik Personeller**

Unvan	Çalıştığı Bölüm	Geldiği Üniversite	Kişi Sayısı
<b>Doçent</b>	Fen Fakültesi	Selçuk Üniversitesi	<b>1</b>
<b>Yardımcı Doçent</b>	A.K.Eğitim Fakültesi	Hakkari Üniversitesi	<b>1</b>
<b>Öğretim Görevlisi</b>	A.K.Eğitim Fakültesi	Selçuk Üniversitesi	<b>3</b>
<b>Araştırma Görevlisi</b>	Eğitim Bilimleri Enstitüsü	Eskişehir Osmangazi Üniversitesi	<b>1</b>
		Hakkari Üniversitesi	<b>1</b>
		Kahramanmaraş Sütçü İmam Üniversitesi	<b>1</b>
		Karamanoğlu Mehmetbey Üniversitesi	<b>1</b>
		Selçuk Üniversitesi	<b>1</b>
		Siirt Üniversitesi	<b>1</b>
	Sosyal Bilimler Enstitüsü	Gaziosmanpaşa Üniversitesi	<b>1</b>
		Hakkari Üniversitesi	<b>1</b>
		Kafkas Üniversitesi	<b>1</b>
	<b>Toplam</b>		

## 4.5. Akademik Personelin Yaş İtibariyle Dağılımı

**Tablo 18 : Akademik Personelin Yaş İtibariyle Dağılımı**

	21- 25 (Yaş)	26- 30 (Yaş)	31- 35 (Yaş)	36- 40 (Yaş)	41- 50 (Yaş)	51- Üzeri (Yaş)
Kişi Sayısı	79	329	249	202	293	217
<b>YÜZDE</b>	<b>5,77</b>	<b>24,03</b>	<b>18,19</b>	<b>14,76</b>	<b>21,40</b>	<b>15,85</b>

## 4.6. İdari Personel

**Tablo 19 : İdari Personel Sayıları**

	<b>Dolu</b>	<b>Boş</b>	<b>Toplam</b>
Genel İdari Hizmetler Sınıfı	230	198	<b>428</b>
Saęlık Hizmetleri Sınıfı	753	270	<b>1.023</b>
Teknik Hizmetler Sınıfı	55	41	<b>96</b>
Avukatlık Hizmetleri Sınıfı	3	1	<b>4</b>
Din Hizmetleri Sınıfı	2		<b>2</b>
Yardımcı Hizmetler Sınıfı	76	72	<b>148</b>
<b>TOPLAM</b>	<b>1.119</b>	<b>582</b>	<b>1.701</b>



## 4.7. İdari Personelin Eğitim Durumu ve Dağılımı

**Tablo 20 : İdari Personelin Eğitim Durumu ve Dağılımı**

	İlköğretim	Lise	Ön Lisans	Lisans	Yüksek Lisans ve Doktora
Kişi Sayısı	52	248	317	445	57
<b>YÜZDE</b>	<b>4,65</b>	<b>22,16</b>	<b>28,33</b>	<b>39,77</b>	<b>5,09</b>

**Grafik 1 : İdari Personelin Eğitim Durumu Dağılımı**

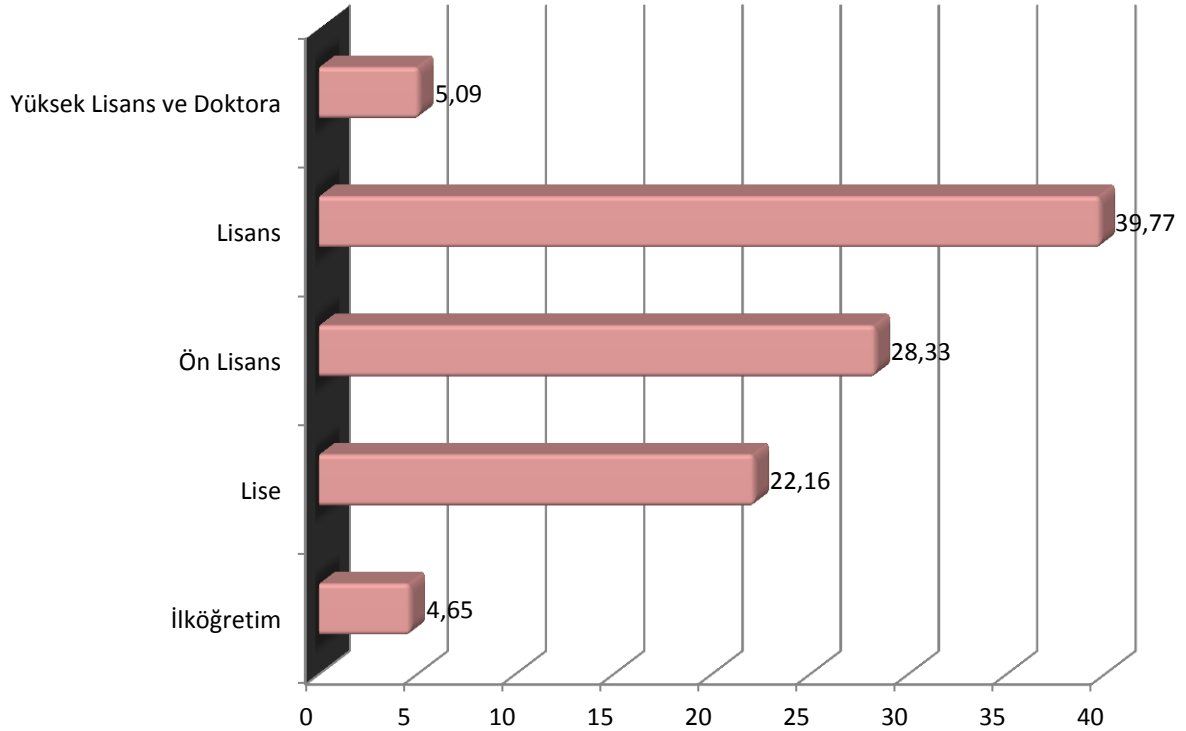

## 4.8. İdari Personelin Hizmet Süreleri ve Dağılımı

**Tablo 21 : İdari Personelin Hizmet Süreleri ve Dağılımı**

	1 – 3 (Yıl)	4 – 6 (Yıl)	7 – 10 (Yıl)	11 – 15 (Yıl)	16 - 20 (Yıl)	21 – Üzeri (Yıl)
Kişi Sayısı	362	147	109	151	121	229
<b>YÜZDE</b>	<b>32,35</b>	<b>13,14</b>	<b>9,74</b>	<b>13,49</b>	<b>10,81</b>	<b>20,46</b>

**Grafik 2 : İdari Personelin Hizmet Süreleri Dağılımı**

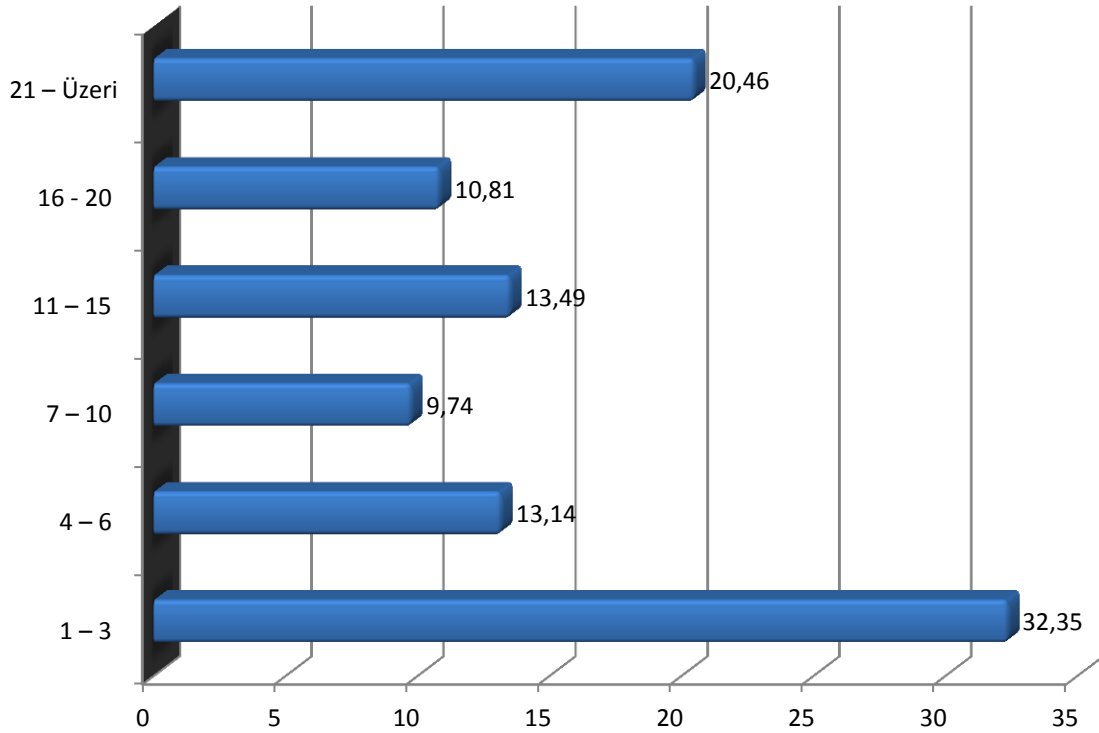



## 4.9. İdari Personelin Yaş İtibariyle Dağılımı

**Tablo 22 : İdari Personelin Yaş İtibariyle Dağılımı**

	21- 25 (Yaş)	26- 30 (Yaş)	31- 35 (Yaş)	36- 40 (Yaş)	41- 45 (Yaş)	51- Üzeri (Yaş)
Kişi Sayısı	181	197	228	193	233	87
<b>YÜZDE</b>	<b>16,18</b>	<b>17,61</b>	<b>20,38</b>	<b>17,25</b>	<b>20,82</b>	<b>7,77</b>

**Grafik 3 : İdari Personelin Yaş İtibariyle Dağılımı**

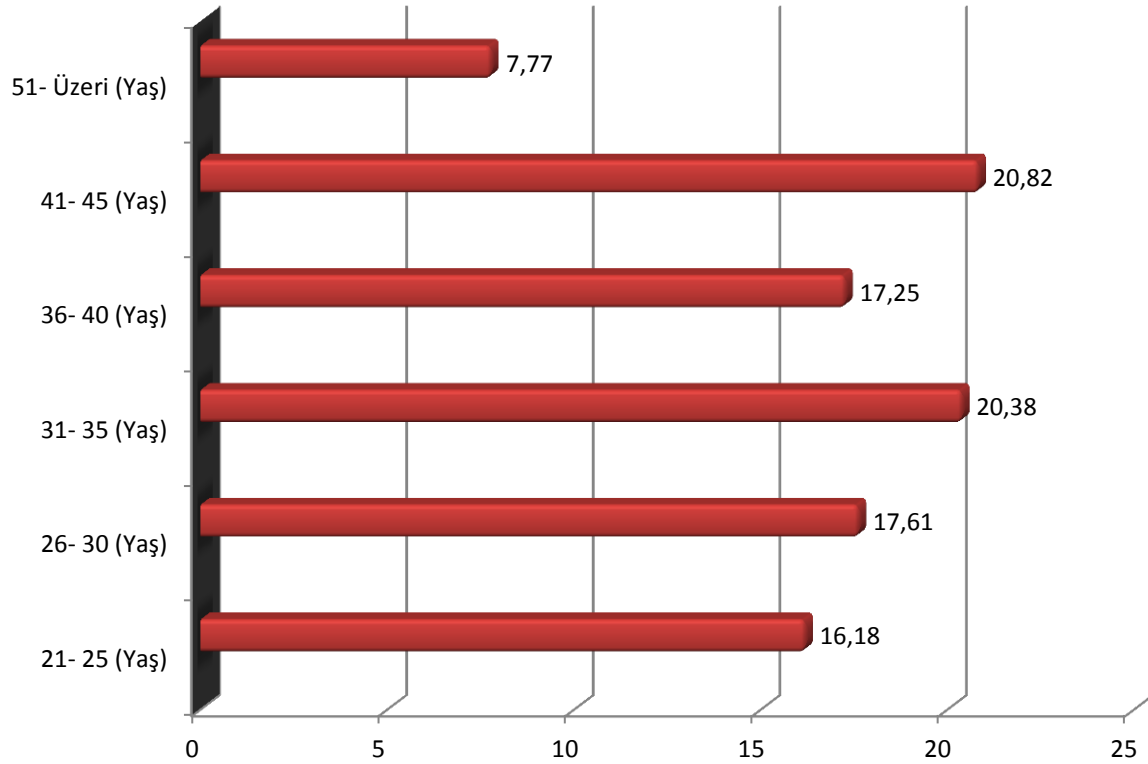

#### 4.10. 657 S.K. 4/B'li Sözleşmeli Personel Kadroları

**Tablo 23 : 657 S.K. 4/B'li Sözleşmeli Personel Kadroları**

	Dolu	Boş
Büro Personeli	3	116

#### 4.11. 657 S.K. 4/B'li Sözleşmeli Personel Hizmet Süreleri

**Tablo 24 : 657 S.K. 4/B'li Sözleşmeli Personel Hizmet Süresi**

	1 – 3 (Yıl)	4 – 6 (Yıl)	7 – 10 (Yıl)	11 – 15 (Yıl)	16 – 20 (Yıl)
Kişi Sayısı	3	--	--	--	--
<b>YÜZDE</b>	<b>100</b>	--	--	--	--

#### 4.12. 657 S.K. 4/B'li Sözleşmeli Personel Yaş İtibariyle Dağılımı

**Tablo 25 : 657 S.K. 4/B'li Sözleşmeli Personel Yaş İtibariyle Dağılımı**

	21 Yaş Altı	21- 25 (Yaş)	26- 30 (Yaş)	31- 35 (Yaş)	36 - 40 (Yaş)	41- 45 (Yaş)	51 ve Üzeri (Yaş)
Kişi Sayısı	2	--	--	--	1	--	--
<b>YÜZDE</b>	<b>66,67</b>	--	--	--	<b>33,33</b>	--	--

# ÖĞRENCİ SAYILARIMIZ

FAKÜLTELER  
15.480

1.ÖĞRETİM  
11.100

2.ÖĞRETİM  
4.380



TEZLİ  
2.664

ENSTİTÜLER  
4.005

TEZSİZ  
840



DOKTORA  
501

YÜKSEKOKUL  
41

1.ÖĞRETİM  
41

2.ÖĞRETİM  
—



MESLEK  
YÜKSEKOKULU  
3.470

1.ÖĞRETİM  
2.712

2.ÖĞRETİM  
758





## 5. Sunulan Hizmetler

### 5.1. Eğitim Hizmetleri

#### 5.1.1. Öğrenci Sayıları

**Tablo 26 : Öğrenci Sayıları**

Birimler	I. Öğretim		II. Öğretim		Toplam		Genel Toplam
	Erkek	Kız	Erkek	Kız	Erkek	Kız	
Fakülteler	4.246	6.854	1.686	2.694	5.932	9.548	<b>15.480</b>
Enstitüler	1.390	1.274	534	306	1.924	1.580	<b>3.504</b>
Enstitü-Doktora	371	130	---	---	371	130	<b>501</b>
Yüksekokul	11	30	---	---	11	30	<b>41</b>
Meslek Yüksekokulu	2.052	660	619	139	2.671	799	<b>3.470</b>
<b>TOPLAM</b>	<b>8.070</b>	<b>8.948</b>	<b>2.839</b>	<b>3.139</b>	<b>10.909</b>	<b>12.087</b>	<b>22.996</b>



**Tablo 27 : Yabancı Uyruklu Öğrenciler**

	Erkek	Kız	Genel Toplam
Fakülteler	313	99	412
Enstitüler	149	18	167
Yüksekokullar	---	---	---
Meslek Yüksekokulları	---	---	---
<b>TOPLAM</b>	<b>462</b>	<b>117</b>	<b>579</b>

**Tablo 28 : Öğrenci Sayılarının Fakülte Yüksekokul ve Meslek Yüksekokuluna Dağılımı**

FAKÜLTELER	1.Öğretim	2.Öğretim	Toplam
Meram Tıp Fakültesi	1.311	---	1.311
Diş Hekimliği Fakültesi	66	---	66
Mühendislik ve Mimarlık Fakültesi	752	---	752
Sosyal ve Beşeri Bilimler Fakültesi	936	456	1.392
Havacılık ve Uzay Bilimleri Fakültesi	73	39	112
Fen Fakültesi	69	---	69
Turizm Fakültesi	258	180	438
İlahiyat Fakültesi	1.133	896	2.029
Ahmet Keleşoğlu Eğitim Fakültesi	6.176	2.565	8.741
Sağlık Bilimleri Fakültesi	81	244	325
Seydişehir Ahmet Cengiz Mühendislik Fakültesi	245	---	245
<b>Fakülteler Toplamı</b>	<b>11.100</b>	<b>4.380</b>	<b>15.480</b>
<b>YÜKSEKOKUL</b>			
Uygulamalı Bilimler Yüksekokulu	41	---	41
<b>Yüksekokul Toplamı</b>	<b>41</b>	<b>---</b>	<b>41</b>
<b>MESLEK YÜKSEKOKULLAR</b>			
Seydişehir Meslek Yüksekokulu	1285	431	1716
Ereğli Kemal Akman Meslek Yüksekokulu	1427	327	1754
<b>Meslek Yüksekokullar Toplamı</b>	<b>2.712</b>	<b>758</b>	<b>3.470</b>
<b>TOPLAM</b>			<b>18.991</b>

## 5.1.2. Yabancı Dil Hazırlık Sınıfı Öğrenci Sayıları

**Tablo 29 : Yabancı Dil Hazırlık Sınıfı Öğrenci Sayıları**

Birim Adı	I. Öğretim		II. Öğretim		I. ve II. Öğretim Toplamı Sayı	Yüzde*
	Erkek	Kız	Erkek	Kız		
Fakülteler	385	398	101	153	1.037	4.50

\*Yabancı dil eğitimi gören öğrenci sayısının toplam öğrenci sayısına oranı (Yabancı dil eğitimi gören öğrenci sayısı/Toplam öğrenci sayısı\*100)

## 5.1.3. Öğrenci Kontenjanları ve Doluluk Oranları

**Tablo 30 : Öğrenci Kontenjanları ve Doluluk Oranları**

Birim Adı	YGS Kontenjanı	YGS Sonucu Yerleşen	Boş Kalan	Doluluk Oranı (%)
Fakülteler	4.233	4.197	36	99
Yüksekokullar	41	41	---	100
Melek Yüksekokulları	1.665	1.152	513	69
<b>TOPLAM</b>	<b>5.939</b>	<b>5.390</b>	<b>549</b>	<b>91</b>

## 5.1.4 Yüksek Lisans ve Doktora Programları

**Tablo 31 : Öğrencilerin Yüksek Lisans ve Doktora Programlarına Dağılımı**

BİRİMİN ADI	PROGRAM	TEZLİ TEZSİZ DOKTORA TOPLAM			
		TEZLİ	TEZSİZ	DOKTORA	TOPLAM
<b>EĞİTİM BİLİMLERİ ENSTİTÜSÜ</b>	Bilgisayar Ve Öğretim Teknolojileri Eğitimi Anabilim Dalı	34	---	---	<b>34</b>
	Eğitim Bilimleri Anabilim Dalı	161	337	49	<b>547</b>
	Eğitim Programları Ve Öğretim	---	---	12	<b>12</b>
	Güzel Sanatlar Eğitimi Anabilim Dalı	141	---	46	<b>187</b>
	İlköğretim Anabilim Dalı	349	156	30	<b>535</b>
	İlköğretim Din Kültürü Ve Ahlak Bilgisi Eğitimi	50	---	4	<b>54</b>
	Ortaöğretim Fen Ve Matematik Alanları Eğitimi Anabilim Dalı	179	17	---	<b>196</b>
	Ortaöğretim Sosyal Alanlar Eğitimi Anabilim Dalı	102	17	12	<b>131</b>
	Özel Eğitim Anabilim Dalı	65	119	---	<b>184</b>
	Türkçe Eğitimi Anabilim Dalı	53	---	11	<b>64</b>
<b>FEN BİLİMLERİ ENSTİTÜSÜ</b>	Yabancı Diller Eğitimi Anabilim Dalı	93	16	3	<b>112</b>
	Çevre Mühendisliği	26	---	---	<b>26</b>
	Enerji Sistemleri Mühendisliği	6	---	---	<b>6</b>
	Gıda Mühendisliği	30	---	---	<b>30</b>
	Harita Mühendisliği	12	---	---	<b>12</b>
	Kimya	18	---	---	<b>18</b>
<b>SAĞLIK BİLİMLERİ ENSTİTÜSÜ</b>	Moleküler Biyoloji ve Genetik	16	---	---	<b>16</b>
	Anatomi	8	---	9	<b>17</b>
	Biyofizik	2	---	3	<b>5</b>
	Fizyoloji	6	---	5	<b>11</b>
	Histoloji ve Embriyoloji	6	---	3	<b>9</b>
	Pedodonti	---	---	2	<b>2</b>
	Tıbbi Biyokimya	12	---	4	<b>16</b>
	Tıbbi Biyoloji	---	---	6	<b>6</b>
	Tıbbi Farmakoloji	14	---	2	<b>16</b>
	Tıbbi Genetik	6	---	---	<b>6</b>
<b>SOSYAL BİLİMLER ENSTİTÜSÜ</b>	Felsefe	17	---	---	<b>17</b>
	Felsefe Ve Din Bilimleri	347	---	74	<b>421</b>
	İktisat	23	---	7	<b>30</b>
	İnovasyon Ekonomisi ve Büyüme	---	38	---	<b>38</b>
	İslam Tarihi ve Sanatları	153	---	33	<b>186</b>
	İşletme	24	63	---	<b>87</b>
	Siyaset Bilimi ve Kamu Yönetimi	39	77	---	<b>116</b>
	Sosyoloji	36	---	---	<b>36</b>
	Tarih	30	---	---	<b>30</b>
	Temel İslam Bilimleri	551	---	174	<b>725</b>
	Turizm İşletmeciliği	14	---	9	<b>23</b>
	Türk Dili ve Edebiyatı	29	---	3	<b>32</b>
	Uluslararası İlişkiler	12	---	---	<b>12</b>
	<b>Toplam</b>		<b>2.664</b>	<b>840</b>	<b>501</b>



**Tablo 32 : Öğrenci Sayısı / Akademik Personel Sayısı**

Akademik Personel Başına Düşen Öğrenci Sayısı	16,80
Öğretim Üyesi Başına Düşen Öğrenci Sayısı	33,62
Öğretim Üyesi Dışındaki Akademik Personel Başına Düşen Öğrenci Sayısı	33,57



## 5.2. Sağlık Hizmetleri

**Tablo 33 : Sağlık Hizmetleri**

	Yatak Sayısı	Hasta Sayısı	Tetkik Sayısı
ACİL SERVİS HİZMETLERİ	27	48.611	--
YOĞUN BAKIM	168	8.996	--
KLİNİK	1.235	63.901	--
AMELİYAT SAYISI	--	44.327	--
POLİKLİNİK HASTASI SAYISI	--	573.696	--
LABORATUAR HİZMETLERİ	--	982.139	4.830.272
RADYOLOJİ ÜNİTESİ HİZMETLERİ	--	111.097	428.554
NÜKLEER TIP BÖLÜMÜNDE VERİLEN HİZMETLER	2	6.790	9.981

İlgili mevzuat çerçevesinde 2013 yılında 116 öğrenciye sağlık karnesi verilmiştir. 11.755,11 TL öğrencilere ait tedavi bedeli ödemesi yapılmıştır.

Öğrenci barınma, beslenme yardımlarıyla birlikte ilgili yönetmeliklere dayanılarak rektörlük oluru ve yönetim kurulu kararıyla öğrencilerimize yönelik sosyal yardım içerikli çalışmalar düzenlenmektedir.

Üniversitemizde eğitim-öğretim gören tüm engelli öğrencilerimize engelsiz bir eğitim sağlamaya yardımcı olunmakta, bunun için gerekli tedbirleri ilgili birimlerle koordine sağlayarak oluşturmaktadır. Her fakülte ve yüksekokullarda engelli danışmanı oluşturuldu.



## 5.3. İdari Hizmetler

### 5.3.1. Çeşitli Ünitelerin Etüd Projesi

➤ **Necmettin Erbakan Üniversitesi Kampüs Alanı Vaziyet Planı Yapılması, Mimari Uygulama Projeleri, Halihazır Çizimi, Zemin Etüdü Yapılması Ve ÇED Raporu Hazırlanması İşi**

Üniversitemize ait yaklaşık 870.000 m<sup>2</sup>'lik alanın hâlihazır haritasının yapılması, vaziyet planının (fakülte binaları, yüksekokul binaları, rektörlük binası ve idari binalar, kütüphane binası, bilgisayar merkezi, kafeterya-yemekhane binası ve sosyal tesis binaları vb. İle yaya yolları, taşıt yolları, açık ve kapalı spor alanları, otopark, açık sergi ve toplantı alanları, yeşil alanlar ve dinlenme alanları) yapılması, zemin etüdünün yapılması, ÇED raporunun hazırlanması ve fakülte ve idari birimlere ait 13 binanın mimarî uygulama projeleri yapılacak binaların uygulama mimarî projelerinin yapılması, peyzaj ve çevre düzenleme projelerinin yapılması işi için danışmanlık hizmet alımı ihalesine çıkılmış ve 1.050.000,00 TL bedelli sözleşmesi 30/01/2013 tarihinde imzalanarak 07/02/2013 tarihinde yer teslimi yapılmış olup 21/07/2014 tarihinde tamamlanacaktır.

Vaziyet Planı: Yüklenici firma tarafından sözleşme ve şartnameler doğrultusunda hazırlanan 3 adet proje başkanlığımıza sunulmuştur. Rektörlüğümüz ve Üniversitemiz Mühendislik – Mimarlık Fakültesi Mimarlık bölümü, Şehir ve Bölge Planlama bölümü Öğretim Üyeleri ile Başkanlığımız Teknik Elemanları, sunulan projeler üzerinde yapmış olduğu değerlendirmeleri yüklenici firmaya bildirmiştir. Yüklenici firma Vaziyet Planının; fonksiyonel, estetik ve uygulanabilir bir plan haline getirmek için çalışmalarına devam etmektedir.

Fakülte Binaları: Mühendislik-Mimarlık Fakültesi (50.000 m<sup>2</sup>), Sosyal ve Beşeri Bilimler Fakültesi (25.000 m<sup>2</sup>) ve Merkezi Laboratuvarlar (2.500+2.500 m<sup>2</sup>) başta olmak üzere diğer Fakülteler ve İdari Birimlerin proje çalışmaları devam etmektedir.

➤ **Karatay İlçesi Karacığan Mah. 19III Pafta 25996 Ada 1 Parsel Üzerindeki Binanın Güçlendirme Projesi İşi**

07.02.2013 tarihli İl Özel İdaresi Kararı ve İçişleri Bakanlığının oluru ile Diş Hekimliği Fakültesi ve Tedavi Merkezi olarak hizmet üretmek üzere üniversitemize tahsis edilen binanın güçlendirme projesi için, Karatay İlçesi Karacığan Mah. 19III Pafta 25996 Ada 1 Parsel Üzerindeki Binanın Güçlendirme Projesi İş'ine ait sözleşme, 9.000,00 TL. bedelle 29/03/2013 tarihinde imzalanmış ve iş 16/04/2013 tarihinde tamamlanmıştır. 2013 ödeneğinden 10.620,00 TL. harcama yapılmıştır.

➤ **Necmettin Erbakan Üniversitesi İlahiyat Fakültesi İnşaatı Zemin Etüdü Raporu Hazırlanması İşi**

Necmettin Erbakan Üniversitesi İlahiyat Fakültesi binasının yenilenebilmesi için zemin etüdü raporunun hazırlanması gereken Necmettin Erbakan Üniversitesi İlahiyat Fakültesi İnşaatı Zemin Etüdü Raporu Hazırlanması İş'ine ait sözleşme, 15.900,00 TL. bedelle 11/02/2013 tarihinde yapılmış ve 25/03/2013 tarihinde tamamlanmıştır. 2013 ödeneğinden 15.900,00 TL. harcama yapılmıştır.

➤ **Necmettin Erbakan Üniversitesi İlahiyat Fakültesi Ek Bina Projesi İşi**

Proje kapsamında yaklaşık 30.000 m<sup>2</sup> inşaat alanı içinde 500 kişilik konferans salonu, 2 adet 200 kişilik amfi, 24 adet 60 kişilik sınıf, 24 adet 40 kişilik sınıf, 160 öğretim görevlisi odası, kütüphane, kafeterya ve dekanlık ve bürolar yapılacak olan Necmettin Erbakan Üniversitesi İlahiyat Fakültesi Ek Bina Projesi İş'ine ait sözleşme, 30.000,00 TL. bedelle 07/03/2013 tarihinde yapılmış ve 16/04/2013 tarihinde tamamlanmıştır. 2013 ödeneğinden 35.400,00 TL. harcama yapılmıştır.



## 5.3.2. Derslik ve Merkezi Birimler

### ➤ Ortak Derslik Bina İnşaatı (28.000 m<sup>2</sup>)

TOKİ ile 17.02.2012 tarihinde ortak dersliklerin yapılması konusunda protokol yapılmıştır. Protokol kapsamında ortak dersliklere ait 3 blok ve 28.000 m<sup>2</sup> kapalı alana sahip binaların mimari kesin projesi ve zemin etütleri üniversitemiz tarafından hazırlattırılmıştır. TOKİ tarafından ihalesi 6 Haziran 2012 tarihinde, sözleşmesi 26.07.2012 tarihinde 21.350.000 TL. bedel ile yapılmış halen inşaatı devam etmektedir. Bu proje kapsamında TOKİ'ye 2013 bütçesinden 16.146.618,00 TL. ödenmiştir.





### 5.3.3. Muhtelif İşler

#### ➤ Necmettin Erbakan Üniversitesi Meslek Yüksekokulu Ve Fakülteler Engelli Asansörü Yapım İşİ

5378 sayılı kanunun geçici 2. ve 3. maddeleri, 2006/18 sayılı Başbakanlık Genelgesi ve 12/08/2008 tarihli Başbakanlık talimatı uyarınca; engelli bireylerin erişimine uygun hale getirilmesi yönündeki çalışmalar kapsamında; 2013/4480 sayılı Bakanlar Kurulu kararı gereği Selçuk Üniversitesinden Üniversitemize bağlanan Meslek Yüksekokulları ve Fakülteler engelli bireylerin erişimine uygun hale getirilmiştir.

Necmettin Erbakan Üniversitesi Meslek Yüksekokulu Ve Fakülteler Engelli Asansörü Yapım İş'ine ait sözleşme, 148.000,00TL. bedelle imzalanmıştır. İş'e 09/09/2013 tarihinde başlanılmış olup, 08/11/2013 tarihinde tamamlanmıştır. 2013 ödeneğinden 177.590,00 TL. harcama yapılmıştır.



➤ **Necmettin Erbakan Üniversitesi Meram Tıp Fakültesi Dekanlık Binası Değişken Debili Klima Sistemi Yapım İşİ**

Üniversitemiz Meram Tıp Fakültesi Dekanlık Binası bodrum katında atıl vaziyette bulunan deponun, gerekli tadilatları yapılmış olup, Isıtma ve Soğutma Sistemleri yapılarak 100'er kişilik 2 adet sınıf Fakültemize kazandırılmıştır.

Necmettin Erbakan Üniversitesi Meram Tıp Fakültesi Dekanlık Binası Değişken Debili Klima Sistemi Yapım İş'ine ait sözleşme, 61.900,00TL. bedelle imzalanmıştır. İş'e 22/10/2013 tarihinde başlanılmış olup, 31/11/2013 tarihinde tamamlanmıştır. 2013 ödeneğinden 73.042,00TL. harcama yapılmıştır.



## ➤ Necmettin Erbakan Üniversitesi Diş Hekimliği Fakültesi Güçlendirme Ve Onarım İşi

07.02.2013 tarihli İl Özel İdaresi Kararı ve İçişleri Bakanlığının oluru ile Diş Hekimliği Fakültesi ve Tedavi Merkezi olarak hizmet üretmek üzere üniversitemize tahsis edilen 3000 m<sup>2</sup> kapalı alana sahip binada; gerekli onarım ve güçlendirme yapılmış olup, Diş Hekimliği Fakültesi ve Tedavi Merkezi olarak hizmete alınmıştır.

Necmettin Erbakan Üniversitesi Diş Hekimliği Fakültesi Güçlendirme ve Onarım İş'ine ait sözleşme, 1.344.822,58 TL. bedelle imzalanmıştır. İş'e 22/07/2013 tarihinde başlanılmış olup, 18/12/2013 tarihinde tamamlanmıştır. 2013 ödeneğinden 1.249.600,01TL. harcama yapılmıştır.





## ➤ Necmettin Erbakan Üniversitesi Zindankale Derslikleri Ve Morfoloji Binası Onarım İnşaatı İşi

Yüklenici Firmanın Ortak Derslikler inşaatını tamamlayamamasından dolayı mecburiyetten 6 aylığına kiralanan binada; gerekli tadilatlar yapılarak, Sosyal ve Beşeri Bilimler Fakültesi ile Mühendislik ve Mimarlık Fakültesi ek binası olarak hizmete alınmıştır.

Necmettin Erbakan Üniversitesi Zindankale Derslikleri Ve Morfoloji Binası Onarım İnşaatı İş'ine ait sözleşme, 29.890,00TL. bedelle imzalanmıştır. İş'e 21/10/2013 tarihinde başlanılmış olup, 11/11/2013 tarihinde tamamlanmıştır. 2013 ödeneğinden 35.270,20 TL. harcama yapılmıştır.



### ➤ Necmettin Erbakan Üniversitesi Ahmet Keleşoğlu Eğitim Fakültesi Tadilatı

Yağmur suyu iniş borularının tamirati yapılmış ve çatı parapetindeki mermer harpuştaların tamirati yapılarak vida ile sabitlenmiştir. Bina çevresindeki kırılan andezitlerin tamiri yapılmış ve morfoloji binası bodrum katında lambiriler yapılmıştır.

Necmettin Erbakan Üniversitesi Eğitim Fakültesi Tadilatı İş'ine ait sözleşme, 39.500,00TL. bedelle imzalanmıştır. İş'e 13/09/2013 tarihinde başlanılmış olup, 30/10/2013 tarihinde tamamlanmıştır. 2013 ödeneğinden 46.610,00 TL. harcama yapılmıştır.





➤ **Necmettin Erbakan Üniversitesi Rektörlük Binası Onarım İşİ**

Bera İş Merkezi 26 ve 27. katlarda gerekli tadilatlar yapılarak rektörlük makamı ve idari odalar hizmete alınmıştır.

Necmettin Erbakan Üniversitesi Rektörlük Binası Onarım İş'ine ait sözleşme, 41.150,00TL. bedelle imzalanmıştır. İş'e 25/02/2013 tarihinde başlanılmış olup, 16/04/2013 tarihinde tamamlanmıştır. 2013 ödeneğinden 48.557,00 TL. harcama yapılmıştır.

➤ **Necmettin Erbakan Üniversitesi Rektörlük Makam Odası İç Merdiven Yapım İşİ**

Rektörlük makam odasından asma kata çıkmak için ahşap malzemedeki dekoratif iç merdiven yapılmıştır.

Necmettin Erbakan Üniversitesi Rektörlük Makam Odası İç Merdiven Yapım İş'ine ait sözleşme, 6.500,00TL. bedelle imzalanmıştır. İş'e 25/04/2013 tarihinde başlanılmış olup, 21/05/2013 tarihinde tamamlanmıştır. 2013 ödeneğinden 7.670,00 TL. harcama yapılmıştır.

➤ **Necmettin Erbakan Üniversitesi Morfoloji Binası Tadilatı İşİ**

Meram Tıp Fakültesi Morfoloji Binasının 1. katında tadilat yapılmış, Diş Polikliniği olarak hizmete alınmıştır.

Necmettin Erbakan Üniversitesi Morfoloji Binası Tadilatı İş'ine ait sözleşme, 28.000,00TL. bedelle imzalanmıştır. İş'e 03/06/2013 tarihinde başlanılmış olup, 12/07/2013 tarihinde tamamlanmıştır. 2013 ödeneğinden 30.204,01 TL. harcama yapılmıştır.

## ➤ Necmettin Erbakan Üniversitesi Fakülteler ve İdari Birimler Onarım İşİ

A.Keleşođlu Eđitim Fakóltesi kanalizasyon tadilatı yapılmıř, İlahiyat Fakóltesi Camii tretuvar tamirati yapılmıř, Fen Bilimleri Enstitüsünde Alüminyum dođramadan bölmeler yapılmıř ve Sađlık Bilimleri Fakóltesi ile Rektörlük katı laminant zemin kaplaması yapılmıřtır.

Necmettin Erbakan Üniversitesi Fakóltele ve İdari Birimler Onarım İş'ine ait sözleşme, 32.900,00TL. bedelle imzalanmıřtır. İş'e 28/05/2013 tarihinde başlanılmıř olup, 26/07/2013 tarihinde tamamlanmıřtır. 2013 ödeneđinden 38.822,00 TL. harcama yapılmıřtır.



### 5.3.4. Hastane

#### ➤ 600 Yataklı 96.500 m<sup>2</sup> Hastane İnşaatı

Üniversite Hastanesi alanına ait 1/5000 ölçekli ve 1/1000 ölçekli imar planı; Büyükşehir Belediyesi Meclisinin 11/10/2013 tarih ve 632 sayılı kararı, Selçuklu Belediye Meclisinin 06/09/2013 tarih ve 225 sayılı kararları ile onaylanmış ve TOKİ ile 17/02/2012 tarihinde imzalanan Ana Protokol'ün genel hükümler adlı 9. Maddesi gereğince 15/05/2013 tarihinde Ek Protokol imzalanmıştır.

600 Yatak 96.500 metrekare kapalı alana sahip Hastane Mimari Kesin Projesi tamamlanarak incelenmek üzere TOKİ'ye verilmiş olup Protokol gereği proje TOKİ tarafından incelenerek ihale süreci başlatılmıştır.





### 5.3.5. Tahsisler

14.11.2012 tarih ve 8155 sayılı yazımız ile mülkiyeti Maliye Hazinesine ait Konya İli Selçuklu İlçesi Sarayköy Mahallesi 1620 numaralı parselin Üniversitemizin Havacılık ve Uzay Fakültesi, Mühendislik ve Mimarlık Fakültesinin araştırma geliştirme laboratuvar ve sosyal tesis yapmak üzere Üniversitemize tahsis edilmesi talep edildi.

Konya Valiliği Defterdarlık Milli Emlak Müdürlüğü'nün 03.07.2013 tarih ve 5297 sayılı yazısıyla tahsis talebimiz uygun bulundu.

14.05.2013 tarih ve 4550 sayılı yazımız ile mülkiyeti Maliye Hazinesinde olan Seydişehir İlçesi Gökçeşhüyük Köyü Deli Çardak Mevki 4463 parseldeki 180.713.95 metrekarelik alanın Selçuk Üniversitesinden tahsisi kaldırılarak Üniversitemize tahsis edilmesi talep edildi

Bu talebimiz Seydişehir Kaymakamlığı Malmüdürlüğü' nün 25.06.2013 tarih ve 804 sayılı yazısıyla uygun görüldü.



## 5.4. Diğer Hizmetler

### 5.4.1. Sosyal ve Kültürel Hizmetler

Üniversitemiz öğrencilerin ilgi alanlarına göre boş zamanlarını değerlendirmek ve eğlenme alışkanlığı kazanmalarını sağlamak, güzel sanatlarla ilgili faaliyetleri izlemelerini ve katılımlarını sağlamak ve yeni ilgi alanları kazanmalarına imkân sağlayarak yeteneklerinin ve kişiliklerinin sağlıklı bir şekilde gelişmesine imkân vermek amacıyla çeşitli kültürel etkinlikler düzenlemektedir.

Üniversitemizde, öğrencilerimizin kültürel ve sportif etkinliklerini geliştirebilmeleri amacıyla 2012 yılında 29 adet öğrenci topluluğunun yanında **2013 yılında da 45 öğrenci** topluluğu daha kurulmuş ve kurulmaya devam edilmektedir.

Ayrıca öğrencilerin boş zamanlarını değerlendirmek amacıyla çeşitli alanlarda uzman öğretimci temin edilmekte, bu alanlarda eğitim ve kurs verilmektedir.

Her yıl geleneksel olarak Üniversite Tanıtım Günleri, Bahar Şenlikleri, eğitim-öğretim yılı başında Üniversite Açılışı, her yılsonunda tüm öğrencilerimiz ve ailelerinin katılımı ile Mezuniyet Töreni tertip edilmiştir.





### 5.4.1.1. Üniversitemiz 2013 Yılı Etkinlikleri

1. 28 Şubat 2013 tarihinde “7. Engelsiz Üniversite Bölge Toplantısı” Üniversitemizde gerçekleştirildi.
2. 4-5 Nisan 2013 tarihinde Isparta’da düzenlenen 7. Engelsiz Üniversiteler Çalıştayı’na katılım sağlandı.
3. 11-12 Mayıs 2013 tarihinde Öğrenci Konseyi Gaziantep ve Urfa’ya gezi düzenledi.
4. 14-15 Mayıs 2013 tarihlerinde Ahmet Keleşoğlu Eğitim Fakültesi Bahçesinde Bahar Şenlikleri gerçekleştirildi. Şenlik pilavıyla başlayan program, gündüz etkinlikleri ile devam etti ve akşam konserleriyle de sonlandı.
5. Gençlik ve Kültür Şöleni kapsamında Spor Şenliği gerçekleştirildi. Ödül töreni yapıldı ve kazanan sporculara plaket verildi.
6. 23-24 Mayıs 2013 tarihinde Üniversitemiz Halk Oyunları Topluluğu Mehmet Akif Ersoy Üniversitesi 7. Bahar Şenliği’ne Üniversitemizi temsilen katıldı.
7. 29 Mayıs 2013 tarihinde Çankırı Karatekin Üniversitesi’nde düzenlenen 8. Engelsiz Bölge Toplantısı’na katılım sağlandı.
8. 2-5 Temmuz 2013 tarihlerinde Manisa’da düzenlenen Goalball 3. Lig Devre Müsabakasına katılım sağlandı.
9. 10-19 Temmuz 2013 tarihlerinde tüm akademik ve idari personele iftar yemeği verildi.
10. Üniversitemiz bünyesinde düzenlenen tüm sosyal etkinlikler öncesinde veya sonrasında kokteyl düzenlendi.



11. 12-15 Eylül 2013 tarihlerinde İstanbul'da düzenlenen KONEXPO 2. Sanayi ve Kültür etkinliğine katılım sağlandı ve Üniversitemiz tanıtım standı açıldı.
12. 6 aylık periyotta yayımlanan "BÜLTEN" tüm protokol ve akademik personele ulaştırıldı.
13. Ahmet Keleşoğlu Eğitim Fakültesi Müzik Bölümü öğretim üyeleri ve öğrencileri ile birlikte "Film Müzikleri" konseri gerçekleştirildi.
14. Üniversitemize kayıt yaptırmaya hak kazanan öğrencilerin adreslerine Üniversite tanıtım kataloğu, tanıtım CD'si, yurt broşürleri vb. gönderildi.
15. Paneller düzenlendi ve misafirlerin konaklamaları karşılandı. Üniversite sınavına hazırlanan Konya ve Konya dışından gelen lise öğrencilerine Fakülteler gezdirildi.
16. Sosyal ve Beşeri Bilimler ve Mühendislik Mimarlık ve Sağlık Bilimleri Fakültelerine kantin açıldı.
17. Havacılık ve Uzay ve Sağlık Bilimleri Fakültelerine yemekhane açıldı.
18. Muharrem ayı dolayısıyla öğrencilere ve tüm personele aşure ikram edildi.
19. Yeni öğrenci toplulukları kuruldu.
20. Engelsiz Üniversite Birimi'ne Ahmet Keleşoğlu Eğitim Fakültesi bünyesinde büro açıldı.



**Tablo 34 : 2013 Yılı Etkinlikleri**

	<b>Etkinlik</b>	<b>Adet</b>
1	Eğitim	3
2	Festival – Şenlik	1
3	Gezi	21
4	Gösteri - Şölen	---
5	Konferans	34
6	Kongre	1
7	Konser	13
8	Kurultay - Çalıştay	---
9	Panel	4
10	Seminer	4
11	Sempozyum	2
12	Sergi	6
13	Söyleşi	3
14	Turnuva	1
15	Yarışma	1
16	Spor	4
17	Yardım Kampanyası	7





## 5.4.2. Beslenme Hizmetleri

Üniversitemiz öğrenci ve personelinin beslenme ihtiyaçları, Dünya İş Merkezi, Bera İş Merkezi, Ahmet Keleşođlu Eğitim Fakültesi, İlahiyat Fakültesi, Meram Tıp Fakültesi ve Sosyal ve Beşeri Bilimler Fakültesi, Sağlık Bilimleri Fakültesi yemekhanelerinde karşılanmaktadır.

Ahmet Keleşođlu Eğitim Fakültesi'nde bulunan yemekhanemizde 01.10.2012 tarihinden itibaren üretilmekte olan yemekler gıda mühendislerimizin kontrolünde hazırlanmaktadır. Her gün dört çeşit yemekten oluşan menüler servise sunulmaktadır. Personel ve öğrencilerimizin beslenme ihtiyaçları üniversitemiz genelinde altı adet yemekhanede sunulan hizmetler ile karşılanmaktadır.

2013 yılında günlük 1.500 kişilik yemek mutfaklarımızda üretilmiştir.



## 6. Yönetim ve İç Kontrol Sistemi

5018 Sayılı Kamu Mali Yönetimi ve Kontrol Kanunu ile Strateji Geliştirme Daire Başkanlığı kurulmuş ve faaliyetlerine başlamıştır. Strateji Geliştirme Daire Başkanı ise üst yöneticiye bağılı faaliyetlerini sürdürmektedir.

Başkanlığımızca 2013 yılında 5018 sayılı Kanunun amacına uygun olarak belirlenen politika ve hedefler doğrultusunda kaynakların etkili, ekonomik ve verimli bir şekilde kullanılmasını, Üniversitemiz bütçesinin orta vadeli mali plan ve diğer mali mevzuata uygun olarak hazırlanması ve yürütülmesi, tüm mali bilgi, yönetim ve işlemlerin zamanında doğru olarak yürütülmesini sağlamak üzere oluşturulan organizasyon, yöntem ve süreçle ilgili yönetim ve kontrol faaliyetleri uygulanmaktadır.





2

# Amaç ve Hedefler



Necmettin Erbakan Üniversitesinin **2014- 2018** dönemine ait faaliyetleri için stratejik önem taşıyan alanları şu şekilde belirlenmiştir:

- A. Lisans ve lisans üstü düzeylerinde öğretim yaparak nitelikli insan yetiştirmek,
- B. Bilimsel araştırma yapmak, bilgi ve teknoloji üretmek,
- C. Bilimsel yayın yapmak,
- D. Kamu ve özel sektör kurum ve kuruluşlarına danışmanlık yapmak,
- E. Toplumun kültürel ve sosyal açıdan gelişimine katkıda bulunacak faaliyetler yapmak.

## A. İdarenin Amaç ve Hedefleri

- STRATEJİK AMAÇ 1** FİZİKSEL YAPININ İYİLEŞTİRİLMESİ
- STRATEJİK AMAÇ 2** ARAŞTIRMA – GELİŞTİRME SÜREÇLERİNİN YÖNETİLMESİ
- STRATEJİK AMAÇ 3** EĞİTİM VE ÖĞRETİMDE SÜRDÜRÜLEBİLİR BAŞARININ SAĞLANMASI
- STRATEJİK AMAÇ 4** İNSAN KAYNAKLARININ GELİŞTİRİLMESİ
- STRATEJİK AMAÇ 5** KURUMSALLAŞMA VE DESTEK SÜREÇLERİNİN İYİLEŞTİRİLMESİ
- STRATEJİK AMAÇ 6** UYGULAMA VE HİZMET SÜREÇLERİNİN İYİLEŞTİRİLMESİ

**AMAÇ 1 : FİZİKSEL ALT YAPININ İYİLEŞTİRİLMESİ**

**Stratejik Hedef 1.1 :** Ana kampüs alanında faaliyette bulunacak akademik ve idari hizmet binalarının inşa edilmesi.

**Stratejik Hedef 1.2 :** Sağlık ve Meram Kampüslerinin iyileştirilmesi ve yenilenmesi.

**Stratejik Hedef 1.3 :** Bilişim teknolojisi altyapısının oluşturulması ve güçlendirilmesi.

**Stratejik Hedef 1.4 :** Öğrenci barınma imkanlarının tamamlanması.

**AMAÇ 2 : ARAŞTIRMA-GELİŞTİRME SÜREÇLERİNİN YÖNETİLMESİ**

**Stratejik Hedef 2.1 :** Öğretim elemanlarının araştırma ve geliştirme faaliyetlerinin artırılması.

**Stratejik Hedef 2.2 :** Araştırma ve geliştirme faaliyetleri için fiziki alt yapı çalışmalarının tamamlanması ve geliştirilmesi.

**Stratejik Hedef 2.3 :** Üniversite - Sanayi işbirliğinin artırılması ve yaygınlaştırılması.

**Stratejik Hedef 2.4 :** Bilimsel araştırma projeleri için ayrılan kaynakların etkin kullanımının sağlanması.

**Stratejik Hedef 2.5 :** Ulusal ve uluslararası yayın ve atıf sayısının artırılması.

**AMAÇ 3 : EĞİTİM VE ÖĞRETİMDE SÜRDÜRÜLEBİLİR BAŞARININ SAĞLANMASI**

**Stratejik Hedef 3.1 :** Öğrencilere verilen eğitim kalitesinin iyileştirilmesi ve sürdürülebilir kılınması.

**Stratejik Hedef 3.2 :** Ulusal ve uluslararası alanda nitelikli eğitim veren üniversite özelliğinin sürdürülmesi.

**Stratejik Hedef 3.3 :** Lisans ve lisansüstü düzeyde yeni eğitim-öğretim programlarının açılması.

**Stratejik Hedef 3.4 :** Yeni fakültelerin, enstitülerin, araştırma ve uygulama merkezlerinin kurulması.

**AMAÇ 4 : İNSAN KAYNAKLARININ GELİŞTİRİLMESİ**

**Stratejik Hedef 4.1 :** Akademik kadronun niteliğinin artırılması ve uluslararası birikimin sağlanması.

**Stratejik Hedef 4.2 :** Öğrencinin eğitim dışı alanlarda ve üniversite ile bütünleşmesinde kişisel gelişimlerine katkıda bulunulması.

**Stratejik Hedef 4.3 :** İdari personel eksikliklerinin giderilmesi ve niteliklerinin artırılması.

**AMAÇ 5 : KURUMSALLAŞMA VE DESTEK SÜREÇLERİNİN İYİLEŞTİRİLMESİ**

**Stratejik Hedef 5.1 :** Üniversite çalışanlarının kurumsal bilince kavuşturulması ve kurumsal kültürün sağlanması.

**Stratejik Hedef 5.2 :** Üniversite çalışanları ile öğrencilerin sosyal ve kültürel ihtiyaçlarının karşılanması.

**Stratejik Hedef 5.3 :** Üniversitede engelsiz yaşam ortamının oluşturulması ve öğrencilerin kişisel gelişimlerine katkı sağlanması.

**Stratejik Hedef 5.4 :** Üniversite mezunları ve öğrencileri arasındaki ilişkinin desteklenmesi ve iş yaşamına katkı sağlanması.

**AMAÇ 6 : UYGULAMA VE HİZMET SÜREÇLERİNİN İYİLEŞTİRİLMESİ**

**Stratejik Hedef 6.1 :** Planlama, performans değerlendirme, denetlenebilirlik ve sürdürülebilirlik ilke ve yöntemlerinin oluşturulması.

**Stratejik Hedef 6.2 :** İyileştirici destek hizmetlerinde niteliğin artırılması.

**Stratejik Hedef 6.3 :** Topluma hizmet veren sağlık birimlerinin hizmet kalitesinin artırılması.



# 3

## Faaliyetlere İlişkin Bilgi ve Değerlendirmeler



## A. Mali Bilgiler

## 1. Bütçe Uygulama Sonuçları

## 1. 1. Bütçe Giderleri

Tablo 35 : Bütçe Giderleri ve Gerçekleşme Oranları

BÜTÇE GİDERİ KALEMLERİ	2013 BÜTÇE ÖDENEĞİ (₺)	2013 YIL SONU ÖDENEĞİ (₺)	2013 HARCAMA TUTARI (₺)	BÜTÇE ÖDENEĞİ GERÇEKLEŞME ORANI (%)
01 - PERSONEL GİDERLERİ	79.668.000,00	84.505.549,00	80.566.200,46	101
02 - SOS.GÜV.KUR. PRİM GİDERLERİ	14.077.000,00	14.501.108,00	14.095.250,35	100
03 - MAL VE HİZMET ALIM GİDERLERİ	11.719.000,00	26.219.654,88	21.870.453,73	187
05 - CARİ TRANSFERLER	1.400.000,00	1.400.000,00	1.296.795,30	93
06 - SERMAYE GİDERLERİ	38.500.000,00	47.284.200,00	30.555.776,31	79
<b>TOPLAM</b>	<b>145.364.000,00</b>	<b>173.910.511,88</b>	<b>148.384.476,15</b>	<b>102</b>

Grafik 4 : Bütçe Giderleri Harcama Tutarı Grafiği

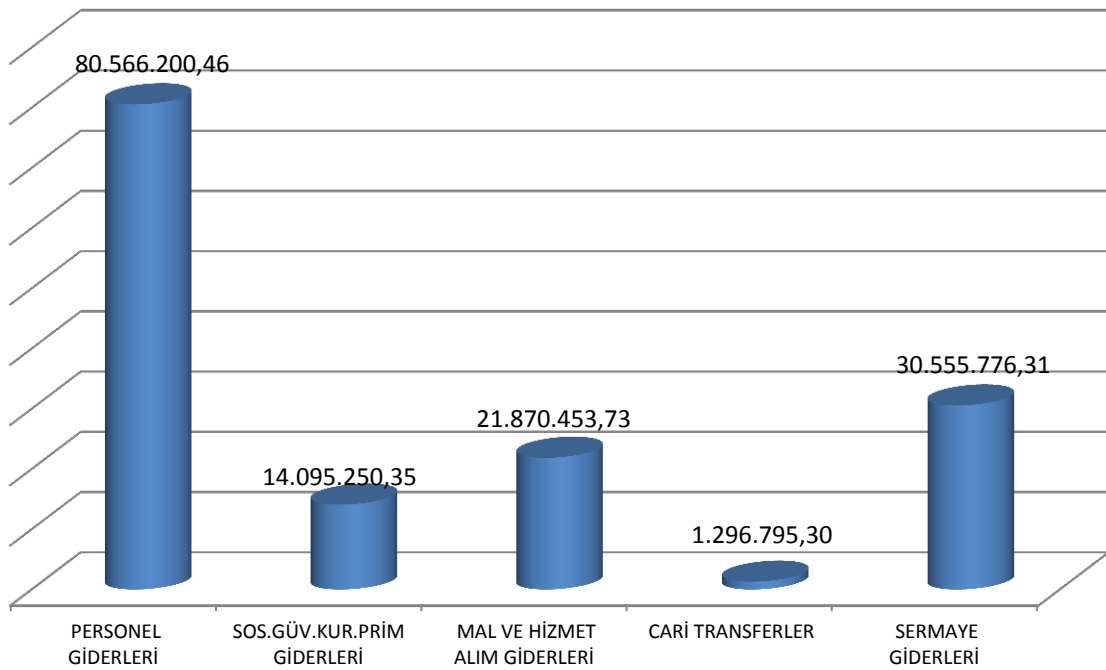

## 1.2. Bütçe Gelirleri

**Tablo 36 : Bütçe Gelirleri ve Gerçekleşme Oranları**

BÜTÇE GELİRİ KALEMLERİ	2013 BÜTÇE TAHMİNİ (₺)	2013 TOPLAM TAHSİLAT (₺)	2013 NET TAHSİLAT (₺)	BÜTÇE TAHMİNİ GERÇEKLEŞME ORANI (%)
03 - TEŞEBBÜS VE MÜLKİYET GELİRLERİ	3.783.000,00	8.721.481,35	8.411.809,03	222
04 - ALINAN BAĞIŞ VE YARDIMLAR (HAZİNE YARDIMI DAHİL)	136.797.000,00	143.609.625,82	143.609.625,82	105
05 - DİĞER GELİRLER	4.784.000,00	11.259.710,90	11.259.710,90	235
<b>TOPLAM</b>	<b>145.364.000,00</b>	<b>163.590.818,07</b>	<b>163.281.145,75</b>	<b>112</b>

**Grafik 5 : Bütçe Gelirleri Gerçekleşme Oranları**

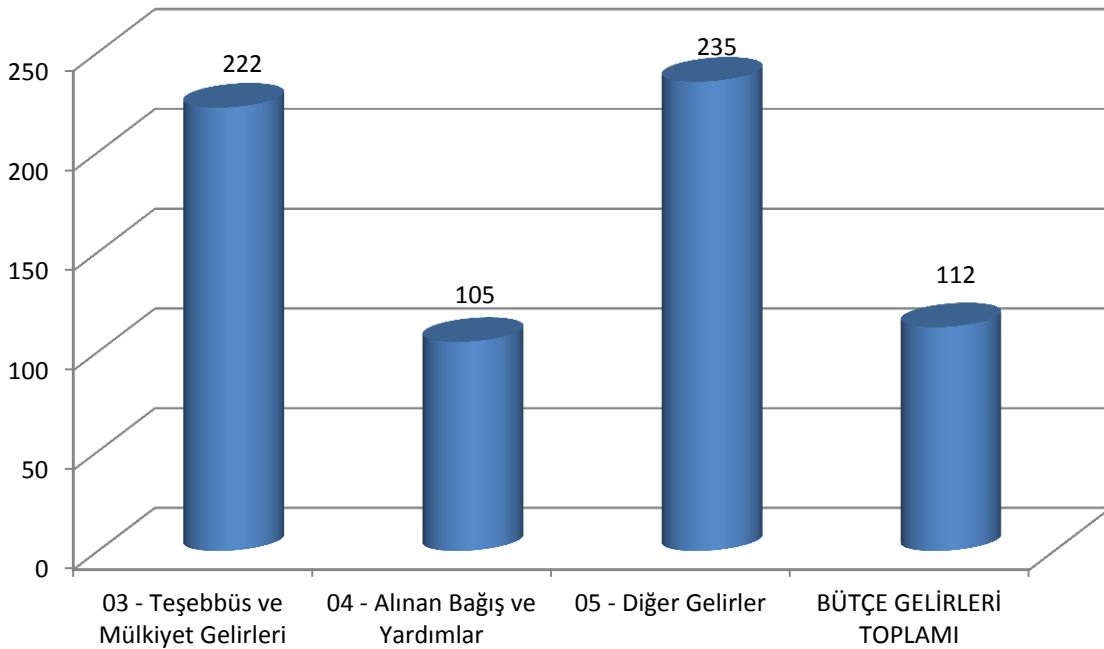

## 2. Mali Denetim Sonuçları

Üniversitemize iç denetçi atanmaması sebebiyle İç Denetim Birimi oluşturulamamış, ancak ön mali kontrol işlemleri yapılmaktadır. 2012 ve 2013 mali yıllarına ilişkin dış denetim Sayıştay tarafından gerçekleştirilmiş olup, denetim sonuçları henüz açıklanmamıştır.

## B. Performans Bilgileri

Üniversitemize ait Stratejik Plan 2014-2018 yıllarını kapsadığından 2013 yılına ilişkin performans değerlendirmesi yapılamamaktadır.

## 1. Faaliyet ve Proje Bilgileri

### 1.1. Faaliyet Bilgileri

**Tablo 37 : 2013 Yılı Faaliyet Bilgileri**

	Sayısı (Adet)
Sempozyum ve Kongre	370
Konferans	132
Panel	89
Seminer	890
Açık Oturum	7
Söyleşi	31
Tiyatro	18
Konser	42
Sergi	15
Turnuva	4
Teknik Gezi	44
Eğitim Semineri	523
Fuar	---

Üniversitemizdeki öğrenci sayısının artışı ile birlikte, yapılan sosyal faaliyetlerde de artış gözlenmiştir. Öğrencilerin hem kendilerini geliştirmeleri hem de sosyal aktivitelerde bulunmaları için çalışmalar yapılmıştır.

## 1.2. Yayınlarla İlgili Faaliyet Bilgileri

İndekslere giren hakemli dergilerde yapılan yayınlar;

**Tablo 38: 2013 Yılı Yayınlarla İlgili Faaliyet Bilgileri**

Yayın Türü	Sayısı (Adet)
Uluslararası hakemli dergilerde yayınlanan makaleler	537
Uluslararası hakemli diğer dergilerde yayınlanan makaleler	140
Ulusal hakemli dergilerde yayınlanan makaleler	300
Ulusal bilimsel toplantılarda sunulan bildiriler	753
Uluslararası toplantılarda sunulan bildiriler	494
Kitap	118

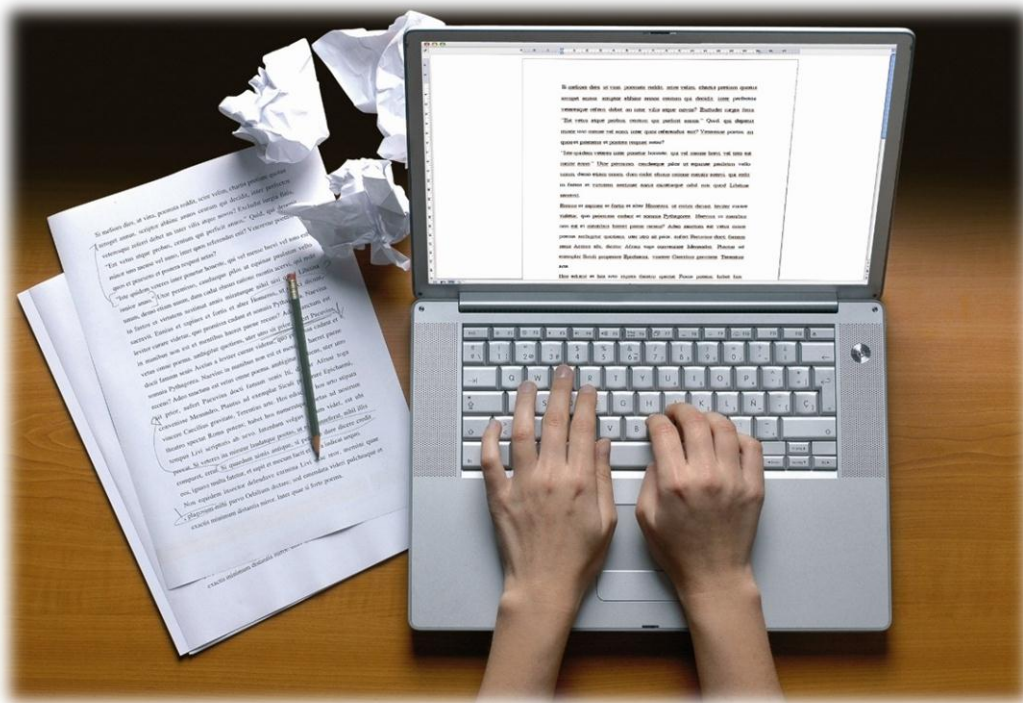



## 1.3. Üniversiteler Arasında Yapılan İkili Anlaşmalar

### 1 Ocak – 31 Aralık 2013 Farabi Hareketlilikleri

**Tablo 39 : Farabi Hareketlilik Bilgileri**

Üniversite Adı	Anlaşmanın İçeriği	Üniversite Adı	Anlaşmanın İçeriği
ADİYAMAN ÜNİVERSİTESİ	Farabi Öğrenci Değişimi	HARRAN ÜNİVERSİTESİ	Farabi Öğrenci Değişimi
ADNAN MENDERES ÜNİVERSİTESİ	Farabi Öğrenci Değişimi	IĞDIR ÜNİVERSİTESİ	Farabi Öğrenci Değişimi
AFYONKOCATEPE ÜNİVERSİTESİ	Farabi Öğrenci Değişimi	İNÖNÜ ÜNİVERSİTESİ	Farabi Öğrenci Değişimi
AĞRI İBRAHİM ÇEÇEN ÜNV.	Farabi Öğrenci Değişimi	İSTANBUL SABAHATTİN ZAİM ÜNV.	Farabi Öğrenci Değişimi
AHI EVRAN ÜNİVERSİTESİ	Farabi Öğrenci Değişimi	İSTANBUL ÜNİVERSİTESİ	Farabi Öğrenci Değişimi
AKDENİZ ÜNİVERSİTESİ	Farabi Öğrenci Değişimi	İZMİR KATİP ÇELEBİ ÜNİVERSİTESİ	Farabi Öğrenci Değişimi
AKSARAY ÜNİVERSİTESİ	Farabi Öğrenci Değişimi	KAFKAS ÜNİVERSİTESİ	Farabi Öğrenci Değişimi
AMASYA ÜNİVERSİTESİ	Farabi Öğrenci Değişimi	KAHRAMANMARAŞ SÜTÇÜ İMAM ÜNV.	Farabi Öğrenci Değişimi
ANKARA ÜNİVERSİTESİ	Farabi Öğrenci Değişimi	KARADENİZ TEKNİK ÜNİVERSİTESİ	Farabi Öğrenci Değişimi
ARTVİN ÇORUH ÜNİVERSİTESİ	Farabi Öğrenci Değişimi	KARAMANOĞLU MEHMETBEY ÜNV.	Farabi Öğrenci Değişimi
BALIKESİR ÜNİVERSİTESİ	Farabi Öğrenci Değişimi	KIRIKKALE ÜNİVERSİTESİ	Farabi Öğrenci Değişimi
BİLECİK ŞEYH EDEBALI ÜNV.	Farabi Öğrenci Değişimi	KİLİS 7 ARALIK ÜNİVERSİTESİ	Farabi Öğrenci Değişimi
BİTLİS EREN ÜNİVERSİTESİ	Farabi Öğrenci Değişimi	MARMARA ÜNİVERSİTESİ	Farabi Öğrenci Değişimi
BÜLENT ECEVİT ÜNİVERSİTESİ	Farabi Öğrenci Değişimi	MEHMET AKİF ERSOY ÜNİVERSİTESİ	Farabi Öğrenci Değişimi
CUMHURİYET ÜNİVERSİTESİ	Farabi Öğrenci Değişimi	MERSİN ÜNİVERSİTESİ	Farabi Öğrenci Değişimi
ÇANAKKALE ON SEKİZ MART ÜNV.	Farabi Öğrenci Değişimi	MUSTAFA KEMAL ÜNİVERSİTESİ	Farabi Öğrenci Değişimi
ÇUKUROVA ÜNİVERSİTESİ	Farabi Öğrenci Değişimi	ONDOKUZ MAYIS ÜNİVERSİTESİ	Farabi Öğrenci Değişimi
DİCLE ÜNİVERSİTESİ	Farabi Öğrenci Değişimi	OSMANGAZİ ÜNİVERSİTESİ	Farabi Öğrenci Değişimi
DOKUZ EYLÜL ÜNİVERSİTESİ	Farabi Öğrenci Değişimi	PAMUKKALE ÜNİVERSİTESİ	Farabi Öğrenci Değişimi
DUMLUPINAR ÜNİVERSİTESİ	Farabi Öğrenci Değişimi	RECEP TAYYİP ERDOĞAN ÜNV.	Farabi Öğrenci Değişimi
ERCİYES ÜNİVERSİTESİ	Farabi Öğrenci Değişimi	SAKARYA ÜNİVERSİTESİ	Farabi Öğrenci Değişimi
ERZURUM TEKNİK ÜNİVERSİTESİ	Farabi Öğrenci Değişimi	SİNOP ÜNİVERSİTESİ	Farabi Öğrenci Değişimi
FIRAT ÜNİVERSİTESİ	Farabi Öğrenci Değişimi	SÜLEYMAN DEMİREL ÜNİVERSİTESİ	Farabi Öğrenci Değişimi
GAZİ ÜNİVERSİTESİ	Farabi Öğrenci Değişimi	ŞİRNAK ÜNİVERSİTESİ	Farabi Öğrenci Değişimi
GAZİANTEP ÜNİVERSİTESİ	Farabi Öğrenci Değişimi	TRAKYA ÜNİVERSİTESİ	Farabi Öğrenci Değişimi
GAZİOSMANPAŞA ÜNİVERSİTESİ	Farabi Öğrenci Değişimi	ULUDAĞ ÜNİVERSİTESİ	Farabi Öğrenci Değişimi
GİRESUN ÜNİVERSİTESİ	Farabi Öğrenci Değişimi	YALOVA ÜNİVERSİTESİ	Farabi Öğrenci Değişimi
HACETTEPE ÜNİVERSİTESİ	Farabi Öğrenci Değişimi	YÜZÜNCÜ YIL ÜNİVERSİTESİ	Farabi Öğrenci Değişimi

**Tablo 40 : Farabi Burs Tutarları**

	Giden Öğrenci	Gelen Öğrenci	Toplam Öğrenci Hareketliliği
<b>Kişi sayısı</b>	53	33	86
<b>Toplam Burs ödemesi (ilk 4 aylık)</b>	62,328.00 TL	-----	-----
<b>Kişi sayısı</b>	81	65	146
<b>Toplam Burs ödemesi (ilk 4 aylık)</b>	95.256.00 TL	-----	-----

(Burs ödemelerinde %30'luk kısım hariçtir.)

## 1.4. Proje Bilgileri

**Tablo 41 : Bilimsel Araştırma Proje Bilgileri (2013 yılı)**



PROJELER	Önceki Yılda Devreden Proje	Yıl İçinde Eklenen Proje	Toplam	Yıl İçinde Tamamlanan Proje	Toplam Ödenek TL
TÜBİTAK	1	2	3	0	485.304,00 TL
BİLİMSEL ARAŞTIRMA PROJELERİ	284	759	1043	60	13,050,421.81TL
<b>TOPLAM</b>	<b>285</b>	<b>761</b>	<b>1046</b>	<b>60</b>	<b>13.535.725,81</b>



# 4

## Kurumsal Kabiliyet ve Kapasitenin Değerlendirilmesi



# A. Üstünlükler

- Üniversitenin şeffaf, paylaşımcı, katılımcı ve deęişime açık bir yönetim anlayışını benimsemiş olması.
- Üniversitenin yetkin, dinamik, özverili bir akademik ve idari kadroya sahip olması.
- Farklı ülke ve kültürlerden gelmiş öğrenci profiline sahip olunması.
- Güçlü öz kaynak oluşturma imkanlarına sahip olunması. (Araştırma ve Uygulama Merkezleri, 2.öğretim, Döner Sermaye gelirleri)
- Kentin sosyoekonomik ve kültürel dinamikleri ile sürekli işbirliği halinde çalışan akademik ve idari bir kadroya sahip olunması.
- Yeni kurulmuş bir Üniversite olmasına rağmen Ahmet Keleşođlu Eğitim Fakültesi, Meram Tıp Fakültesi ve İlahiyat Fakültesi gibi köklü bir geleneğe sahip eğitim kurumlarına sahip olması.
- Meram Tıp Fakültesi Hastanesinin referans bölge hastanesi olarak geniş bir yelpazede hizmet sunumu sağlaması.
- Üniversitenin kültürel, tarihi, ekonomik ve sosyal açıdan zengin değerlere sahip bir kentte kurulmuş olması.

## B. Zayıflıklar

- Yeni kurulmuş olan bir üniversite olunmasından dolayı akademik ve idari kadronun sayıca yetersizliği.
- Bazı bilim disiplinlerinde lisansüstü programların henüz açılmamış olması.
- Mevcut eğitim-öğretim ve idari hizmet binalarının yetersizliği.
- Üniversite yerleşim yapısının dağınık olmasının birimler arasındaki etkileşimi zayıflatması.
- Üniversite Kütüphanesinin ve veri tabanlarına erişim imkânlarının yetersizliği.
- Üniversitenin temel altyapı yatırımlarının henüz tamamlanamaması.
- Yabancı dilde eğitim veren programların sayıca yetersiz olması.
- Kuruluş aşamasında olunması nedeniyle öğrenciler ile akademik ve idari personele yönelik sosyal imkânların yetersiz olması.
- Üniversitenin yeni kurulmakta olan akademik birimlerinde teşkilat yapısının henüz tamamlanmamış olması.
- Öğrencilere yönelik yurt ve burs imkanlarının yetersiz olması.
- Üniversitenin yeni faaliyete geçen birimlerinin kiralık binalarda hizmet vermesi.
- Üniversitenin hızlı büyümesi ile paralellik taşımayan merkezi araştırma laboratuvar altyapısı noksanlığı.
- Meram Tıp Fakültesi Hastanesinin 16 farklı blokta hizmet vermesi, mevcut binaların bazılarının ekonomik ömrünü tamamlamış olması; güvenlik, yönetim ve hizmet kalitesi açısından sorunlara neden olması.



# C. Değerlendirme

Üniversitemiz “Geleceğe Güvenle Bakan Üniversite” sloganıyla yola çıkarak kısa zamanda pek çok çalışmalar yapmış olup, her yıl var olan eksikliklerini hızla tamamlamaktadır. 2013 yılında da faaliyetlerine büyük bir özveriyle sürdüren üniversitemiz geleceğe güvenle bakmaya devam etmektedir.



# 5

## Öneri ve Tedbirler



# A. Tedbirler

- Yeni kurulmuş bir üniversite olması nedeniyle kampüs alanının master plana uygun olarak inşa edilecek olması.
- Yeni kurulmuş bir üniversite olması nedeniyle açılacak programların ülkenin gereksinimi olan alanlara öncelikli olarak planlanması.
- Altyapının teknolojik gelişmelere uygunluğunun tam olarak sağlanması.
- Üniversite bütçesinin yeterli hale getirilmesi.
- Nitelikli akademik ve idari personelin üniversitemiz bünyesine kazandırılması.
- Personelin nitelikli hale getirilmesi için kurum içi ve kurum dışı eğitimlere katılmasının sağlanması.

## B. Öneriler

- Kentin sosyoekonomik ve kültürel dinamikleri ile sürekli işbirliği halinde çalışan akademik ve idari bir kadromuzu gün geçtikçe daha da güçlendirmek.
- Çeşitli projelerin geliştirilmesi için ihtiyaç duyulan alt yapıyı güçlendirmek.
- Üniversitemizin ihtiyaç duyduğu yazılım, donanım ve cihazları temin etmek.
- Bilişim konusunda bilgili, teknik beceriye sahip, uzmanlaşmış personellerin üniversitemiz bünyesine kazandırmak.
- Birimler arasında sağlıklı ve hızlı veri alışverişinin sağlanması için gerekli altyapının (Bilgi Bankası) oluşturulması.

6

Ekler





## Ek – 1 : Üst Yöneticinin İç Kontrol Güvence Beyanı

### ÜST YÖNETİCİ İÇ KONTROL GÜVENCE BEYANI

Üst yönetici olarak yetkim dahilinde;

Bu raporda yer alan bilgilerin güvenilir, tam ve doğru olduğunu beyan ederim.

Bu raporda açıklanan faaliyetler için bütçe ile tahsis edilmiş kaynakların, planlanmış amaçlar doğrultusunda ve iyi mali yönetim ilkelerine uygun olarak kullanıldığını ve iç kontrol sisteminin işlemlerin yasallık ve düzenliliğine ilişkin yeterli güvenceyi sağladığını bildiririm.

Bu güvence, üst yönetici olarak sahip olduğum bilgi ve değerlendirmeler, iç kontroller, iç denetçi raporları ile Sayıştay raporları gibi bilgim dahilindeki hususlara dayanmaktadır.

Burada raporlanmayan, idarenin menfaatlerine zarar veren herhangi bir husus hakkında bilgim olmadığını beyan ederim.



**Konya- Nisan 2014**

**Prof. Dr. Muzaffer ŞEKER**

**Rektör**

## Ek – 2 : Mali Hizmetler Birim Yöneticisinin Beyanı

### MALİ HİZMETLER BİRİM YÖNETİCİSİNİN BEYANI

Strateji Geliştirme Dairesi Başkanı olarak yetkim dahilinde;

Bu idarede, faaliyetlerin mali yönetim ve kontrol mevzuatı ile diğer mevzuata uygun olarak yürütüldüğünü, kamu kaynaklarının etkili, ekonomik ve verimli bir şekilde kullanılmasını temin etmek üzere iç kontrol süreçlerinin işletildiğini, izlendiğini ve gerekli tedbirlerin alınması için düşünce ve önerilerimin zamanında üst yöneticiye raporlandığını beyan ederim.

İdaremizin 2013 Yılı Faaliyet Raporunun “III/A- Mali Bilgiler” bölümünde yer alan bilgilerin güvenilir, tam ve doğru olduğunu teyit ederim.



**Konya – Nisan 2014**

**Tekin ARIKAN**

**Strateji Geliştirme Daire Başkanı**



KONYA



NECMETTİN ERBAKAN  
ÜNİVERSİTESİ

[www.konya.edu.tr](http://www.konya.edu.tr)



**Necmettin Erbakan Üniversitesi Rektörlüğü**

Yenişehir Mah. Dr. Hulusi Baybal Cad. Bera İş Merkezi No: 12 Selçuklu-KONYA

Tel: 0 332 235 61 00 Faks: 0 332 236 21 41