



2021  
FAALİYET  
RAPORU

mis gibi



# NEÜ 2021 FAALİYET RAPORU

**mis gibi**

\*Bu çalışma; Necmettin Erbakan Üniversitesi Strateji Geliştirme Daire Başkanlığı tarafından hazırlanmış, Kurumsal İletişim Koordinatörlüğü tarafından tasarlanmıştır.

Tüm yayın hakkı Necmettin Erbakan Üniversitesine aittir. İzinsiz basılamaz ve çoğaltılamaz.

[erbakan.edu.tr](http://erbakan.edu.tr)

mıs gibi



NECMETTİN ERBAKAN ÜNİVERSİTESİ

AHMET KELEŞOĞLU YERLEŞKESİ  
YENİYOL GİRİŞİ

Güvenlik

# mış gibi



## MIŞ GİBİ DEĞİL MİS GİBİ YAPMAK

Yapılması gereken bir şeyin üstünkörü veya göstermelik yerine getirilmesine “mış gibi yapmak” deniyor. İsmi olan ama içi olmayan eylemler için kullanılan bu tabir, çoğunlukla insan ve kurum yaşamında sıkça karşılaşılan bir sunum halidir. Var olmayan ama varmış gibi yapılan bir görüntü verme biçimi şeklinde tezahür ediyor. Kendinden kaçmanın, benlik sorunlarıyla baş edememenin ve bir illüzyon olarak yaşamının diğer adı. Kişi ve kurumların kendi özünüyle arasına mış-mış gibi tuğlalarla ördüğü duvar.

*Hakikati kendinden gizlemenin, kendinden çok kendi sunumunu gerçekmiş gibi kabul etme hali olan “mış gibi yapma”nın karşısında ise “ya olduğun gibi görün, ya görüldüğün gibi ol” düsturunu koyabiliriz. İnanmış gibi değil, inanarak yola koyulmak.*

Etkin, varlığıyla özünü eşleştirerek; bilgi, beceri ve performansını kendi bilgisiyle

bütünleştirerek ilerlemek.

En önemli görevi nitelikli insan yetiştirmek olan üniversitelerimiz içinde yüksek katma değer üreten bir kurum olma hayali kuran Necmettin Erbakan Üniversitesi, ismini taşımaktan onur duyduğu Merhum Necmettin Erbakan’ın vizyonerliğine yakışır bir şekilde önce ülkemizde, sonra dünyada marka değeri yüksek, yenilikçi ve dinamik bir devlet üniversitesi haline gelme yolculuğunu sürdürüyor.

**“mış gibi değil mis gibi yaptık”** bir motto ya da slogan olarak değil, gerçeklerin dile gelmiş “spot” halidir.

*Üniversitemiz, hayal ve ideallerini bir niyet olarak ifade ettikten sonra bu niyetini bilgi, beceri ve performansıyla uyumlu hale getirdi.*

Kurum kültürünü bilgi, beceri ve performansıyla bütünleştirmesi ve hedefine odaklanmasının altında kendine güvenen, kendi varlığının potansiyeline

inanın ve kendi gerçekliğiyle yüzleşen bir anlayış yer almaktadır.

*İnanmış gibi değil, inanç olmadan ilerlemenin mümkün olamayacağı bilgisinden hareketle beceri ve performansımızı “mış gibi yapmak”a odakladık.*

Seyirci değil sahada, edilgen değil etkin, gölge değil gerçek ve elle tutulur gözle görülür adımlarla ilerleyen **NEÜ’nün dünya çapında bir üniversite olmaya ayarlı rotasında yolculuğu devam ediyor.**

# İÇİNDEKİLER DİZİNİ

<b>SUNUŞ</b>	
<b>I. GENEL BİLGİLER</b>	
<b>A Misyon ve Vizyon</b>	7
<b>B Yetki, Görev ve Sorumluluklar</b>	11
<b>C İdareye İlişkin Bilgiler</b>	13
<b>1- Fiziksel Yapı</b>	13
<b>2- Teşkilat Yapısı</b>	29
<b>3- Teknoloji ve Bilişim Altyapısı</b>	31
<b>4- İnsan Kaynakları</b>	35
<b>5- Sunulan Hizmetler</b>	49
<b>6- Yönetim ve İç Kontrol Sistemi</b>	60
<b>II. AMAÇ VE HEDEFLER</b>	
<b>A Temel Politika ve Öncelikler</b>	63
<b>A Stratejik Planda Yer Alan Amaç ve Hedefler</b>	65
<b>III. FAALİYETLERE İLİŞKİN BİLGİ VE DEĞERLENDİRMELER</b>	
<b>A Mali Bilgiler</b>	69
<b>1- Bütçe Uygulama Sonuçları</b>	69
<b>2- Temel Mali Tablolara İlişkin Açıklamalar</b>	72
<b>3- Mali Denetim Sonuçları</b>	73
<b>4- Diğer Hususlar (Döner Sermaye Bütçesi)</b>	75
<b>B Performans Bilgileri</b>	76
<b>1- Program, Alt Program, Faaliyet Bilgileri</b>	78
<b>1.1. Bilimsel Araştırma Faaliyetleri</b>	78
<b>1.2. İkili Anlaşmalarla Yürütülen Faaliyetler</b>	81
<b>1.3. Bilgi ve Teknoloji Alanındaki Faaliyetler</b>	82
<b>1.4. Yayın Faaliyetleri</b>	86
<b>1.5. Sosyal ve Kültürel Faaliyetler</b>	87
<b>1.6. Yatırım Faaliyetleri</b>	91
<b>2- Performans Sonuçlarının Değerlendirilmesi</b>	112
<b>2.1. Alt program hedef ve göstergeleriyle ilgili</b>	
gerçekleşme sonuçları ve değerlendirmeler	112
<b>2.2. Performans denetim sonuçları</b>	114
<b>3- Stratejik Planın Değerlendirme Tabloları</b>	117
<b>4- Performans Bilgi Sisteminin Değerlendirilmesi</b>	123
<b>IV- KURUMSAL KABİLİYET VE KAPASİTENİN DEĞERLENDİRİLMESİ</b>	
<b>A Üstünlükler</b>	129
<b>B Zayıflıklar</b>	130
<b>V- ÖNERİ VE TEDBİRLER</b>	
<b>EKLER</b>	
EK-1: Üst Yöneticinin İç Kontrol Güvence Beyanı	135
EK-2: Mali Hizmetler Birim Yöneticisinin Beyanı	136

# TABLolar DİZİNİ

Tablo 1	Eđitim Alanı (Derslikler)	13
Tablo 2	Sosyal Alanlar	14
Tablo 3	Sosyal Faaliyetler	16
Tablo 4	Toplantı - Konferans Salonları	23
Tablo 5	Akademik Personel Hizmet Alanları	24
Tablo 6	İdari Personel Hizmet Alanları	24
Tablo 7	Ambarlar	25
Tablo 8	Arşivler	25
Tablo 9	Atölyeler	25
Tablo 10	Hastane Alanları	26
Tablo 11	Bilgisayarlar	32
Tablo 12	Kütüphane Kaynakları	33
Tablo 13	Diđer Bilgi ve Teknolojik Kaynaklar	34
Tablo 14	Akademik Personel Sayıları	35
Tablo 15	Yabancı Uyruklu Öğretim Elemanları	36
Tablo 16	Üniversitemizde Görevlendirilen Akademik Personeller	38
Tablo 17	Akademik Personelin Yaş İtibariyle Dağılımı	38
Tablo 18	Görevlendirilen Akademik Personeller	39
Tablo 19	İdari Personel Sayıları	41
Tablo 20	İdari Personelin Eğitim Durumu ve Dağılımı	41
Tablo 21	İdari Personelin Hizmet Süreleri ve Dağılımı	42
Tablo 22	İdari Personelin Yaş İtibariyle Dağılımı	43
Tablo 23	657 S.k. 4/B' Li Sözleşmeli Personel Kadroları	44
Tablo 24	657 S.k. 4/B' Li Sözleşmeli Personel Hizmet Süresi	44
Tablo 25	657 S.k. 4/B' Li Sözleşmeli Personel Yaş İtibariyle Dağılımı	44
Tablo 26	İşçiler	44
Tablo 27	Öğrenci Sayıları	49
Tablo 28	Yabancı Uyruklu Öğrenciler	50
Tablo 29	Yabancı Dil Hazırlık Sınıfı Öğrenci Sayıları	51
Tablo 30	Öğrenci Kontenjanları ve Doluluk Oranları	53
Tablo 31	Öğrencilerin Yüksek Lisans ve Doktora Programlarına Dağılımı	54
Tablo 32	Öğrenci Sayısı / Akademik Personel Sayısı	59
Tablo 33	Sađlık Hizmetleri	55
Tablo 34	Bütçe Giderleri ve Gerçekleşme Oranları	69
Tablo 35	Program, Alt Program, Faaliyet Düzeyinde 2021 Yılı Bütçe Giderleri Tablosu	70
Tablo 36	Ekonomik Snf. Dördüncü Düzeyinde 2021 Yılı Bütçe Gelirleri Tablosu	71
Tablo 37	İç Denetim Birimi 2021 Yılına Ait Düzenlenen Raporlar	73
Tablo 38	İç Denetim Birimi 2021 Yılına Ait Danışmanlık Faaliyetleri	74
Tablo 39	Döner Sermaye İşletmesi Gider Tablosu	75
Tablo 40	Döner Sermaye İşletmesi Gelir Tablosu	75
Tablo 41	Program, Alt Program, Faaliyetler Tablosu	76
Tablo 42	Bilimsel Araştırma Proje Bilgileri	78
Tablo 43	Bap Koordinatörlüğünce Desteklenen Bilimsel Araştırma Prj.	80
Tablo 44	Erasmus Anlaşmaları	81
Tablo 45	Erasmus Burs Hareketliliđi	81
Tablo 46	2021 Yılı Yayınlarla İlgili Faaliyet Bilgileri	86
Tablo 47	2021 Yılı Sosyal Faaliyetleri	88
Tablo 48	Muhtelif İşler Projesi Kapsamındaki Mal Alımları Tablosu	101
Tablo 49	Muhtelif İşler Projesi Tablosu	102
Tablo 50	Performans Göstergesi Gerçekleşme Sonuçları Tablosu	110
Tablo 51	Gösterge Gerçekleşmeleri Deđerlendirme Tablosu	111
Tablo 52	2021 Yılı Stratejik Plan Deđerlendirme Tablosu	118

## NOT:

Tablolarda yer alan veriler 2021 yıl sonu verileridir.

# GRAFİKLER DİZİNİ

<b>Grafik 1</b>	İdari Personelin Eğitim Durumu Dağılımı	<b>41</b>
<b>Grafik 2</b>	İdari Personelin Hizmet Süreleri Dağılımı	<b>42</b>
<b>Grafik 3</b>	İdari Personelin Yaş İtibariyle Dağılımı	<b>43</b>
<b>Grafik 4</b>	Bütçe Giderleri Harcama Tutarı Grafiği	<b>69</b>



Hayaller ve gerçekler bir madolyonun iki yüzüdür. Hayaller, gerçeklere, menzile, ideale bizi taşıyacak ve yüreklerdeki ilk heyecanın yakıtını oluşturur. Hayalsiz çıktığımız yol kurak ve çorak olacaktır. Bilgi, beceri ve performansı çağırmayan hayaller ise anlamsızlığa mahkûmdur.

Bir hayalimiz var diye başlamıştık yolculuğumuza. En önemli görevi nitelikli insan yetiştirmek olan üniversitelerimiz içinde yüksek katma değer üreten bir kurum olmayı hayal ettik. İsmi taşıdıktan sonra onur duyduğumuz Merhum Necmettin Erbakan'ın vizyonerliğine yakışır bir şekilde önce ülkemizde, sonra dünyada marka değeri yüksek, yenilikçi ve dinamik bir devlet üniversitesi haline gelmeyi hayal ettik.

*Büyüyen Türkiye vizyonuna uygun bilim, teknoloji ve inovasyon yeteneğimizle beşeri sermayenin talep edilen nitelikleri haiz yetişmesini sağlamak, ülkemizin kaynaklarının etkin ve verimli kullanılmasına katkı sunmak, eğitim-*

*sanayi iş birliğini güçlendirmek ve bilim diplomasisinde ülkemizin gururu olmaktı hayalimiz. Bunun için öyle bir çalışalım ki hayallerimize adım adım ilerleyelim istedik. Amaçsız, hedefsiz, yapmış olmak için yapmak istemiyorduk. Hamaset ya da mazeret değil, iş üretelim istedik.*

Ne mi yaptık? İlk iş, nerede olduğumuzu gördük ama asıl önemlisi, kendimize, nerede olabileceğimizi sorduk. Aldığımız cevaplar, kurduğumuz hayalleri daha da büyüttü. Ortak akli hâkim kılan bir yönetim anlayışıyla kolları sıvadık.

Ve ikinci iş; *potansiyelimizi açığa çıkaran karar ve uygulamalarımızla, ekibimiz ve tüm benliğimizle konfor alanlarımızdan çıkıp hayallerimiz istikametinde yürüdük. Sorunları dert ettik, devamıza sarıldık, mazeret değil çarelerin peşine düştük.*

Gayret edermiş gibi, çalışmış, başarılıymış, severmiş gibi yapmadık. Umurumuzdaymış, dinlermiş, anlarmış gibi, olmamış, duymamış, görmemiş, bilmemiş gibi yapmadık. İlgilenmiş, inanmış, adanmış gibi de yapmadık. Biz, "miş gibi" yapmadık. Biz yaptık!

**"Mis gibi" yaptık.**

Dünyada marka değeri yüksek, yenilikçi ve dinamik bir devlet üniversitesi olma hedefimize kurduğumuz ilişkiler ve yaptığımız çalışmalarda güven, dürüstlük, sorumluluk ve şeffaflık ilkelerine bağlı kalarak yürüyoruz. Şeffaflık ve hesap verebilirlik ilkelerimiz doğrultusunda hazırladığımız 2021 yılı Faaliyet Raporumuzu başta Yükseköğretim Kurulu olmak üzere kamuoyunun bilgisine sunarken, "miş gibi" mottosuyla sürdürdüğümüz yolculuğumuzda akademik ve idari çalışma arkadaşlarımıza, öğrencilerimize ve emeği geçen tüm paydaşlarımıza teşekkürlerimi sunuyorum.



**mıs gibi**

# GENEL BİLGİLER

Tüm varlığımızla, idealimizi özümüz kıldık.  
“mış gibi” değil **“mıs gibi”** yaptık.



# TARİHÇE

Üniversitemiz 2010 yılında 6005 sayılı Kanunla Konya Üniversitesi adıyla kurulmuş, bünyesinde 6 Fakülte (Eğitim Bilimleri Fakültesi, Fen Fakültesi, Havacılık ve Uzay Bilimleri Fakültesi, Mühendislik Mimarlık Fakültesi, Sosyal ve Beşeri Bilimler Fakültesi) ile Turizm Fakültesi), 3 Enstitü (Eğitim Bilimleri Enstitüsü, Fen Bilimleri Enstitüsü ve Sosyal Bilimler Enstitüsü) ve 1 Yüksekokul (Yabancı Diller Yüksekokulu) yer almıştır.

2011 yılında 2011/2620 sayılı Bakanlar Kurulu Kararıyla, Selçuk Üniversitesi Rektörlüğü bünyesinde yer alan Ahmet Keleşoğlu Eğitim Fakültesi, Ahmet Keleşoğlu İlahiyat Fakültesi ve Meram Tıp Fakültesi Üniversitemize bağlanmıştır.

2012 yılında 6287 sayılı Kanunla Üniversitemizin adı Necmettin Erbakan

Üniversitesi olarak değiştirilmiştir. Aynı yıl içinde Diş Hekimliği Fakültesi, Güzel Sanatlar Fakültesi, Sağlık Bilimleri Fakültesi, Sağlık Bilimleri Enstitüsü, Türk Müziği Devlet Konservatuvarı, Uygulamalı Bilimler Yüksekokulu kurulmuştur.

2013 yılında 2013/4480 sayılı Bakanlar Kurulu Kararıyla, Selçuk Üniversitesi bünyesinde yer alan Seydişehir Ahmet Cengiz Mühendislik Fakültesi, Ereğli Mühendislik ve Doğa Bilimleri Fakültesi, Ereğli Eğitim Fakültesi, Seydişehir Meslek Yüksekokulu, Seydişehir Sağlık Hizmetleri Meslek Yüksekokulu, Konya Ereğli Kemal Akman Meslek Yüksekokulu Üniversitemize bağlanmıştır. Aynı yıl içinde Eğitim Bilimleri Fakültesi kapatılmış, Adalet Meslek Yüksekokulu kurulmuştur.

2014 yılında Ereğli Adalet Meslek Yüksekokulu, 2015 yılında Hukuk Fakültesi kurulmuştur. 2017 yılında Siyasal Bilgiler Fakültesi, Seydişehir Sağlık Bilimleri Fakültesi, Meram Meslek Yüksekokulu kurulmuş; Uygulamalı Bilimler Yüksekokulu, Uygulamalı Bilimler Fakültesi'ne dönüştürülmüştür. 2018 yılında Hemşirelik Fakültesi, 2019 yılında Ereğli Veterinerlik Fakültesi ile Sağlık Hizmetleri Meslek Yüksekokulu, 2020 yılında Ereğli Ziraat Fakültesi ile Ereğli Sağlık Hizmetleri Meslek Yüksekokulu kurulmuş, Ereğli Mühendislik ve Doğa Bilimleri Fakültesi kapatılmıştır.

2021 yılı itibarıyla Üniversitemiz bünyesinde 20 fakülte, 4 enstitü, 1 yüksekokul, 8 meslek yüksekokulu, 1 konservatuvar ve 1 hastane bulunmaktadır.

# AKADEMİK BİRİMLER

## 20 FAKÜLTE

- Ahmet Keleşoğlu Eğitim Fakültesi
- Ahmet Keleşoğlu İlahiyat Fakültesi,
- Diş Hekimliği Fakültesi,
- Ereğli Eğitim Fakültesi,
- Ereğli Ziraat Fakültesi,
- Fen Fakültesi,
- Güzel Sanatlar Fakültesi,
- Havacılık ve Uzay Bilimleri Fakültesi,
- Hemşirelik Fakültesi
- Hukuk Fakültesi,
- Meram Tıp Fakültesi,
- Mühendislik Mimarlık Fakültesi,
- Sağlık Bilimleri Fakültesi,
- Seydişehir Ahmet Cengiz Mühendislik Fakültesi,
- Seydişehir Sağlık Bilimleri Fakültesi,
- Siyasal Bilgiler Fakültesi,
- Sosyal ve Beşeri Bilimler Fakültesi,
- Turizm Fakültesi, Uygulamalı Bilimler Fakültesi,
- Veteriner Fakültesi

## 8 MESLEK YÜKSEKOKULU

- Adalet Meslek Yüksekokulu,
- Ereğli Adalet Meslek Yüksekokulu,
- Ereğli Sağlık Hizmetleri Meslek Yüksekokulu
- Konya Ereğli Kemal Akman Meslek Yüksekokulu,
- Meram Meslek Yüksekokulu,
- Sağlık Hizmetleri Meslek Yüksekokulu,
- Seydişehir Meslek Yüksekokulu,
- Seydişehir Sağlık Hizmetleri Meslek Yüksekokulu

## 4 ENSTİTÜ

- Eğitim Bilimleri Enstitüsü,
- Fen Bilimleri Enstitüsü,
- Sağlık Bilimleri Enstitüsü
- Sosyal Bilimler Enstitüsü

## 1 YÜKSEKOKUL

- Yabancı Diller Yüksekokulu

## 1 KONSERVATUVAR

- Türk Müziği Devlet Konservatuvarı

## GENEL BİLGİLER

### A- Misyon ve Misyon

# MİSYON

Bilginin üretiminde insana ve çevreye faydayı esas alarak bilimsel etik ve evrensel değerleri temel alan, disiplinler arası çalışmaları ön plana çıkaran, ulusal ve uluslararası kurum ve kuruluşlarla ilişkileri geliştiren, çeşitli proje ve etkinliklerle sanayi ve hizmet sektörleri ile arasındaki ilişkileri güçlendiren, eleştirel düşünme yeteneği kazanmış nitelikli bireyler yetiştiren üniversite olmak.

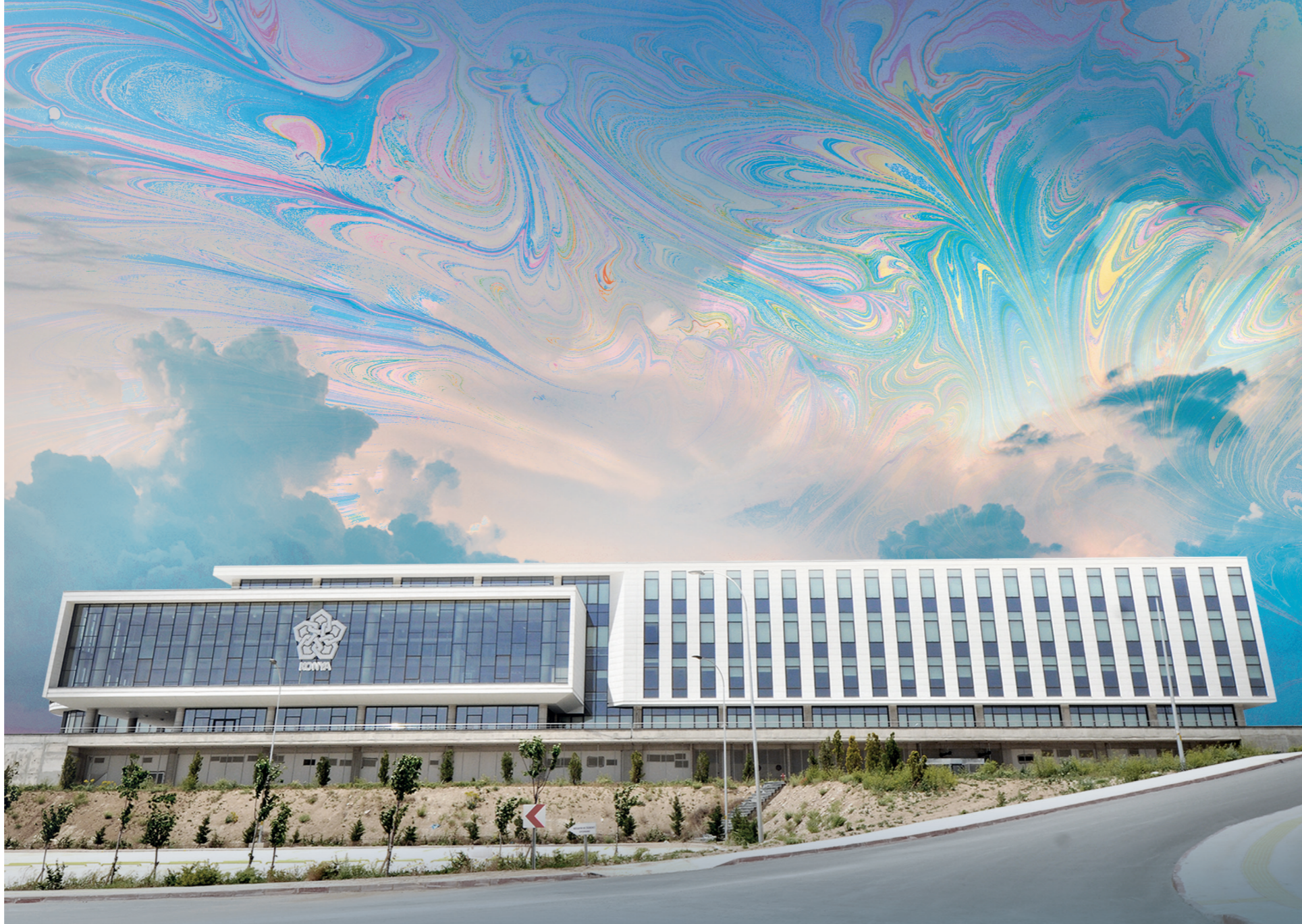

# VİZYON

Üniversitemiz katılımcı, farklılıklara saygılı ve özgürlükçü bir kurum kültürü içinde tüm paydaşlarımızın gereksinimlerine duyarlı olma prensibini esas alarak, araştırma ve eğitim alanındaki yenilikçi ve yol gösterici yaklaşımı ile öncülük yapan, özgün bilginin ortaya çıkarılmasını ve yayılmasını sağlayan, bilimsel kümelenme ile uluslararası bir referans noktası olmayı hedeflemektedir.

**mıs gibi**

Niyetimizi bilgiye,  
bilgimizi beceriye dönüştürdük.  
“mıř gibi” deęil **“mıs gibi”** yaptık.

## YÜKSEK ÖĞRETİM KURUMLARI'NIN GÖREVLERİ



- Çağdaş uygarlık ve eğitim-öğretim esaslarına dayanan bir düzen içinde, toplumun ihtiyaçları, kalkınma planları ilke ve hedeflerine uygun ve ortaöğretime dayalı çeşitli düzeylerde eğitim-öğretim, bilimsel araştırma, yayım ve danışmanlık yapmak,

- Kendi ihtisas gücü ve maddi kaynaklarını rasyonel, verimli ve ekonomik şekilde kullanarak, milli eğitim politikası ve kalkınma planları ilke ve hedefleri ile Yükseköğretim Kurulu tarafından yapılan plan ve programlar doğrultusunda ülkenin ihtiyacı olan dallarda ve sayıda insan gücü yetiştirmek,

- Türk toplumunun yaşam düzeyini yükseltici ve kamuoyunu aydınlatıcı bilim verilerini söz, yazı ve diğer araçlarla yaymak,

- Örgün, yaygın, sürekli ve açık eğitim yoluyla toplumun özellikle sanayileşme ve tarımda modernleşme alanlarında eğitilmesini sağlamak,

- Ülkenin bilimsel, kültürel, sosyal ve ekonomik yönlerden ilerlemesini ve gelişmesini ilgilendiren sorunlarını diğer kuruluşlarla işbirliği yaparak, kamu kuruluşlarına önerilerde bulunmak suretiyle öğretim ve araştırma konusu yapmak, sonuçlarını toplumun yararına sunmak ve kamu

kuruluşlarınca istenecek inceleme ve araştırmaları sonuçlandırarak düşüncelerini ve önerilerini bildirmek,

- Eğitim-öğretim seferberliği içinde örgün, yaygın, sürekli ve açık eğitim hizmetini üstlenen kurumlara katkıda bulunacak önlemleri almak,

- Yörelerindeki tarım ve sanayinin gelişmesine ve yörelerin ihtiyaçlarına uygun meslek elemanlarının yetişmesine ve bilgilerinin gelişmesine katkıda bulunmak; sanayi, tarım ve sağlık hizmetleri ile diğer hizmetlerde modernleşmeyi, üretimde artışı sağlayacak çalışma ve programlar

yapmak, uygulamak ve yapılara katılmak, bununla ilgili kurumlarla işbirliği yapmak ve çevre sorunlarına çözüm getirici önerilerde bulunmak,

- Eğitim teknolojisini üretmek, geliştirmek, kullanmak ve yaygınlaştırmak,

- Yükseköğretimin uygulamalı yapılmasına ait eğitim-öğretim esaslarını geliştirmek, döner sermaye işletmelerini kurmak, verimli çalıştırmak ve bu faaliyetlerin geliştirilmesine ilişkin gerekli düzenlemeleri yapmaktır.

**Daima  
toplum için çalışan  
üniversite...**

## GENEL BİLGİLER

### C- İDAREYE İLİŞKİN BİLGİLER

#### 1. Fiziksel Yapı

##### 1.1. Eğitim Alanları

Eğitim Alanı Kapasitesi (Adet)	0-50 (Kişi)	51-75 (Kişi)	76-100 (Kişi)	101-150 (Kişi)	151-250 (Kişi)	250 ve Üzeri (Kişi)
Anfi	1	2	6	22	15	5
Sınıf	176	157	37	12	1	0
Bilgisayar Laboratuvarı	18	19	5	0	0	0
Diğer Laboratuvar	89	10	3	0	0	0
<b>TOPLAM</b>	<b>284</b>	<b>188</b>	<b>51</b>	<b>34</b>	<b>16</b>	<b>5</b>

Tablo 1: Eğitim Alanları (Derslikler)



## GENEL BİLGİLER

### C- İDAREYE İLİŞKİN BİLGİLER

#### 1. Fiziksel Yapı

##### 1.2. Sosyal Alanlar

Kantinler	Toplam	Birim
Kantin Sayısı	22	Adet
Kantin Alanı Toplamı	11.705,13	m <sup>2</sup>
Misafirhaneler		
Misafirhane Sayısı	1	Adet
Misafirhane Kapasitesi	15	Kişi
Yemekhaneler		
Öğrenci Yemekhane Sayısı	10	Adet
Öğrenci Yemekhane Alanı	5.000	m <sup>2</sup>
Öğrenci Yemekhane Kapasitesi	3.600	Kişi
Personel Yemekhane Sayısı	7	Adet
Personel Yemekhane Alanı	1000	m <sup>2</sup>
Personel Yemekhane Kapasitesi	1.250	Kişi

Tablo 2: Sosyal Alanlar



**GENEL BİLGİLER**  
**C- İDAREYE İLİŞKİN BİLGİLER**  
**1. Fiziksel Yapı**  
1.2. Sosyal Alanlar



Bölümler	Sayısı (Adet)	Üye Sayısı (Kişi)
Öğrenci Kulüpleri	149	10.800

Tablo 3: Sosyal Faaliyetler

Üniversitemiz öğrencilerinin, toplumsal ve kültürel gelişmelerine yardım etmek, beden ve ruh sağlığını korumak ve onların araştırmacı ve yaratıcı

niteliklere sahip kişiler olarak yetiştirebilmek için dinlenme ve boş zamanlarını değerlendirerek sosyal ihtiyaçlarını karşılamak amacıyla kurulan Öğrenci

Topluluk sayısı 2020 yılında 121 adettir. Bu topluluklar yıl boyunca akademik danışmanları gözetiminde çalışmalarını sürdürmektedir.

mis gibi





# ÖĞRENCİ TOPLULUKLARI

- 21. Yy. Türk Strateji ve Düşünce Topluluğu
- Adalet Değerleri Topluluğu
- Ahbap Topluluğu
- Aid Topluluğu
- Aile ve Gençlik Destek Topluluğu
- Akademik Kültür Topluluğu
- Akademik Düşünce Eğitim Medeniyet Topluluğu
- Akademik Gelişim Topluluğu
- Anadolu Gelişim Topluluğu
- Anka Havacılık ve Uzay Topluluğu
- Atasagun Topluluğu
- Atatürkçü Düşünce Topluluğu
- Belde-i Muhayyere Öğrenci Topluluğu
- Bilge Kadın Topluluğu
- Bilge Türk Topluluğu
- Bilgi ve Düşünce Topluluğu
- Bilimsel Araştırma Topluluğu
- Bilinçli Eğitimciler Topluluğu
- Bilişim Topluluğu
- Biyosistem Mühendisliği Topluluğu
- Biyoteknoloji Topluluğu
- Blokzincir ve Yapay Zeka Hukuku Topluluğu
- Büyük Doğu Fikir Öğrenci Topluluğu
- Çatalhöyük Sinema Topluluğu
- Çocuklar Geleceğimiz Topluluğu
- Dayanışma İrfan ve Kardeşlik Topluluğu
- Dental Araştırmalar Topluluğu
- Dilbilim Topluluğu
- Divanu Lugati't-Türk Topluluğu
- Doğa Gözlem ve Fotoğrafçılığı Topluluğu
- Düş Peşine Topluluğu
- Düşlerdeki Yaşam Topluluğu
- Ebedi Gençlik Topluluğu
- Eğitim Kültür ve Sanat Topluluğu
- Eğitimde Drama Topluluğu
- Ekonomik ve Sosyal Araştırmalar Topluluğu
- Elektronik Spor Topluluğu
- Endüstri Mühendisliği Topluluğu
- Engelsiz Bilişim ve Girişimcilik Topluluğu
- Engelsiz Yaşam Topluluğu
- Erasmus Topluluğu
- Fakülteli Anadolu Aslanları Topluluğu
- Faraza Topluluğu
- Farkındalık Atölyesi Topluluğu
- Felsefe Etkinlikleri Topluluğu
- Fen ve Çevre Topluluğu
- Fıkıh Topluluğu
- Fikirname Topluluğu
- Fizyoterapi ve Sağlıklı Yaşam Topluluğu
- Fora Topluluğu
- Gastronomi Topluluğu
- Geleneksel Türk Sanatları Topluluğu
- Geleneksel Türk Okçuları Topluluğu
- Genç Adım Topluluğu
- Genç Arkadaş Öğrenci Topluluğu
- Genç Bankacılar ve Finansçılar • Topluluğu
- Genç Gönüllüler Topluluğu
- Genç Hukukçular Topluluğu
- Genç Kanatlar ve Havacılık Topluluğu
- Genç Kızılay Topluluğu
- Genç Siyaset Topluluğu
- Genç Tema Topluluğu
- Genç Ünikop Topluluğu
- Genç Yeşilay Topluluğu
- Genç Yöneticiler ve Bilişim Topluluğu
- Güçlü Enformasyon Nitelikli Çoğunluk Topluluğu
- Güzide Gençlik Öğrenci Topluluğu
- Halk Oyunları Topluluğu
- Harita Topluluğu
- Helal ve Sağlıklı Yaşam Topluluğu
- Hukuk ve Adalet Topluluğu
- Hukuki Araştırmalar ve Eğitim Topluluğu
- Hukuki Yaşam Topluluğu
- Hukukta Kazanım Topluluğu
- Hür Genç Topluluğu
- Hürkuş Topluluğu
- IEEE Neü Topluluğu
- İdeal Gençlik Topluluğu
- İdealist Eğitimciler Topluluğu
- İngilizce Konuşma ve Tartışma Topluluğu
- İrfan Topluluğu
- İyi Gelecek İyi Öğretmenler Gelecek Topluluğu
- İyiliğin Geleceği Topluluğu
- İyilik Her Zaman Her Yerde Topluluğu
- Kadem Gençlik Topluluğu
- Kariyer ve Danışmanlık Topluluğu
- Kızılelma Topluluğu
- Kişisel Gelişim Topluluğu
- Klasik Türk Edebiyatı Topluluğu
- Konya Akademi Resim Topluluğu
- Köprü Öğrenci Topluluğu
- Kritik ve Analitik Düşünme Topluluğu
- Kültür Ahlak ve Medeniyet Topluluğu
- Kültür Sanat ve Edebiyat Topluluğu
- Kültür ve Turizm Topluluğu
- Lisan Topluluğu
- Lojistik Bilgi Öğrenci Topluluğu
- Lokman Topluluğu
- Makine Mühendisliği Topluluğu
- Maliye Topluluğu
- Matematik-Bilgisayar Topluluğu
- Maverik Roket Teknolojileri Topluluğu
- Mefkureci Öğrenciler Topluluğu
- Meram Genç Yeryüzü Doktorları Topluluğu
- Mimari Atölye Topluluğu
- NEÜ Moleküler Biyoloji ve Genetik (NEÜGEN) Topluluğu
- NEÜ Mescid Topluluğu
- NEÜ Genç Mühendisleri Topluluğu
- NEÜ Matematik Topluluğu
- NEÜ Oryantiring Ateşi Topluluğu
- NEÜ Proje Topluluğu
- Patisev Topluluğu
- Pdr Empati Topluluğu
- Plastik Sanatlar Topluluğu
- Psikoloji Topluluğu
- Rekreasyon Topluluğu
- Sağlık Bileti Topluluğu
- Sağlık İçin El Ele Topluluğu
- Sağlık ve Gelişim Topluluğu
- Sağlık, Sosyal Yaşam ve Kariyer Topluluğu
- Sağlıklı Beslenme Topluluğu
- Sanat Tarihi Topluluğu
- Sanat ve Organizasyon Topluluğu
- Sanat ve Tasarım Topluluğu
- Sosyal Aktivite ve Kültürü Artırma Topluluğu
- Sosyal Eğitim ve Etkileşim Topluluğu
- Sosyal Hizmet ve Etkileşim Topluluğu
- Sosyoloji Topluluğu
- Sportif Etkinlikler Topluluğu
- Sportif Faaliyetler Topluluğu
- Tarih Topluluğu
- Tarihi Bilinçlendirme Topluluğu
- Tıpta Kariyer Topluluğu
- Tiyatro Topluluğu
- Türk Tarihi ve Gelenekleri Araştırma Topluluğu
- Türk Tıp Öğrencileri Birliği Topluluğu
- Türkçe Topluluğu
- Türkiye Genç Fikirler Topluluğu
- Uluslararası Genç Ticaretçiler Topluluğu
- Uluslararası İlahiyatçılar Topluluğu
- Uluslararası Öğrenci Topluluğu
- Umudum Sensin Öğrenci Topluluğu
- Unity NEÜ Topluluğu
- Üniversiyede Spor Topluluğu
- Mavi Kelebekler Çocuk Hakları Topluluğu



**mıs gibi**

Bilginin, becerinin ve performansın  
birbiriyle uyumuna odaklandık.  
“mıř gibi” deęil “**mıs gibi**” yaptık.

## GENEL BİLGİLER C- İDAREYE İLİŞKİN BİLGİLER

### 1. Fiziksel Yapı

#### 1.2. Sosyal Alanlar

##### 1.2.1. Toplantı Konferans Salonları

	0-50 (Kişi)	51-75 (Kişi)	76-100 (Kişi)	101-150 (Kişi)	151-250 (Kişi)	251-Üzeri (Kişi)
Toplantı Salonu	34	2	---	---	---	---
Konferans Salonu	---	---	---	2	12	3
<b>TOPLAM</b>	<b>34</b>	<b>2</b>	<b>---</b>	<b>2</b>	<b>12</b>	<b>3</b>

Tablo 4: Toplantı - Konferans Salonları



## GENEL BİLGİLER C- İDAREYE İLİŞKİN BİLGİLER

### 1. Fiziksel Yapı

#### 1.3. Hizmet Alanları

##### 1.3.1. Akademik Personel Hizmet Alanları

Hizmet Alanları	Sayısı (Adet)	Alanı (m <sup>2</sup> )	Kullanan Sayısı (Kişi)
Çalışma Odası	1.081	26.715	1.306

Tablo 5: Akademik Personel Hizmet Alanları

##### 1.3.2. İdari Personel Hizmet Alanları

Hizmet Alanları	Sayısı (Adet)	Alanı (m <sup>2</sup> )	Kullanan Sayısı (Kişi)
Çalışma Odası	308	10.540	533

Tablo 6: İdari Personel Hizmet Alanları



## GENEL BİLGİLER

### C- İDAREYE İLİŞKİN BİLGİLER

#### 1. Fiziksel Yapı

##### 1.4. Ambarlar

Hizmet Alanları	Sayısı (Adet)	Alanı (m <sup>2</sup> )
Ambar	46	6.149

Tablo 7: Ambarlar

##### 1.5. Arşivler

Hizmet Alanları	Sayısı (Adet)	Alanı (m <sup>2</sup> )
Arşiv	47	2.675

Tablo 8: Arşivler

##### 1.6. Atölyeler

Hizmet Alanları	Sayısı (Adet)	Alanı (m <sup>2</sup> )
Atölye	70	5.351

Tablo 9: Atölyeler

## GENEL BİLGİLER

### C- İDAREYE İLİŞKİN BİLGİLER

#### 1. Fiziksel Yapı

##### 1.7. Hastane Alanları

Birim	Sayı (Adet)	Alan (m <sup>2</sup> )
Acil Servis	2	4.500
Yoğun Bakım	17	7.000
Ameliyathane	28	6.000
Klinik	21	36.250
Laboratuar	5	2.500
Eczane	2	1.000
Radyoloji Alanı	2	2.500
Nükleer Tıp Alanı	1	1.000
Sterilizasyon Alanı	1	400
Mutfak	2	2.500
Çamaşırhane	1	400
Teknik Servis	2	5.000
Diğer Bölümler		107.950
<b>Toplam Kapalı Alan</b>	<b>2 Yerleşke</b>	<b>177.000</b>

Tablo 10: Hastane Alanları



mıs gibi



NECETTİN ERBAKAN  
ÜNİVERSİTESİ

3 Misafirhane

Başlık, Kültür ve Spor Daire Başkanlığı  
Bilgi İşlem Daire Başkanlığı  
2 Öğrenci İşleri Daire Başkanlığı  
Sosyal İncivasyon Dairesi

1 Stratejik Geliştirme Daire Başkanlığı  
Mali ve Mali İşler Daire Başkanlığı  
Muhakkik Müfettişliği

Öğrenci Destek Merkezi  
ÖSYM Ofisi

Z Diğ. Birlikler Genel Koordinatörlüğü  
Evrensel (UNEP) Farklı Medeniyetler  
Okulların Öğrenciler Koordinatörlüğü  
Yabancı Dil Öğrenciler Koordinatörlüğü  
Kültürel ve Bilişimsel Çalışmalar Merkezi

B Bşk  
090

**GENEL BİLGİLER**  
**C- İDAREYE İLİŞKİN BİLGİLER**  
**2. Teşkilat Yapısı**



**GENEL BİLGİLER**  
**C- İDAREYE İLİŞKİN BİLGİLER**  
**3. Teknoloji ve Bilişim Altyapısı**  
3.1. Yazılımlar

**LİSANS ADI**

Ubuntu 13.x Server ve Client işletim Sistemi  
Open Office Yazılımı  
Personel Özlük İşleri Web Otomasyonu  
Öğrenci İşleri Otomasyonu  
Open Stack Bulut Teknolojisi Sunucu Yazılımı  
Elektronik Belge Yönetim Sistemi  
Microsoft Windows İşletim Sistemleri  
Microsoft Ofis Uygulamaları  
Microsoft SQL Server Standart Edition  
Oracle Database Standart Edition One  
SolidWorks Edu Edition 200 Kullanıcı Network Yazılım Lisansı  
Enocta Uzaktan Eğitim Yazılımı  
Trend Micro Antivirüs Yazılımı  
Photoshop CC  
Edius Pro  
VMware 6.0  
Abby Fine Reader 14  
Veeam Backup  
Adobe Connect  
Adobe Creative Cloud

**GENEL BİLGİLER**  
**C- İDAREYE İLİŞKİN BİLGİLER**  
**3. Teknoloji ve Bilişim Altyapısı**  
3.2. Bilgisayarlar

<b>Bilgisayarlar</b>	<b>Sayısı (Adet)</b>
Masaüstü Bilgisayar	3.700
Taşınabilir Bilgisayar	1.067
Tablet Bilgisayar	273
<b>TOPLAM</b>	<b>5.040</b>

Tablo 11: Bilgisayarlar



**GENEL BİLGİLER**  
**C- İDAREYE İLİŞKİN BİLGİLER**  
**3. Teknoloji ve Bilişim Altyapısı**  
3.3. Kütüphane Kaynakları

Kütüphane Kaynakları	
Elektronik Kitap	4.400.500
Basılı Kitap	117.200
Sesli Kitap	5.791
e-Dergi	192.915
Tez (Açık Erişim Sisteminde)	5.700.000
Abone Olunan Veri Tabanı	10
Görsel	1.800.000
Makale	6.035.000
Gazete	11.518
Patent	24.000.000
Makale Özeti	66.000.000
Doküman	686.000
İçtihat	4.928.000
Belge ve Dilekçe	2.500
Mevzuat	96.000

Tablo 12: Kütüphane Kaynakları



**GENEL BİLGİLER**  
**C- İDAREYE İLİŞKİN BİLGİLER**  
**3. Teknoloji ve Bilişim Altyapısı**  
3.4. Diğer Bilgi ve Teknolojik Kaynaklar

Cinsi	İdari Amaçlı (Adet)	Eğitim Amaçlı (Adet)	Araştırma Amaçlı (Adet)
Projeksiyon	25	600	25
Tepegöz	---	2	---
Barkod Okuyucu	64	8	---
Fotokopi Makinesi	60	22	1
Faks	30	2	2
Fotoğraf Makinesi	25	128	25
Kameralar	860	50	20
Televizyonlar	800	130	---
Tarayıcılar	27	25	---
Müzik Setleri	---	15	---
Mikroskoplar	---	150	35
Yazıcılar	1.100	390	20
Yangın Söndürme Cih.	427	30	---
Klima	351	---	---
Telefon Sayısı	1.063	300	---

Tablo 13: Diğer Bilgi ve Teknolojik Kaynaklar





**GENEL BİLGİLER**  
**C- İDAREYE İLİŞKİN BİLGİLER**  
**4. İnsan Kaynakları**  
4.1. Akademik Personel Sayıları

Kadrolar	Kadroların Doluluk Miktarına Göre		
	Dolu	Boş	Toplam
Profesör	355	64	419
Doçent	228	72	300
Dr. Öğretim Üyesi	412	139	551
Öğretim Görevlisi	215	36	251
Araştırma Görevlisi	867	146	1.013
<b>TOPLAM</b>	<b>2.077</b>	<b>457</b>	<b>2.534</b>

Tablo 14: Akademik Personel Sayıları



**GENEL BİLGİLER**  
**C- İDAREYE İLİŞKİN BİLGİLER**  
**4. İnsan Kaynakları**  
4.2. Yabancı Uyruklu Akademik Personel Sayıları

Kadro Unvanı	Ülke	Kadro Birim	Kişi Sayısı
Profesör	İngiltere	Siyasal Bilgiler Fakültesi	1
Doktor Öğretim Üyesi	Irak	Mühendislik Fakültesi	1
Doktor Öğretim Üyesi	İran	Hemşirelik Fakültesi	1
Doktor Öğretim Üyesi	İspanya	Siyasal Bilgiler Fakültesi	1
Doktor Öğretim Üyesi	Mısır	Ahmet Keleşoğlu İlahiyat Fakültesi	1
Doktor Öğretim Üyesi	Yemen	Ahmet Keleşoğlu İlahiyat Fakültesi	1
Öğretim Görevlisi	Cezayir	Yabancı Diller Yüksekokulu	1
Öğretim Görevlisi	Irak	Yabancı Diller Yüksekokulu	1
Öğretim Görevlisi	Mısır	Yabancı Diller Yüksekokulu	3
Öğretim Görevlisi	Suriye Arap Cumhuriyeti	Yabancı Diller Yüksekokulu	2
Öğretim Görevlisi	Yemen	Yabancı Diller Yüksekokulu	1
<b>TOPLAM</b>			<b>14</b>

Tablo 15: Yabancı Uyruklu Öğretim Elemanları



## GENEL BİLGİLER C- İDAREYE İLİŞKİN BİLGİLER

### 4. İnsan Kaynakları

#### 4.3. Başka Üniversitelerden Üniversitemizde Görevlendirilen Akademik Personeller

UNVAN	ÇALIŞTIĞI BİRİM	GELDİĞİ ÜNİVERSİTE	KİŞİ SAYISI
Profesör	Veteriner Fakültesi	Aksaray Üniversitesi	1
Profesör	Veteriner Fakültesi	Çukurova Üniversitesi	1
Profesör	Veteriner Fakültesi	Selçuk Üniversitesi	4
Doçent	Ereğli Ziraat Fakültesi	Selçuk Üniversitesi	1
Doçent	Hukuk Fakültesi	Ankara Hacı Bayram Veli Üniversitesi	2
Doçent	Sosyal Ve Beşeri Bilimler Fakültesi	Selçuk Üniversitesi	1
Doçent	Türk Müziği Devlet Konservatuvarı	Ankara Hacı Bayram Veli Üniversitesi	1
Doçent	Veteriner Fakültesi	Burdur Mehmet Akif Ersoy Üniversitesi	2
Doçent	Veteriner Fakültesi	Çukurova Üniversitesi	1
Doçent	Veteriner Fakültesi	Selçuk Üniversitesi	1
Doktor Öğretim Üyesi	Ereğli Ziraat Fakültesi	Selçuk Üniversitesi	2
Doktor Öğretim Üyesi	Güzel Sanatlar Ve Mimarlık Fakültesi	Selçuk Üniversitesi	2
Doktor Öğretim Üyesi	Havacılık Ve Uzay Bilimleri Fakültesi	Osmaniye Korkut Ata Üniversitesi	1
Doktor Öğretim Üyesi	Hukuk Fakültesi	Selçuk Üniversitesi	1
<b>TOPLAM</b>			<b>21</b>

Tablo 16: Üniversitemizde Görevlendirilen Akademik Personeller

#### 4.4. Akademik Personelin Yaş İtibariyle Dağılımı

	21- 25 (Yaş)	26- 30 (Yaş)	31- 35 (Yaş)	36- 40 (Yaş)	41- 50 (Yaş)	51- Üzeri (Yaş)
Kişi Sayısı	92	534	330	314	498	309
YÜZDE	4,43	25,71	15,89	15,12	23,98	14,87

Tablo 17: Akademik Personelin Yaş İtibariyle Dağılımı

## GENEL BİLGİLER C- İDAREYE İLİŞKİN BİLGİLER

### 4. İnsan Kaynakları

#### 4.5. Diğer Üniversitelerde Görevlendirilen Akademik Personeller (2547 Sayılı Kanun'un 35. Maddesine Göre)

UNVAN	BAĞLI OLDUĞU BİRİM	GÖREVLENDİRİLDİĞİ ÜNİVERSİTE	KİŞİ SAYISI
Profesör	Ahmet Keleşoğlu İlahiyat Fakültesi	KTO Karatay Üniversitesi	11
Profesör	Meram Tıp Fakültesi	KTO Karatay Üniversitesi	6
Profesör	Güzel Sanatlar ve Mimarlık Fakültesi	KTO Karatay Üniversitesi	3
Profesör	Ahmet Keleşoğlu İlahiyat Fakültesi	Selçuk Üniversitesi	1
Profesör	Mühendislik Fakültesi	İskenderun Teknik Üniversitesi	1
Profesör	Ahmet Keleşoğlu Eğitim Fakültesi	KTO Karatay Üniversitesi	4
Profesör	Turizm Fakültesi	Konya Gıda ve Tarım Üniversitesi	1
Profesör	Mühendislik Fakültesi	KTO Karatay Üniversitesi	3
Profesör	Sosyal ve Beşeri Bilimler Fakültesi	KTO Karatay Üniversitesi	1
Profesör	Meram Tıp Fakültesi	Aksaray Üniversitesi	1
Profesör	Ahmet Keleşoğlu İlahiyat Fakültesi	İbn Haldun Üniversitesi	1
Profesör	Güzel Sanatlar ve Mimarlık Fakültesi	Karamanoğlu Mehmetbey Üniversitesi	1
Profesör	Siyasal Bilgiler Fakültesi	Konya Gıda ve Tarım Üniversitesi	1
Profesör	Hukuk Fakültesi	KTO Karatay Üniversitesi	1
Profesör	Ahmet Keleşoğlu Eğitim Fakültesi	Konya Gıda ve Tarım Üniversitesi	1
Profesör	Siyasal Bilgiler Fakültesi	KTO Karatay Üniversitesi	1
Profesör	Havacılık ve Uzun Bilimleri Fakültesi	KTO Karatay Üniversitesi	1
Doçent	Mühendislik Fakültesi	Kirgizistan-Türkiye Manas Üniversitesi	1
Doçent	Meram Tıp Fakültesi	KTO Karatay Üniversitesi	6
Doçent	Ahmet Keleşoğlu İlahiyat Fakültesi	KTO Karatay Üniversitesi	3
Doçent	Ahmet Keleşoğlu İlahiyat Fakültesi	Kocaeli Üniversitesi	1
Doçent	Ahmet Keleşoğlu İlahiyat Fakültesi	Mersin Üniversitesi	1
Doçent	Sosyal ve Beşeri Bilimler Fakültesi	KTO Karatay Üniversitesi	1
Doçent	Ahmet Keleşoğlu Eğitim Fakültesi	Hoca Ahmet Yesevi Uluslararası Türk-Kazak Üniversitesi	1
Doçent	Ahmet Keleşoğlu Eğitim Fakültesi	KTO Karatay Üniversitesi	1
Doçent	Mühendislik Fakültesi	Warwick Üniversitesi	1
Doktor Öğretim Üyesi	Ereğli Eğitim Fakültesi	Orta Doğu Teknik Üniversitesi	1
Doktor Öğretim Üyesi	Fen Fakültesi	KTO Karatay Üniversitesi	2
Doktor Öğretim Üyesi	Hukuk Fakültesi	KTO Karatay Üniversitesi	1
Doktor Öğretim Üyesi	Hemşirelik Fakültesi	KTO Karatay Üniversitesi	1
Doktor Öğretim Üyesi	Ahmet Keleşoğlu Eğitim Fakültesi	Kirgizistan-Türkiye Manas Üniversitesi	1
Doktor Öğretim Üyesi	Güzel Sanatlar ve Mimarlık Fakültesi	KTO Karatay Üniversitesi	3
Doktor Öğretim Üyesi	Havacılık ve Uzun Bilimleri Fakültesi	İskenderun Teknik Üniversitesi	1
Doktor Öğretim Üyesi	Meram Tıp Fakültesi	KTO Karatay Üniversitesi	2
Doktor Öğretim Üyesi	Adalet Meslek Yüksekokulu	Selçuk Üniversitesi	1
Doktor Öğretim Üyesi	Ahmet Keleşoğlu İlahiyat Fakültesi	KTO Karatay Üniversitesi	4
Doktor Öğretim Üyesi	Sosyal ve Beşeri Bilimler Fakültesi	KTO Karatay Üniversitesi	3
Doktor Öğretim Üyesi	Siyasal Bilgiler Fakültesi	Sivas Cumhuriyet Üniversitesi	1
Doktor Öğretim Üyesi	Güzel Sanatlar ve Mimarlık Fakültesi	İstinye Üniversitesi	1
Öğretim Görevlisi	Meram Tıp Fakültesi	KTO Karatay Üniversitesi	1
Öğretim Görevlisi	Adalet Meslek Yüksekokulu	Selçuk Üniversitesi	1
Öğretim Görevlisi	Ahmet Keleşoğlu Eğitim Fakültesi	Selçuk Üniversitesi	2
Öğretim Görevlisi	Rektörlük	Uluslararası Saraybosna Üniversitesi	1
Araştırma Görevlisi	Havacılık ve Uzun Bilimleri Fakültesi	Selçuk Üniversitesi	1
Araştırma Görevlisi	Hukuk Fakültesi	İstanbul Üniversitesi	1
Araştırma Görevlisi	Uygulamalı Bilimler Fakültesi	Pamukkale Üniversitesi	1
Araştırma Görevlisi	Nezahat Keleşoğlu Sağlık Bil.Fakültesi	Hacettepe Üniversitesi	3
Araştırma Görevlisi	Sosyal ve Beşeri Bilimler Fakültesi	Dokuz Eylül Üniversitesi	1
Araştırma Görevlisi	Siyasal Bilgiler Fakültesi	Ankara Üniversitesi	1
Araştırma Görevlisi	Mühendislik Fakültesi	Orta Doğu Teknik Üniversitesi	2
Araştırma Görevlisi	Güzel Sanatlar ve Mimarlık Fakültesi	İstanbul Teknik Üniversitesi	1
Araştırma Görevlisi	Ahmet Keleşoğlu İlahiyat Fakültesi	KTO Karatay Üniversitesi	1
Araştırma Görevlisi	Meram Tıp Fakültesi	Marmara Üniversitesi	1
Araştırma Görevlisi	Siyasal Bilgiler Fakültesi	Hacettepe Üniversitesi	1
Araştırma Görevlisi	Nezahat Keleşoğlu Sağlık Bilimleri Fakültesi	Anadolu Üniversitesi	1
Araştırma Görevlisi	Sosyal ve Beşeri Bilimler Fakültesi	Dokuz Eylül Üniversitesi	1
Genel Toplam			98

## GENEL BİLGİLER C- İDAREYE İLİŞKİN BİLGİLER

### 4. İnsan Kaynakları

#### 4.6. İdari Personel



İdari  
Personel Sayımız **1.122**

NOT: (2547 Sayılı Kanun'un 35., 39., 40. maddeleri uyarınca bir ay ve üzeri süre ile görevli personel sayıdır.)

Tablo 18: Görevlendirilen Akademik Personeller

## GENEL BİLGİLER C- İDAREYE İLİŞKİN BİLGİLER

### 4. İnsan Kaynakları

#### 4.7. İdari Personelin Eğitim Durumu ve Dağılımı

	Dolu	Boş	Toplam
Genel İdari Hizmetler Sınıfı	312	252	564
Sağlık Hizmetleri Sınıfı	668	245	913
Teknik Hizmetleri Sınıfı	82	43	125
Avukatlık Hizmetleri Sınıfı	3	2	5
Din Hizmetleri Sınıfı	0	2	2
Yardımcı Hizmetler Sınıfı	57	102	159
<b>Toplam</b>	<b>1.122</b>	<b>646</b>	<b>1.768</b>

Tablo 19: İdari Personel Sayıları

	İlköğretim	Lise	Ön Lisans	Lisans	Yüksek Lisans ve Doktora
Kişi Sayısı	42	130	246	582	122
<b>YÜZDE</b>	<b>3,47</b>	<b>11,59</b>	<b>21,93</b>	<b>51,87</b>	<b>10,87</b>

Tablo 20 : İdari Personelin Eğitim Durumu ve Dağılımı

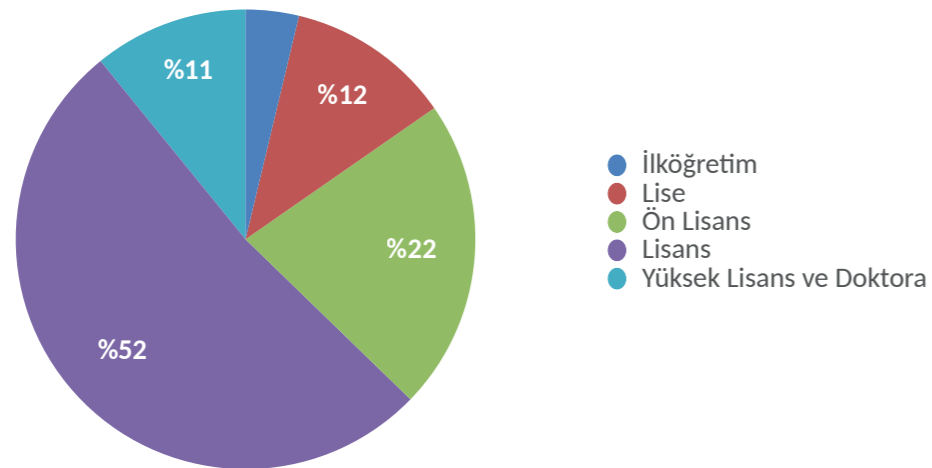

Grafik 1: İdari Personelin Eğitim Durumu Dağılımı

## GENEL BİLGİLER C- İDAREYE İLİŞKİN BİLGİLER

### 4. İnsan Kaynakları

#### 4.8. İdari Personelin Hizmet Süreleri ve Dağılımı

	1 – 3 (Yıl)	4 – 6 (Yıl)	7 – 10 (Yıl)	11 – 15 (Yıl)	16 - 20 (Yıl)	21 – Üzeri (Yıl)
Kişi Sayısı	28	44	249	324	162	315
<b>YÜZDE</b>	<b>2,50</b>	<b>3,92</b>	<b>22,19</b>	<b>28,88</b>	<b>14,44</b>	<b>28,07</b>

Tablo 21: İdari Personelin Hizmet Süreleri ve Dağılımı

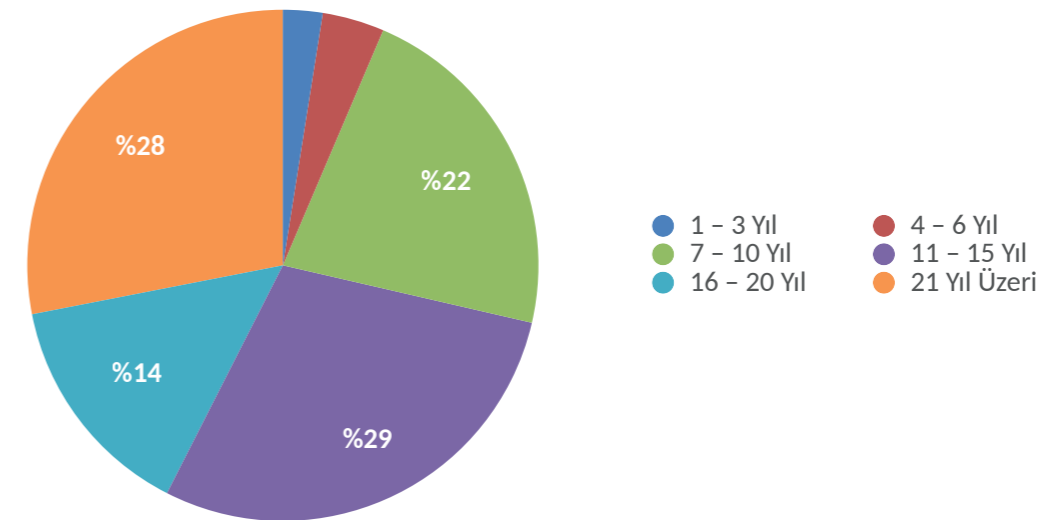

Grafik 2: İdari Personelin Hizmet Süreleri Dağılımı

## GENEL BİLGİLER C- İDAREYE İLİŞKİN BİLGİLER

### 4. İnsan Kaynakları

#### 4.9. İdari Personelin Yaş İtibariyle Dağılımı

	21- 25 (Yaş)	26- 30 (Yaş)	31- 35 (Yaş)	36- 40 (Yaş)	41- 45 (Yaş)	51- Üzeri (Yaş)
Kişi Sayısı	19	64	253	218	405	163
YÜZDE	1,69	5,70	22,55	19,43	36,10	14,53

Tablo 22: İdari Personelin Yaş İtibariyle Dağılımı

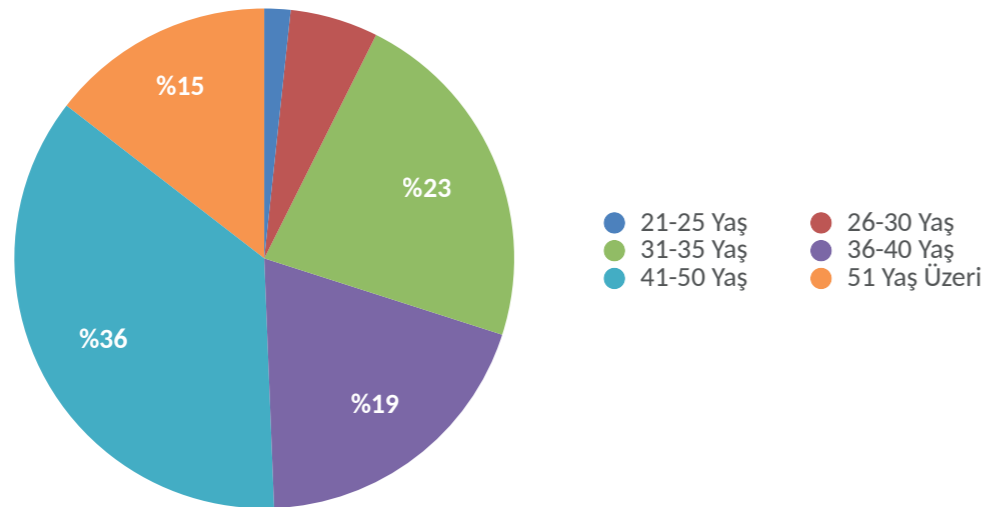

Grafik 3: İdari Personelin Yaş İtibariyle Dağılımı

## GENEL BİLGİLER C- İDAREYE İLİŞKİN BİLGİLER

### 4. İnsan Kaynakları

#### 4.10. 657 S.K. 4/B'li Sözleşmeli Personel Kadroları

Dolu	Boş
665	35

Tablo 23: 657 S.K. 4/B'li Sözleşmeli Personel Kadroları

#### 4.11. 657 S.K. 4/B'li Sözleşmeli Personel Hizmet Süreleri

	1 – 3 (Yıl)	4 – 6 (Yıl)	7 – 10 (Yıl)	11 – 15 (Yıl)	16 – 20 (Yıl)
Kişi Sayısı	226	356	83	--	--
YÜZDE	33,98	53,54	12,48	--	--

Tablo 24 : 657 S.K. 4/B'li Sözleşmeli Personel Hizmet Süresi

#### 4.12. 657 S.K. 4/B'li Sözleşmeli Personel Yaş İtibariyle Dağılımı

	21- 25 (Yaş)	26- 30 (Yaş)	31- 35 (Yaş)	36 - 40 (Yaş)	41- 45 (Yaş)	51 ve Üzeri (Yaş)
Kişi Sayısı	142	409	75	22	17	
YÜZDE	21,35	61,50	11,28	3,31	2,56	-

Tablo 25: 657 S.K. 4/B'li Sözleşmeli Personel Yaş İtibariyle Dağılımı

#### 4.13. İşçiler

Pozisyon	Sayı
Temizlik Hizmetleri	359
Güvenlik ve Koruma Hizmetleri	105
Yemek Hazırlama ve Dağıtım Hizmetleri	68
Bakım, Onarım ve Teknik Destek Hizmetleri	2
Diğer Hizmetler	76
<b>TOPLAM</b>	<b>610</b>

Tablo 26: İşçiler

mis gibi



# ÖĞRENCİ SAYILARIMIZ

## Fakülte

1. ÖĞRETİM

**23.715**

2. ÖĞRETİM

**3.623**

TOPLAM

**27.338**

## Enstitü

TEZLİ

**3.733**

TEZSİZ

**1.084**

DOKTORA

**1.101**

TOPLAM

**5.918**

## Konservatuvar

1. ÖĞRETİM

**21**

## Meslek Yüksekokulu

1. ÖĞRETİM

**2.954**

2. ÖĞRETİM

**389**

TOPLAM

**3.343**

**GENEL BİLGİLER**  
**C- İDAREYE İLİŞKİN BİLGİLER**  
**5. Sunulan Hizmetler**  
**5.1. Eğitim Hizmetleri**  
**5.1.1. Öğrenci Sayıları**

Toplam Öğrenci Sayımız **36.620**

BİRİMLER	ÖRGÜN ÖĞRETİM				II. ÖĞRETİM			TOPLAM
	ÖN LİSANS	LİSANS	YÜKSEK LİSANS	DOKTORA	ÖN LİSANS	LİSANS	YÜKSEK LİSANS	
Ahmet Keleşoğlu Eğitim Fakültesi		4742				160		4902
Ahmet Keleşoğlu İlahiyat Fakültesi		1631				861		2492
Diş Hekimliği Fakültesi		514						514
Ereğli Eğitim Fakültesi		690						690
Ereğli Ziraat Fakültesi		85						85
Fen Fakültesi		819						819
Güzel Sanatlar ve Mimarlık Fakültesi		1384						1384
Havacılık ve Uzay Bilimleri Fakültesi		792				324		1116
Hemşirelik Fakültesi		629						629
Hukuk Fakültesi		533				381		914
Meram Tıp Fakültesi		1616						1616
Mühendislik Fakültesi		2679						2679
Nezahat Keleşoğlu Sağlık Bilimleri Fakültesi		1509						1509
Seydişehir Ahmet Cengiz Mühendislik Fakültesi		539				55		594
Seydişehir Kamil Akkanat Sağlık Bilimleri Fakültesi		212						212
Siyasal Bilgiler Fakültesi		1225				357		1582
Sosyal ve Beşeri Bilimler Fakültesi		1822				506		2328
Turizm Fakültesi		909				511		1420
Uygulamalı Bilimler Fakültesi		1268				468		1736
Veteriner Fakültesi		117						117
<b>Fakülteler Toplamı</b>		<b>23.715</b>				<b>3.623</b>		<b>27.338</b>
Eğitim Bilimleri Enstitüsü			895	209			319	1423
Fen Bilimleri Enstitüsü			891	156			53	1100
Sağlık Bilimleri Enstitüsü			227	128				355
Sosyal Bilimler Enstitüsü			1707	603			730	3040
<b>Enstitüler Toplamı</b>			<b>3.720</b>	<b>1.096</b>			<b>1.102</b>	<b>5.918</b>
Türk Müziği Devlet Konservatuarı		21						21
Adalet Meslek Yüksekokulu	180				155			335
Ereğli Adalet Meslek Yüksekokulu	313							313
Konya Ereğli Kemal Akman Meslek Yüksekokulu	948				8			956
Meram Meslek Yüksekokulu	417				49			466
Sağlık Hizmetleri Meslek Yüksekokulu	310							310
Seydişehir Meslek Yüksekokulu	744				177			921
Seydişehir Sağlık Hizmetleri Meslek Yüksekokulu	42							42
<b>Meslek Y.O.Toplamı</b>	<b>2.954</b>				<b>389</b>			<b>3.343</b>
<b>GENEL TOPLAM</b>	<b>2.954</b>	<b>23.736</b>	<b>3.720</b>	<b>1.096</b>	<b>389</b>	<b>3.623</b>	<b>1.102</b>	<b>36.620</b>

BİRİMLER	TÜRK CUMHURİYETLERİ VE AKRABA TOPLULUKLARI								DİĞER								TOPLAM	
	KAMU İDARELERİNDEN GELEN				DİĞER				İKİLİ ANLAŞMALAR ÇERÇEVESİNDE GELEN				DİĞER					
	Ö.L	L	Y.L	D	Ö.L	L	Y.L	D	Ö.L	L	Y.L	D	Ö.L	L	Y.L	D		
AHMET KELEŞOĞLU EĞİTİM FAKÜLTESİ						19									134			153
AHMET KELEŞOĞLU İLAHİYAT FAKÜLTESİ						36					145				124			305
DIŞ HEKİMLİĞİ FAKÜLTESİ						5					3				20			28
EREĞLİ EĞİTİM FAKÜLTESİ						2									7			9
EREĞLİ ZİRAAT FAKÜLTESİ															4			4
FEN FAKÜLTESİ						5									31			36
GÜZEL SANATLAR VE MİMARLIK FAKÜLTESİ						8					1				43			52
HAVACILIK VE UZAY BİLİMLERİ FAKÜLTESİ						1									36			37
HEMŞİRELİK FAKÜLTESİ						11									31			42
HUKUK FAKÜLTESİ						1									29			30
MERAM TIP FAKÜLTESİ						9					12				50			71
MÜHENDİSLİK FAKÜLTESİ						51					1				146			198
NEZAHAT KELEŞOĞLU SAĞLIK BİLİMLERİ FAKÜLTESİ						27									33			60
SEYDİŞEHİR AHMET CENGİZ MÜHENDİSLİK FAKÜLTESİ															22			22
SEYDİŞEHİR KAMİL AKKANAT SAĞLIK BİLİMLERİ FAKÜLTESİ															9			9
SİYASAL BİLGİLER FAKÜLTESİ						31									109			140
SOSYAL VE BEŞERİ BİLİMLER FAKÜLTESİ						13									50			63
TURİZM FAKÜLTESİ						4									40			44
UYGULAMALI BİLİMLER FAKÜLTESİ						31									59			90
VETERİNER FAKÜLTESİ															1			1
EĞİTİM BİLİMLERİ ENSTİTÜSÜ							6	14							22	2		44
FEN BİLİMLERİ ENSTİTÜSÜ							23	3							58	4		88
SAĞLIK BİLİMLERİ ENSTİTÜSÜ							7	3							5	1		16
SOSYAL BİLİMLER ENSTİTÜSÜ							52	87			2	7			140	57		345
ADALET MESLEK YÜKSEKOKULU															2			2
KONYA EREĞLİ KEMAL AKMAN MESLEK YÜKSEKOKULU															1			1
MERAM MESLEK YÜKSEKOKULU															1			1
SAĞLIK HİZMETLERİ MESLEK YÜKSEKOKULU															4			4
SEYDİŞEHİR MESLEK YÜKSEKOKULU															3			3
<b>GENEL TOPLAM</b>						<b>254</b>	<b>88</b>	<b>107</b>		<b>162</b>	<b>2</b>	<b>7</b>	<b>11</b>	<b>978</b>	<b>225</b>	<b>64</b>	<b>1.898</b>	

Tablo 28 : Yabancı Uyruklu Öğrenciler

NOT:\* Ö.L: Önlisans, L: Lisans, Y.L: Yüksek Lisans, D: Doktora  
\* Yukardaki Tablo YÇS, TCS, YÖS, Uluslararası Öğrenci Kabulü, Uluslararası Program, Türkiye Burslusu, Hükümet Burslusu kapsamında Üniversitemize kayıt yaptıran öğrenci sayılarını göstermektedir.



## GENEL BİLGİLER C- İDAREYE İLİŞKİN BİLGİLER

### 5. Sunulan Hizmetler

#### 5.1. Eğitim Hizmetleri

##### 5.1.2. Yabancı Dil Hazırlık Sınıfı Öğrenci Sayıları

BİRİMLER	I. ÖĞRETİM	II. ÖĞRETİM	TOPLAM	YÜZDE*
AHMET KELEŞOĞLU EĞİTİM FAKÜLTESİ	114	0	114	% 2
AHMET KELEŞOĞLU İLAHİYAT FAKÜLTESİ	333	212	545	% 24
GÜZEL SANATLAR VE MİMARLIK FAKÜLTESİ	4	0	4	% 0,29
HAVACILIK VE UZAY BİLİMLERİ FAKÜLTESİ	242	81	323	% 28
MÜHENDİSLİK FAKÜLTESİ	137	0	137	% 5
SİYASAL BİLGİLER FAKÜLTESİ	115	0	115	% 7
SOSYAL VE BEŞERİ BİLİMLER FAKÜLTESİ	85	1	86	% 4
TURİZM FAKÜLTESİ	12	0	12	% 1
<b>GENEL TOPLAM</b>	<b>1.042</b>	<b>294</b>	<b>1.336</b>	<b>% 4</b>

Tablo 29: Yabancı Dil Hazırlık Sınıfı Öğrenci Sayıları

NOT:\* \*Yabancı dil eğitimi gören öğrenci sayısının, toplam öğrenci sayısına oranı (Yabancı dil eğitimi gören öğrenci sayısı/ Toplam öğrenci sayısı\*100)



mis gibi



## GENEL BİLGİLER C- İDAREYE İLİŞKİN BİLGİLER

### 5. Sunulan Hizmetler

#### 5.1. Eğitim Hizmetleri

##### 5.1.3. Öğrenci Kontenjanları

BİRİM	YKS KONTENJAN	YKS SONUCU YERLEŞEN	BOŞ KALAN	DOLULUK ORANI (%)
AHMET KELEŞOĞLU EĞİTİM FAKÜLTESİ	1010	974	36	% 96
AHMET KELEŞOĞLU İLAHİYAT FAKÜLTESİ	393	388	5	% 99
DIŞ HEKİMLİĞİ FAKÜLTESİ	103	103	0	% 100
EREĞLİ EĞİTİM FAKÜLTESİ	269	265	4	% 99
EREĞLİ ZİRAAT FAKÜLTESİ	62	4	58	% 6
FEN FAKÜLTESİ	196	130	66	% 66
GÜZEL SANATLAR VE MİMARLIK FAKÜLTESİ	411	300	111	% 73
HAVACILIK VE UZAY BİLİMLERİ FAKÜLTESİ	257	234	23	% 91
HEMŞİRELİK FAKÜLTESİ	134	133	1	% 99
HUKUK FAKÜLTESİ	205	204	1	% 99
MERAM TIP FAKÜLTESİ	226	226	0	% 100
MÜHENDİSLİK FAKÜLTESİ	470	358	112	% 76
NEZAHAT KELEŞOĞLU SAĞLIK BİLİMLERİ FAKÜLTESİ	298	294	4	% 99
SEYDİŞEHİR AHMET CENGİZ MÜHENDİSLİK FAKÜLTESİ	103	74	29	% 72
SEYDİŞEHİR KAMİL AKKANAT SAĞLIK BİLİMLERİ FAKÜLTESİ	52	52	0	% 100
SİYASAL BİLGİLER FAKÜLTESİ	362	177	185	% 49
SOSYAL VE BEŞERİ BİLİMLER FAKÜLTESİ	608	440	168	% 72
TURİZM FAKÜLTESİ	310	226	84	% 73
UYGULAMALI BİLİMLER FAKÜLTESİ	382	148	234	% 39
VETERİNER FAKÜLTESİ	52	52	0	% 100
TÜRK MÜZİĞİ DEVLET KONSERVATUVARI	40	26	14	% 65
<b>FAKÜLTE DOLULUK ORANI</b>		<b>% 81</b>		
ADALET MESLEK YÜKSEKOKULU	124	119	5	% 96
EREĞLİ ADALET MESLEK YÜKSEKOKULU	144	144	0	% 100
KONYA EREĞLİ KEMAL AKMAN MESLEK YÜKSEKOKULU	415	350	65	% 84
MERAM MESLEK YÜKSEKOKULU	247	241	6	% 98
SAĞLIK HİZMETLERİ MESLEK YÜKSEKOKULU	134	131	3	% 98
SEYDİŞEHİR MESLEK YÜKSEKOKULU	362	341	23	% 94
SEYDİŞEHİR SAĞLIK HİZMETLERİ MESLEK YÜKSEKOKULU	41	41	0	% 100
<b>MESLEK YÜKSEKOKULU DOLULUK ORANI</b>		<b>% 93</b>		
<b>ÜNİVERSİTE DOLULUK ORANI</b>		<b>% 83</b>		

## GENEL BİLGİLER C- İDAREYE İLİŞKİN BİLGİLER

### 5. Sunulan Hizmetler

#### 5.1. Eğitim Hizmetleri

##### 5.1.4. Yüksek Lisans ve Doktora Programları

BİRİM	PROGRAM	YÜKSEK LİSANS YAPAN ÖĞRENCİ SAYISI		DOKTORA YAPAN ÖĞRENCİ SAYISI	TOPLAM	
		TEZSİZ	TEZLİ			
EĞİTİM BİLİMLERİ ENSTİTÜSÜ	Alman Dili Eğitimi		37	2	39	
	Beden Eğitimi Ve Spor Eğitimi		54	3	57	
	Bilgisayar Ve Öğretim Teknolojileri Eğitimi		60		60	
	Biyoloji Eğitimi		23		23	
	Coğrafya Eğitimi		28	4	32	
	Eğitim Programları ve Öğretim	46	44	19	109	
	Eğitim Yönetimi	156	32	7	195	
	Eğitim Yönetimi, Teftişi, Planlaması ve Ekonomisi			3	3	
	Fen Bilgisi Eğitimi		64		64	
	Fizik Eğitimi		16		16	
	İlköğretim Matematik Eğitimi			1	1	
	İngiliz Dili Eğitimi		34		34	
	Kimya Eğitimi		3		3	
	Matematik Eğitimi		62	15	77	
	Müzik Eğitimi		39	35	74	
	Okul Öncesi Eğitim		47		47	
	Özel Eğitim	50	18	35	103	
	Rehberlik ve Psikolojik Danışmanlık	20	77	33	130	
	Resim-İş Eğitimi		11	6	17	
	Sınıf Eğitimi	47	90	18	155	
	Sosyal Bilgiler Eğitimi		34	9	43	
	Tarih Eğitimi		20		20	
	Türk Dili ve Edebiyatı Eğitimi		35	3	38	
	Türkçe Eğitimi		43	16	59	
	Yabancılara Türkçe Öğretimi		7		7	
	Zihin Engelliler Eğitimi		16	1	17	
	FEN BİLİMLERİ ENSTİTÜSÜ	Bilgisayar Mühendisliği		64	2	66
		Biyomedikal Mühendisliği		15	2	17
		Biyoteknoloji		16	3	19
		Çevre Mühendisliği		22	2	24
Elektrik-Elektronik Mühendisliği			86	2	88	
Endüstri Mühendisliği			59		59	
Enerji Sistemleri Mühendisliği			55		55	
Gıda Mühendisliği			40	16	56	
Harita Mühendisliği		53	46	17	116	
İnşaat Mühendisliği			57	6	63	
İstatistik			21		21	
Kimya			20	13	33	
Makine Mühendisliği			85	39	124	
Matematik			70	14	84	
Mekatronik Mühendisliği			53	10	63	
Metalurji ve Malzeme Mühendisliği			33		33	
Mimarlık			44	22	66	
Moleküler Biyoloji Ve Genetik			26	1	27	
Nanobilim ve Nanomühendislik			19	7	26	
Şehir ve Bölge Planlama			30		30	
Uçak Mühendisliği		30		30		
SAĞLIK BİLİMLERİ ENSTİTÜSÜ	Alzheimer Hastalığı		6		6	
	Anatomi		17	9	26	
	Cerrahi Hastalıklar Hemşireliği		8		8	
	Çocuk Sağlığı ve Hastalıkları Hemşireliği		9	7	16	
	Doğum ve Kadın Hastalıkları Hemşireliği		17	5	22	
	Fizyoloji		18	14	32	
	Fizyoterapi ve Rehabilitasyon		7		7	
	Halk Sağlığı		10	16	26	
	Halk Sağlığı Hemşireliği		8	17	25	
	Hemşirelik		4	13	17	
	Hemşirelik Esasları		10	3	13	
	Hemşirelikte Yönetim		11		11	
	Histoloji ve Embriyoloji			2	2	
	İç Hastalıkları Hemşireliği		9		9	
	İmmünoloji			3	3	
	Nörobiyofizik			1	1	
	Otizm Spektrum Bozukluğu		1		1	
	Protetik Diş Tedavisi			8	8	
	Ruh Sağlığı ve Psikiyatri Hemşireliği		12	1	13	
	Sağlık Yönetimi		21		21	
	Sinir Bilimleri			3	3	
	Sosyal Hizmet		25		25	
	Tıbbi Biyokimya		4	5	9	
	Tıbbi Biyoloji		10	8	18	
	Tıbbi Farmakoloji		14	5	19	
Tıbbi Genetik		1		1		
Tıbbi Mikrobiyoloji		5	8	13		

Tablo 31: Öğrencilerin Yüksek Lisans ve Doktora Programlarına Dağılımı

## GENEL BİLGİLER C- İDAREYE İLİŞKİN BİLGİLER

### 5. Sunulan Hizmetler

#### 5.1. Eğitim Hizmetleri

##### 5.1.4. Yüksek Lisans ve Doktora Programları

BİRİM	PROGRAM	YÜKSEK LİSANS YAPAN ÖĞRENCİ SAYISI		DOKTORA YAPAN ÖĞRENCİ SAYISI	TOPLAM	
		TEZSİZ	TEZLİ			
SOSYAL BİLİMLERİ ENSTİTÜSÜ	Arap Dili ve Belagati		73	22	95	
	Bankacılık ve Finans	18			18	
	Bankacılık ve Sigortacılık		4		4	
	Dış Ticaret Uygulamaları	10			10	
	Din Eğitimi		17	22	39	
	Din Felsefesi		21	3	24	
	Din Psikolojisi		23	15	38	
	Din Sosyolojisi		34	17	51	
	Dini Danışmanlık ve Rehberlik	131			131	
	Dinler Tarihi		34	11	45	
	Ekoturizm Rehberliği	23			58	
	Felsefe		35	9	44	
	Felsefe Tarihi		4	3	7	
	Gastronomi ve Mutfak Sanatları	5		8	53	
	Geleneksel Türk Sanatları	22			55	
	Grafik			37	37	
	Güney Asya Çalışmaları ve Uluslararası İlişkiler			3	3	
	Hadis			74	38	112
	Halkla İlişkiler ve Reklamcılık	25		41	66	
	İç Mimarlık ve Çevre Tasarımı			12	12	
	İktisat			63	24	87
	Inovasyon Ekonomisi ve Büyüme	4			4	
	İslam Felsefesi			21	8	29
	İslam Hukuku			71	52	123
	İslam İktisadı			16		16
	İslam Mezhepleri Tarihi			26	14	40
	İslam Tarihi			50	21	71
	İşletme	26		59	21	106
	Kamu Hukuku	113		52	3	168
	Kelam			51	23	74
	Kur'an-ı Kerim Okuma ve Kıraat İlmi			31	12	43
	Kurumsal Yönetim ve Liderlik	74				74
	Küresel Göç Çalışmaları	16				16
	Mantık			2		2
	Muhasebe ve Finansman	11		8		19
	Ortaçağ Tarihi			35	6	41
	Özel Hukuk	68		23		91
	Rekreasyon				3	3
	Rekreasyon Yönetimi			36		36
	Resim			69		69
	Risk Yönetimi	12		19		31
	Sanat Tarihi			31		31
	Seramik			22		22
	Sinema ve Televizyon			6		6
	Sivil Toplum ve Sosyal Sorumluluk	15				15
	Siyaset Bilimi ve Kamu Yönetimi	27		40	33	100
	Sosyoloji			48	35	83
	Tarih	18		82	28	128
	Tasavvuf			26	24	50
	Tefsir			52	49	101
Temel İslam Bilimleri			3	5	8	
Turizm İşletmeciliği	2		35	40	77	
Turizm Rehberliği			2		2	
Türk Dili ve Edebiyatı			47	17	64	
Türk İslam Edebiyatı			19	8	27	
Türk İslam Sanatları			10	15	25	
Türk Müziği	27		22	8	57	
Uluslararası İlişkiler			24	8	32	
Uluslararası İlişkiler (İngilizce)			4	2	6	
Uluslararası Pazarlama ve Lojistik Yönetim			30		30	
Uluslararası Ticaret			33		33	
Yerel Yönetim ve Siyaset	35				35	
Yönetim Bilişim Sistemleri	6		33		39	
Yönetim ve Organizasyon	24				24	
<b>GENEL TOPLAM</b>		<b>1.084</b>	<b>3.733</b>	<b>1.101</b>	<b>5.918</b>	

Not: Tablo 31.12.2021 tarihli verilere göre hazırlanmıştır.

Tablo 31: Öğrencilerin Yüksek Lisans ve Doktora Programlarına Dağılımı (Devamı)

## GENEL BİLGİLER C- İDAREYE İLİŞKİN BİLGİLER

### 5. Sunulan Hizmetler

#### 5.1. Eğitim Hizmetleri

##### 5.1.4. Yüksek Lisans ve Doktora Programları

Akademik Personel Başına Düşen Öğrenci Sayısı 17,63

Öğretim Üyesi Başına Düşen Öğrenci Sayısı 36,80

Öğretim Üyesi Dışındaki Akademik Personel Başına Düşen Öğrenci Sayısı 33,84

Tablo 32: Öğrenci Sayısı / Akademik Personel Sayısı



Öğrenci Doluluk Oranımız **%96**

mis gibi



## GENEL BİLGİLER

### C- İDAREYE İLİŞKİN BİLGİLER

#### 5. Sunulan Hizmetler

##### 5.2. Sağlık Hizmetleri

	Yatak Sayısı	Hasta Sayısı	Tetkik Sayısı
ACİL SERVİS HİZMETLERİ	16	85.293	--
YOĞUN BAKIM	188	11.348	--
KLİNİK	1.164	68.391	--
AMELİYAT SAYISI	--	97.018	--
POLİKLİNİK HASTASI SAYISI	--	1.047.750	--
LABORATUAR HİZMETLERİ	--	489.428	12.133.706
RADYOLOJİ ÜNİTESİ HİZMETLERİ	--	161.542	568.800
NÜKLEER TIP BÖLÜMÜNDE VERİLEN HİZMETLER	2	2.158	11.575

Tablo 33: Sağlık Hizmetleri

İlgili mevzuat çerçevesinde öğrenci barınma, beslenme yardımlarıyla birlikte ilgili yönetmeliklere dayanılarak Rektörlük kararı ve yönetim kurulu kararıyla öğrencilerimize yönelik sosyal yardım düzenlenmektedir.

Üniversitemizde eğitim-öğretim gören tüm engelli öğrencilerimize engelsiz bir eğitim sağlamaya yardımcı olunmakta, bunun için gerekli tedbirleri ilgili birimlerle koordine sağlayarak oluşturmaktadır. Ayrıca her fakülte ve yüksekokullarda engelli danışmanı oluşturuldu.

Üniversitemizde öğrenim gören öğrencilerin sağlık hizmetleri, 5510 Sayılı Sosyal Sigortalar ve Genel Sağlık Sigortası Kanunu'nun 60. maddesi gereğince Sosyal Güvenlik Kurumu'na devredilmiştir.

## GENEL BİLGİLER

### C- İDAREYE İLİŞKİN BİLGİLER

#### 6. Yönetim ve İç Kontrol Sistemi

5018 sayılı Kanununun 55. maddesi, İç Kontrol ve Ön Mali Kontrole İlişkin Usul ve Esasların 5. maddesi ve Kamu İç Kontrol Standartları Tebliği gereğince İç Kontrol Standartları Uyum

Eylem Planı hazırlanarak 31.12.2014 tarih ve 706 sayılı Rektörlük Oluru ile onaylanmış ve 01.01.2015 tarihinden itibaren uygulanmak üzere yürürlüğe konulmuştur.

2021 yılında söz konusu Eylem Planı kapsamında tüm birimler faaliyet, iş ve işlemlerini Üniversitemiz İç Kontrol Sistemine uygun olarak yerine getirmişlerdir.



<sup>♥</sup>  
**mis gibi**



## **AMAÇ VE HEDEFLER**

Bilgiyi beceriyle,  
becerimizi performansımızla bütünleştirdik.  
“miş gibi” değil **“mis gibi”** yaptık.

## AMAÇ VE HEDEFLER A-Temel Politika ve Öncelikler

## AMAÇ VE HEDEFLER A-Temel Politika ve Öncelikler

Üst Politika Belgesi	İlgili Bölüm / Referans	Verilen Görev
* XI. Kalkınma Planı (2019-2023)	Politika ve Tedbirler: 561	Yükseköğretim sistemi küresel rekabet gücü olan, kalite odaklı ve dinamik bir yapıya kavuşturulacak; yükseköğretim kurumlarının niteliklerinin artırılmasına yönelik uygulamalara devam edilecektir.
* XI. Kalkınma Planı (2019-2023)	Politika ve Tedbirler: 561.3	Üniversitelerin dijital çağa ayak uydurması ve bilgiye ulaşımında açık erişim ve açık bilim uygulamalarının hayata geçirilmesi amacıyla açık erişim altyapıları ile uyumu sağlanacaktır.
* XI. Kalkınma Planı (2019-2023)	Politika ve Tedbirler: 561.5	Yükseköğretim kurumlarının kontenjanları, sektörel ve bölgesel beceri ihtiyaçları, üniversitelerin kapasiteleri, arz-talep dengesi ve mevcuttaki programların asgari doluluk oranları dikkate alınarak belirlenecek; eğitim-istihdam bağlantısı güçlendirilecektir.
* XI. Kalkınma Planı (2019-2023)	Politika ve Tedbirler: 561.7	Mezunların kariyer süreçlerinin takibi ve mezun-üniversite işbirliğinin güçlendirilmesi için mezun izleme sistemi kurulacaktır.
* XI. Kalkınma Planı (2019-2023)	Politika ve Tedbirler: 561.8	Yükseköğretim kurumlarının eğitim, araştırma ve yenilik çıktıklarına ilişkin verileri düzenli olarak takip edilecek ve raporlanacaktır.
* XI. Kalkınma Planı (2019-2023)	Politika ve Tedbirler: 563	Ülkemizin yükseköğretim alanında uluslararasılaşma düzeyi artırılabilecektir.
* XI. Kalkınma Planı (2019-2023)	Politika ve Tedbirler: 563.2	Yükseköğretim sistemindeki nitelikli uluslararası öğrenci sayısı artırılabilecektir.
* XI. Kalkınma Planı (2019-2023)	Politika ve Tedbirler: 621.1	Okullarda, yükseköğretim öğrenci yurtlarında ve gençlik merkezlerinde sağlık, sosyal medya ve hukuk okuryazarlığı konularında farkındalık artırıcı faaliyetler ile beceri güçlendirecek programlar yürütülecektir.

Üst Politika Belgesi	İlgili Bölüm / Referans	Verilen Görev
* XI. Kalkınma Planı (2019-2023)	Politika ve Tedbirler: 440	Üniversitelerin Ar-Ge ekosistemindeki rolleri güçlendirilecektir.
* XI. Kalkınma Planı (2019-2023)	Politika ve Tedbirler: 440.1	Üniversitelerin Ar-Ge altyapılarının güçlendirilmesi ve bilimsel araştırma projelerinin nicelik ve nitelik olarak geliştirilmesi için tahsis edilen bütçe kaynakları artırılabilecektir.
* XI. Kalkınma Planı (2019-2023)	Politika ve Tedbirler: 440.2	Üniversitelerin bilimsel araştırma proje bütçelerinin makro hedeflerle uyumunu sağlamak, projelerin etkin ve verimli bir şekilde gerçekleştirilmesini temin etmek, üniversiteler arasında eş güdüm ve işbirliğini artırmak ve Plan hedefleriyle projeler arasındaki uyumu güçlendirmek için YÖK bünyesinde bir koordinasyon ve destek birimi kurulacak, bilimsel araştırma projelerine ilişkin bir politika dokümanı oluşturulacak, proje izleme mekanizmaları ve kaynak tahsisinde performans esaslı yeni yöntemler geliştirilecektir.
* XI. Kalkınma Planı (2019-2023)	Politika ve Tedbirler: 442.6	Araştırma deneyimine sahip nitelikli insan kaynağının artırılmasını teminen kamu destekli Ar-Ge projelerinde daha fazla lisans, yüksek lisans ve doktora bursiyerinin yer alması sağlanacaktır.
* XI. Kalkınma Planı (2019-2023)	Politika ve Tedbirler: 442.7	Ar-Ge personeli ihtiyacının karşılanması amacıyla YÖK 100/2000 doktora burs programının koşulları iyileştirilerek programdan faydalanan sayısı artırılabilecektir.
* XI. Kalkınma Planı (2019-2023)	Politika ve Tedbirler: 443	Temel bilimlerde nitelikli araştırmacı insan gücü kapasitesi ve araştırma faaliyetleri, öncelikli sektörler ve teknoloji alanlarındaki ihtiyaçlara yönelik artırılabilecek, söz konusu alanlara yönelik özel lisansüstü burs programları geliştirilecektir.
* XI. Kalkınma Planı (2019-2023)	Politika ve Tedbirler: 444	Başta AB ülkeleriyle olmak üzere Ar-Ge faaliyetleri, araştırma altyapıları ve araştırmacı insan gücü bakımından bölgesel ve küresel düzeyde işbirlikleri geliştirilecektir.
* XI. Kalkınma Planı (2019-2023)	Politika ve Tedbirler: 445	Türkiye'de teknoloji üreten insan kaynağının geliştirilmesine yönelik olarak gençlerin erken yaşlardan itibaren teknoloji alanında gelişimleri sağlanacaktır.

## AMAÇ VE HEDEFLER

### B-Stratejik Planda Yer Alan Amaç ve Hedefler

<b>Amaç 1:</b>	<b>Hizmet kalitesini artırmak için fiziki yapılanmayı iyileştirmek</b>
Hedef 1.1:	Köyceğiz yerleşkesinde ihtiyaç duyulan akademik binaları inşa etmek
Hedef 1.2:	Köyceğiz yerleşkesinde ortak kullanıma yönelik merkezi birimler inşa etmek
Hedef 1.3:	Köyceğiz yerleşkesinde ihtiyaç duyulan yol, su, elektrik, doğalgaz şebekeleri gibi altyapı işlerini tamamlamak
<b>Amaç 2:</b>	<b>Eğitim kalitesini artırarak sürdürülebilir başarıyı sağlamak</b>
Hedef 2.1:	Öğretim elemanı sayısını ve niteliğini artırmak
Hedef 2.2:	Disiplinler arası eğitimi yaygınlaştırmak
Hedef 2.3:	Yabancı dil eğitiminin nitelik ve niceliğini artırmak
Hedef 2.4:	Değişim programlarından yararlanan öğrenci ve öğretim elemanı sayısını artırmak
<b>Amaç 3:</b>	<b>Bölgesel, ulusal ve uluslar arası ihtiyaçlar doğrultusunda bilimsel araştırma faaliyetlerini geliştirmek</b>
Hedef 3.1:	BAP Koordinatörlüğü tarafından desteklenen bilimsel faaliyet sayısını artırmak
Hedef 3.2:	TÜBİTAK tarafından desteklenen araştırma projesi sayısını ve destek tutarını artırmak
Hedef 3.3:	Bilimsel yayın sayısını artırmak

## AMAÇ VE HEDEFLER

### B-Stratejik Planda Yer Alan Amaç ve Hedefler

<b>Amaç 4:</b>	<b>Öğrencilerin sosyal, kültürel ve sportif faaliyetlerine destek olunarak kişisel gelişimlerine katkıda bulunmak</b>
Hedef 4.1:	Öğrenci topluluklarına verilen desteği artırmak
Hedef 4.2:	Öğrencilere yönelik düzenlenen sosyal, kültürel ve sportif etkinlikleri artırmak
<b>Amaç 5:</b>	<b>Toplumla işbirliğini güçlendirerek toplumsal faydayı artırmak</b>
Hedef 5.1:	Meram Tıp Fakültesi Hastanesinde sunulan sağlık hizmetlerinin verimliliğini artırmak
Hedef 5.2:	Bilimsel, sosyal, kültürel etkinlikler ve sosyal sorumluluk projeleri ile topluma katkı sağlamak



<sup>♡</sup>  
**mis gibi**

# FAALİYETLERE İLİŞKİN BİLGİ VE DEĞER- LENDİRMELER

Bilgimizi, becerimizi ve performansımızı bilinçli emeğimizle, ideallerimize raptettik.  
“miş gibi” değil **“mis gibi”** yaptık.

## FAALİYETLERE İLİŞKİN BİLGİ VE DEĞERLENDİRMELER

### A-Mali Bilgiler

#### 1. Bütçe Uygulama Sonuçları

##### 1.1. Bütçe Giderleri

BÜTÇE GİDERİ KALEMLERİ	2021 BÜTÇE ÖDENEĞİ	2021 YIL SONU ÖDENEĞİ	2021 HARCAMA TUTARI	ÖDENEĞİN GERÇEKLEŞME ORANI
01 - PERSONEL GİDERLERİ	385.354.000,00	416.885.296,00	415.234.132,08	100
02 - SOS.GÜV.KUR. PRİM GİDERLERİ	62.281.000,00	67.479.004,00	67.037.542,68	99
03 - MAL VE HİZMET ALIM GİDERLERİ	24.535.000,00	72.133.755,35	69.699.275,83	97
05 - CARİ TRANSFERLER	19.482.000,00	72.867.610,00	72.556.509,55	100
06 - SERMAYE GİDERLERİ	91.371.000,00	107.371.000,00	104.315.436,93	97
<b>TOPLAM</b>	<b>583.023.000,00</b>	<b>736.736.665,35</b>	<b>728.842.897,07</b>	<b>99</b>

Tablo 34: Bütçe Giderleri ve Gerçekleşme Oranları

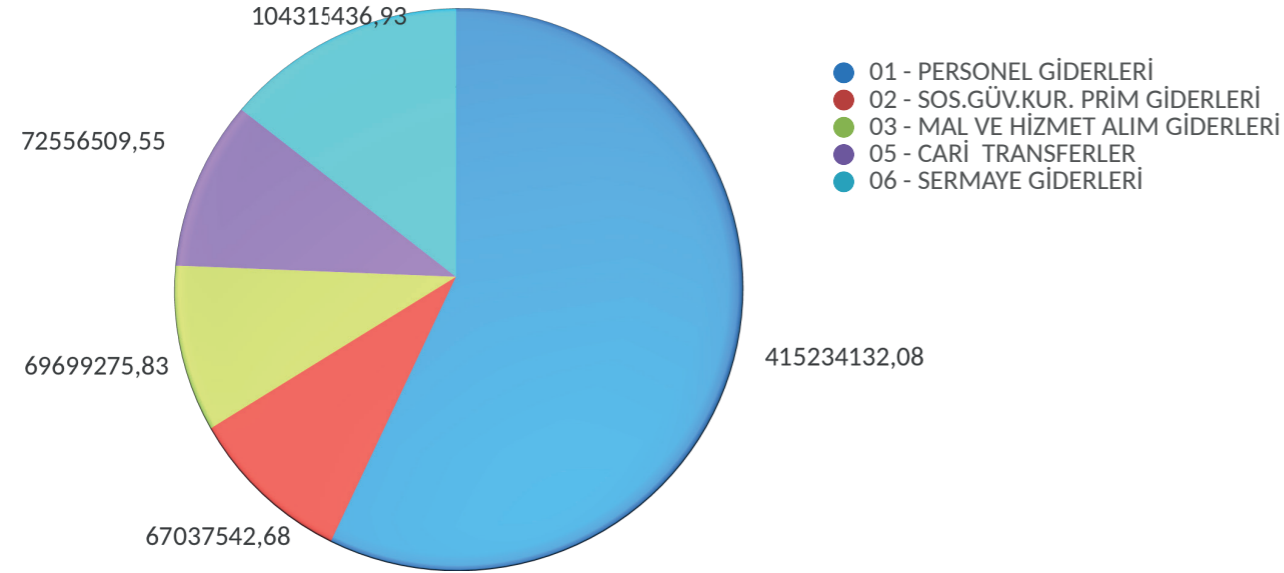

Grafik 4: Bütçe Giderleri Harcama Tutarı Grafiği

## FAALİYETLERE İLİŞKİN BİLGİ VE DEĞERLENDİRMELER

### A-Mali Bilgiler

#### 1. Bütçe Uygulama Sonuçları

##### 1.1. Bütçe Giderleri

PROGRAM	ALTPROGRAM	FAALİYET	BÜTÇE ÖDENEĞİ	YILSONU ÖDENEĞİ	HARCAMA
56- ARAŞTIRMA, GELİŞTİRME VE YENİLİK	178- YÜKSEKÖĞRETİMDE BİLİMSEL ARAŞTIRMA VE GELİŞTİRME	749- Yükseköğretim Kurumlarının Bilimsel Araştırma Projeleri	13.632.000,00	29.093.702,00	29.093.702,00
54- TEDAVİ EDİCİ SAĞLIK	167- TEDAVİ HİZMETLERİ	755- Ağız ve Diş Sağlığı Hizmetleri	5.686.000,00	5.686.000,00	5.517.593,28
		753- Üniversite Genel Hastane Hizmetleri	140.179.000,00	136.857.251,00	134.741.290,04
62- YÜKSEKÖĞRETİM	240- ÖĞRETİM ELEMANLARINA SAĞLANAN BURS VE DESTEKLER	768- Öğretim Üyesi Yetiştirme Programı ve Yurtdışı Destek Hizmetleri	0,00	174.289,35	5.682,00
	239- ÖN LİSANS EĞİTİMİ, LİSANS EĞİTİMİ VE LİSANSÜSTÜ EĞİTİM	744- Doktora Öğrencilerine Yönelik Burs Hizmetleri	0,00	1.376.570,00	1.117.070,00
		757- Doktora ve Tıpta Uzmanlık Eğitimi	19.374.000,00	23.262.326,00	23.238.743,52
		743- Lisans Öğrencilerine Yönelik Burs Hizmetleri	0,00	176.400,00	140.700,00
		742- Yabancı Uyruklu Öğrenci Programı Kapsamında Yürütülen Hizmetler	0,00	65.640,00	49.740,00
		765- Yükseköğretim Kurumları Bilgi ve Kültürel Kaynaklar ile Sportif Altyapının Geliştirilmesi Hizmetleri	1.925.000,00	3.012.870,00	3.004.818,55
		756- Yükseköğretim Kurumları Birinci Öğretim	345.376.000,00	398.768.531,00	397.684.204,70
		759- Yükseköğretim Kurumları İkinci Öğretim	4.493.000,00	4.493.000,00	3.755.532,80
		761- Yükseköğretim Kurumları Tezsiz Yüksek Lisans	987.000,00	2.284.000,00	2.208.430,78
	241- YÜKSEKÖĞRETİMDE ÖĞRENCİ YAŞAMI	770- Yükseköğretimde Beslenme Hizmetleri	7.147.000,00	8.237.000,00	7.010.895,47
		772- Yükseköğretimde Kültür ve Spor Hizmetleri	560.000,00	920.000,00	830.800,83
		773- Yükseköğretimde Öğrenci Yaşamına İlişkin Diğer Hizmetler	5.244.000,00	5.313.300,00	4.601.827,11
98- YÖNETİM VE DESTEK PROGRAMI	901- TEFTİŞ, DENETİM VE DANIŞMANLIK HİZMETLERİ	9010- Hukuki Danışmanlık ve Muhakemat Hizmetleri	497.000,00	994.816,00	962.620,07
	900- ÜST YÖNETİM, İDARİ VE MALİ HİZMETLER	9003- Bilgi Teknolojilerine Yönelik Faaliyetler	1.795.000,00	3.365.915,00	3.363.054,18
		9006- Genel Destek Hizmetleri	10.112.000,00	10.775.721,00	10.720.202,03
		9004- İnşaat ve Yapı İşlerinin Yürütülmesi	3.195.000,00	7.567.064,00	7.561.898,13
		9002- İnsan Kaynakları Yönetimine İlişkin Faaliyetler	14.101.000,00	66.017.139,00	66.009.342,95
		9000- Özel Kalem Hizmetleri	2.210.000,00	21.371.366,00	21.366.258,66
		9001- Strateji Geliştirme ve Mali Hizmetler	1.566.000,00	1.359.453,00	1.348.105,97
		9038- Taşınmaz Mal Gelirleriyle Yürütülecek Hizmetler	2.270.000,00	2.270.000,00	1.217.966,00
		9037- Yükseköğretimde Öğrencilere Yönelik İdari Hizmetler	2.674.000,00	3.294.312,00	3.292.418,00
<b>TOPLAM :</b>			<b>583.023.000,00</b>	<b>736.736.665,35</b>	<b>728.842.897,07</b>

Tablo 35: Program, Alt Program ve Faaliyet Düzeyinde 2021 Yılı Bütçe Giderleri Tablosu

## FAALİYETLERE İLİŞKİN BİLGİ VE DEĞERLENDİRMELER

### A-Mali Bilgiler

#### 1. Bütçe Uygulama Sonuçları

##### 1.2. Bütçe Gelirleri

EKONOMİK KOD	GELİR TÜRÜ	BÜTÇE TAHMİNİ	NET TAHSİLAT ÖDENEĞİ	BÜTÇE TAHMİNİ GERÇEKLEŞME ORANI
800.03.01.01.01	Şartname, Basılı Evrak, Form Satış Gelirleri	-	750,00	-
800.03.01.02.03	Avukatlık Vekalet Ücreti Gelirleri	-	21.805,74	-
800.03.01.02.29	Örgün ve Yaygın Öğretimden Elde Edilen Gelirler	1.979.000,00	3.151.474,66	159
800.03.01.02.31	İkinci Öğretimden Elde Edilen Gelirler	4.992.000,00	4.369.416,05	88
800.03.01.02.33	Tezsiz Yüksek Lisans Gelirleri	1.410.000,00	3.768.015,00	267
800.03.01.02.34	Tezli Yüksek Lisans Gelirleri	550.000,00	788.885,25	143
800.03.01.02.98	667 S. KHK Kapsamında Tahsil Edilen Eğitim-Öğretim Ücretleri	-	444.159,41	-
800.03.01.02.99	Diğer hizmet gelirleri	1.649.000,00	2.144.352,63	130
800.03.06.01.01	Lojman Kira Gelirleri	-	16.315,93	-
800.03.06.01.99	Diğer Taşınmaz Kira Gelirleri	2.270.000,00	1.201.539,26	53
800.04.02.01.01	Hazine yardımı (cari)	459.095.000,00	566.801.000,00	123
800.04.02.02.01	Hazine yardımı (sermaye)	88.670.000,00	88.670.000,00	100
800.04.05.01.10	YÖK Öğretim Üyesi Yetiştirme Programı Destekleri	-	10.000,00	-
800.04.05.01.12	YÖK Yabancı Uyruklu Öğrenci Programı Destekleri	-	54.390,00	-
800.04.05.01.13	YÖK Burs Destekleri	-	1.416.320,00	-
800.05.01.09.01	Kişilerden Alacaklar Faizleri	-	186.154,32	-
800.05.01.09.03	Mevduat Faizleri	-	174.238,21	-
800.05.02.06.16	Araştırma Projeleri Gelirleri Payı	13.209.000,00	27.963.297,98	212
800.05.03.02.99	Diğer İdari Para Cezaları	-	73.757,77	-
800.05.09.01.01	İrat Kaydedilecek Nakdi Teminatlar	-	216,00	-
800.05.09.01.06	Kişilerden Alacaklar	400.000,00	1.287.486,84	322
800.05.09.01.19	Öğrenci Katkı Payı Telafi Gelirleri	8.274.000,00	9.675.346,80	117
800.05.09.01.99	Yukarıda Tanımlanmayan Diğer Çeşitli Gelirler	525.000,00	2.379.306,14	453
<b>GENEL TOPLAM:</b>		<b>583.023.000,00</b>	<b>714.598.227,99</b>	<b>123</b>

Tablo 36: Ekonomik Sınıflandırmanın Dördüncü Düzeyinde 2021 Yılı Bütçe Gelirleri Tablosu

## FAALİYETLERE İLİŞKİN BİLGİ VE DEĞERLENDİRMELER

### A-Mali Bilgiler

#### 2. Temel Mali Tablolara İlişkin Açıklamalar

Üniversitemizin 2021 yılı bütçe ödeneği 583.023.000 TL'dir. Yıl içinde personel ücretlerine yapılan zamlar ve personel sayısındaki artış nedeniyle personel ve sosyal güvenlik prim ödeneklerine, mal ve hizmet maliyetlerinde yaşanan artış nedeniyle mal ve hizmet alım ödeneklerine, geçmiş yıllara ilişkin biriken SGK faturalı alacak borçlarının ödenmesi nedeniyle cari transfer ödeneklerine, Yatırım Programı kapsamında yer alan Mühendislik Fakültesi inşaatının hızlandırılması için sermaye ödeneklerine

ek ödenek sağlanmıştır. Böylece yıl sonu toplam ödeneği 736.736.665,35 TL'ye ulaşmış, bu ödeneğin 728.842.897,07 TL'si harcanmıştır. Harcama gerçekleşme oranı % 99 olmuştur.

2021 yılı bütçe geliri tahmini 583.023.000 TL'dir. Yıl içinde toplam 714.598.227,99 TL net gelir tahsilatı yapılmıştır. Gelir gerçekleşme oranı %123 olmuştur. İkinci öğretim kontenjanlarında yaşanan düşüş nedeniyle ikinci öğretim gelirlerinde, pandemi süreci nedeniyle taşınmaz kira gelirlerinde bütçe tahmininin altında

gerçekleşme olmuştur. Öğrenci katkı paylarında yaşanan artış nedeniyle örgün öğretim ve öğrenci katkı payı telafi gelirlerinde, tezli ve tezsiz yüksek lisans öğrenci sayısındaki artış nedeniyle tezli ve tezsiz yüksek lisans gelirlerinde, döner sermaye gelirlerinde yaşanan artış nedeniyle araştırma projeleri paylarında, kişilerden alacaklar hesabına kaydedilen yeni alacaklar nedeniyle kişilerden alacaklar gelirlerinde ve diğer çeşitli gelirlerde bütçe tahmininin üzerinde gelir gerçekleşmesi olmuştur.

## FAALİYETLERE İLİŞKİN BİLGİ VE DEĞERLENDİRMELER

### A-Mali Bilgiler

#### 3. Mali Denetim Sonuçları

##### 3.1. Dış Denetim

Sayıştay Başkanlığı tarafından yapılan denetim sonucunda düzenlenen “Necmettin Erbakan Üniversitesi 2020 Yılı Sayıştay Denetim Raporu”, 2021 Eylül ayında Üniversitemize gönderilmiştir. Raporda Necmettin Erbakan

Üniversitesi 2021 yılı mali rapor ve tablolarının tüm önemli yönleriyle doğru ve güvenilir bilgi içerdiği kanaatine varıldığı belirtilmiştir.

##### 3.2. İç Denetim

Üniversitemiz İç Denetim Birimi Başkanlığı, 2014 yılının Aralık ayında 2 iç denetçi ataması yapılarak oluşturulmuş ve 2016 yılının Haziran ayında 3. iç denetçinin de atanması ile üç kişilik kadro tamamlanmıştır. Bu bağlamda 2015 yılı İç Denetim Koordinasyon Kurulu tarafından verilen sertifika eğitimi ve İç Denetim Biriminin kurulum çalışmaları ile geçmiştir. Rektörlük Makamının 24.01.2019 tarihli ve 22435871-100-E.6670 sayılı onayı ile Necmettin Erbakan Üniversitesi

Rektörlük Makamına bağlı İç Denetim Birimi Başkanlığı kurulmuş ve İç Denetim Birimi Başkanı görevlendirmesi yapılmıştır...

2021 Yılı İç Denetim Programı kapsamında; Dış Hekimliği Fakültesi Biriminde İhale ve Doğrudan Temin Yöntemi İle Alım İşlemleri denetimi (2021/1), Genel Sekreterlikte Senato, Kurul ve Sekretarya İşlem Süreçleri denetimi (2021/2), Kütüphane ve Dokümantasyon

Daire Başkanlığında Kütüphanecilik İşlem Süreçleri denetimi (2021/3) ve Mühendislik Fakültesinde Fakülte Yönetim Kurulu İşlemleri ve Doğrudan Temin Yöntemi ile Alım İşlemleri denetimi (2021/4) yapılmıştır. 2021 yılına ait gerçekleştirilen faaliyetler ve düzenlenen raporlara ilişkin bilgiler Tablo-36'da gösterilmiştir. Program dışında ise 16 adet yazılı olmayan danışmanlık faaliyeti hizmeti verilmiştir. Bu danışmanlık faaliyetleri Tablo-37'de verilmiştir.

YIL	İÇ DENETÇİ SAYISI	DENETLENEN SÜREÇ SAYISI	YAPILAN DANIŞMANLIK SAYISI	DÜZENLENEN TOPLAM RAPOR SAYISI	YAZILI OLMAYAN DANIŞMANLIK FAALİYET SAYISI	DANIŞMANLIK FAALİYETİ /İÇ DENETÇİ SAYISI	TOPLAM RAPOR/İÇ DENETÇİ SAYISI
2021	3	4	-	4	16	6,7	1,3

Tablo 37: İç Denetim Birimi 2021 Yılına Ait Düzenlenen Raporlar

Necmettin Erbakan Üniversitesi İç Denetim Birimi Başkanlığı 2021 Yılı Danışmanlık Faaliyetleri		
S.No	Danışmanlık Faaliyeti Verilen Birim	Konu
1	Seydişehir Kamil Akkanat Sağlık Bilimleri Fakültesi	Doktor öğretim üyesi kadrosu ilanı hk.
2	Sağlık, Kültür ve Spor Daire Başkanlığı	Akaryakıt alımında iş eksilişi hk.
3	Dış İlişkiler Genel Koordinatörlüğü	Kısmi zamanlı olarak tezli yüksek lisans öğrencisinin çalıştırıp çalıştırılmayacağı hk.
4	Sağlık, Kültür ve Spor Daire Başkanlığı	Üniversite Rektörlük Binasında (B Blok 3. Kat) bulunan misafirhanenin işletilmesi hk.
5	Strateji Geliştirme Daire Başkanlığı	İşçilerin meslek adı ve kodları hk.
6	Personel Daire Başkanlığı	Uzman Erbaşlıktan memurluğa geçen personel hk.
7	Hukuk Müşavirliği	Serbest Avukata vekalet ücreti ödemesi yapılırken KDV tevkifatı yapılıp yapılmayacağı hk.
8	Strateji Geliştirme Daire Başkanlığı	Öğretim elemanı görevlendirilmelerinde harcırah avanslarının açılıp kapatılması hk.
9	Personel Daire Başkanlığı	Öğretim üyesinin istifa dilekçesi hk.
10	Hukuk Müşavirliği	Hukuk Müşavirliği avukatkatlara vekalet ücreti ödemesi ve kesintileri konusu hk.
11	Sağlık, Kültür ve Spor Daire Başkanlığı	Üniversite bünyesindeki taşınmazların 2886 Sayılı Kanuna göre kiraya verildiğinde KDV'ye tabi olup olmadıkları hk.
12	Personel Daire Başkanlığı	Aylıksız izinde geçen sürelerin görevde yükselme sınavına girebilmek için istenen hizmet süresinin hesabında dikkate alınıp alınmayacağı hk.
13	Kurumsal Kalite Geliştirme ve Akreditasyon Koordinatörlüğü	Kamu İç Kontrol Sistemi Hk.
14	Rektör Yardımcılığı	Öğrenciler için Üniversite dışındaki Kurumlarda yapılan uygulamalı dersler karşılığında 5510 Sayılı Kanun kapsamında sigorta yapılıp yapılmayacağı hk.
15	Ereğli Eğitim Fakültesi	Rehberlik ve Psikolojik Danışmanlık ABD Başkanlığınca döner sermaye işletme birimi üzerinden danışmanlık hizmeti verilmesi hk.
16	Sürekli Eğitim Uygulama ve Araştırma Merkezi (KONSEM)	Görevde Yükselme ve Unvan Değişikliği Yazılı Sınav Protokolü hk.

Not: Yukarıdaki tüm danışmanlık faaliyetleri, yazılı olmayan danışmanlık faaliyeti kapsamında yapılmıştır.

Tablo 38: İç Denetim Birimi 2021 Yılına Ait Danışmanlık Faaliyetleri

**FAALİYETLERE İLİŞKİN BİLGİ VE DEĞERLENDİRMELER**  
**A-Mali Bilgiler**  
**4. Diğer Hususlar (Döner Sermaye Bütçesi)**

GİDER KALEMLERİ	2021 Bütçe	2021 Harcama
PERSONEL GİDERLERİ	150.497.000,00	150.465.165,01
EK ÖDEME	154.906.330,00	154.998.537,61
SOSYAL GÜVENLİK KURUMLARINA DEVLET PRİMİ GİDERLERİ	5.820.000,00	3.059.553,92
MAL VE HİZMET ALIM GİDERLERİ	410.360.870,00	400.808.073,87
CARİ TRANSFERLER	31.303.000,00	34.098.272,72
SERMAYE GİDERLERİ	2.544.800,00	2.206.075,68
<b>TOPLAM</b>	<b>755.432.000,00</b>	<b>745.635.678,81</b>

Tablo 39: Döner Sermaye İşletmesi Bütçe Gider Tablosu

GELİRLER	2021 Bütçe	2021 Gerçekleşme
Sağlık Hizmeti Gelirleri	738.775.920,00	541.756.790,42
Mesleki Eğitim Gelirleri	300.000,00	157.541,05
Baskı, Matbaa ve Darphane Gelirleri	1.000.000,00	858.245,16
İmalat, Yenileştirme, Bakım, Onarım ve Kurtarma Gelirleri	1.270.000,00	1.162.698,02
Proje, Araştırma ve Geliştirme Gelirleri	215.000,00	204.574,94
Eğitim ve Danışmanlık Gelirleri	3.099.580,00	2.679.993,92
Sınav, Ölçme ve Değerlendirme Gelirleri	1.300.000,00	1.052.456,65
Muayene, Ölçüm, Kontrol ve Denetim Gelirleri	1.200.000,00	942.003,47
Diğer İdarelerden Alınan Bağış ve Yardımlar	0,00	380.745.692,87
Kurumlardan ve Kişilerden Alınan Bağış ve Yardımlar	2.600.000,00	2.507.872,71
Faiz Gelirleri	2.360.000,00	1.580.632,51
Diğer Çeşitli Gelirler	3.311.500,00	2.282.122,11
<b>TOPLAM</b>	<b>755.432.000,00</b>	<b>935.930.623,83</b>

Tablo 40: Döner Sermaye İşletmesi Bütçe Gelir Tablosu

**FAALİYETLERE İLİŞKİN BİLGİ VE DEĞERLENDİRMELER**  
**B-Performans Bilgileri**  
**1. Program, Alt Program, Faaliyet Bilgileri**

Program	Alt Program	Faaliyet	Faaliyet Açıklaması	
YÜKSEKÖĞRETİM	ÖĞRETİM ELEMANLARINA SAĞLANAN BURS VE DESTEKLER	Araştırma Görevlileri Yurtdışı Araştırma Bursu Hizmetleri	2547 sayılı Yükseköğretim Kanunu'nun 10. maddesi uyarınca Üniversitemiz araştırma görevlilerinin YÖK burs ve destek programlarından yararlanmaları sağlanmaktadır.	
		Öğretim Elemanları Yurtdışı Yabancı Dil Bursu Hizmetleri	2547 sayılı Yükseköğretim Kanunu'nun 10. maddesi uyarınca Üniversitemiz öğretim elemanlarının YÖK destek programlarından yararlanmaları sağlanmaktadır.	
		Öğretim Üyesi Yetiştirme Programı ve Yurtdışı Destek Hizmetleri	2547 sayılı Yükseköğretim Kanunu'nun 35. maddesi uyarınca Öğretim Üyesi Yetiştirme Programı (ÖYP) kapsamındaki araştırma görevlilerinin YÖK desteklerinden yararlanmaları sağlanmaktadır.	
	ÖN LİSANS EĞİTİMİ, LİSANS EĞİTİMİ VE LİSANSÜSTÜ EĞİTİM	Doktora Öğrencilerine Yönelik Burs Hizmetleri	2547 sayılı Yükseköğretim Kanunu'nun 10. maddesi uyarınca Üniversitemiz doktora öğrencilerinin YÖK doktora burslarından yararlanmaları sağlanmaktadır.	
		Doktora ve Tıpta Uzmanlık Eğitimi	2547 sayılı Yükseköğretim Kanunu'nun 12/a ve 50. maddeleri uyarınca doktora ve tıpta uzmanlık eğitim hizmetleri sunulmaktadır.	
		Lisans Öğrencilerine Yönelik Burs Hizmetleri	2547 sayılı Yükseköğretim Kanunu'nun 10. maddesi uyarınca Üniversitemiz lisans öğrencilerinin YÖK lisans burslarından yararlanmaları sağlanmaktadır.	
		Yabancı Uyruklu Öğrenci Programı Kapsamında Yürütülen Hizmetler	2547 sayılı Yükseköğretim Kanunu'nun 10. maddesi uyarınca Üniversitemizde eğitim gören yabancı uyruklu öğrencilerin YÖK burslarından yararlanmaları sağlanmaktadır.	
		Yükseköğretim Kurumları Bilgi ve Kültürel Kaynaklar ile Sportif Altyapının Geliştirilmesi Hizmetleri	2547 sayılı Yükseköğretim Kanunu'nun 47. maddesi uyarınca Üniversitemiz Kütüphanesinde basılı ve elektronik yayınlara erişim hizmeti sunulmaktadır.	
		Yükseköğretim Kurumları Birinci Öğretim	2547 sayılı Yükseköğretim Kanunu'nun 12/a ve 46. maddeleri uyarınca birinci öğretim eğitim hizmetleri sunulmaktadır.	
		Yükseköğretim Kurumları İkinci Öğretim	2547 sayılı Yükseköğretim Kanunu'nun 12/a ve 46. maddeleri uyarınca ikinci öğretim eğitim hizmetleri sunulmaktadır.	
		Yükseköğretim Kurumları Tezsiz Yüksek Lisans	2547 sayılı Yükseköğretim Kanunu'nun 12/a ve Ek 27. maddeleri uyarınca tezsiz yüksek lisans eğitim hizmetleri sunulmaktadır.	
		YÜKSEKÖĞRETİMDE ÖĞRENCİ YAŞAMI	Yükseköğretimde Beslenme Hizmetleri	2547 sayılı Yükseköğretim Kanunu'nun 47. maddesi uyarınca Üniversitemiz öğrencilerine yemekhanelerde beslenme hizmeti sunulmaktadır.
			Yükseköğretimde Kültür ve Spor Hizmetleri	2547 sayılı Yükseköğretim Kanunu'nun 47. maddesi uyarınca Üniversitemiz öğrencilerine çeşitli sosyal, kültürel ve sportif etkinliklerden faydalanma imkanları sunulmaktadır.
			Yükseköğretimde Öğrenci Yaşamına İlişkin Diğer Hizmetler	2547 sayılı Yükseköğretim Kanunu'nun 47. maddesi uyarınca Üniversitemiz öğrencilerine çeşitli sosyal, kültürel ve sportif etkinliklerden faydalanma imkanları sunulmaktadır.

Tablo 41: Program, Alt Program, Faaliyetler Tablosu

Program	Alt Program	Faaliyet	Faaliyet Açıklaması
ARAŞTIRMA, GELİŞTİRME VE YENİLİK	YÜKSEKÖĞRETİMDE BİLİMSEL ARAŞTIRMA VE GELİŞTİRME	Yükseköğretim Kurumlarının Bilimsel Araştırma Projeleri	2547 sayılı Yükseköğretim Kanunu'nun 4/c, 12/a ve 12/g maddeleri uyarınca Bilimsel Araştırma Projeleri Koordinatörlüğünce bilimsel araştırma projelerine destek verilmekte, başta TÜBİTAK olmak üzere diğer kurum ve kuruluşların sağladığı proje desteklerinden faydalanılmakta, AR-GE faaliyetleriyle sanayi ile işbirliği çerçevesinde teknolojik üretim gerçekleştirilmektedir.
HAYAT BOYU ÖĞRENME	YÜKSEKÖĞRETİM KURUMLARI SÜREKLİ EĞİTİM FAALİYETLERİ	Toplum Hizmetine Sunulan Eğitim Programları, Kurs ve Seminerler	2547 sayılı Yükseköğretim Kanunu'nun 12/d maddesi uyarınca Üniversitemizde KONSEM (Sürekli Eğitim Merkezi) ve KONDİL (Dil Merkezi) tarafından çeşitli eğitim programları düzenlenmektedir.
		Yükseköğretim Kurumları Sosyal Sorumluluk Projeleri	2547 sayılı Yükseköğretim Kanunu'nun 12/e ve 47. maddeleri uyarınca öğrencilerle birlikte sosyal sorumluluk projeleri gerçekleştirilmektedir.
TEDAVİ EDİCİ SAĞLIK	TEDAVİ HİZMETLERİ	Ağız ve Diş Sağlığı Hizmetleri	2547 sayılı Yükseköğretim Kanunu'nun 3/j. maddesi uyarınca Üniversitemiz Diş Hekimliği Fakültesi tarafından ağız ve diş tedavi hizmetleri sunulmaktadır.
		Üniversite Genel Hastane Hizmetleri	2547 sayılı Yükseköğretim Kanunu'nun 3/j. maddesi uyarınca Üniversitemiz Meram Tıp Fakültesi Hastanesi tarafından genel hastane hizmetleri sunulmaktadır.
YÖNETİM VE DESTEK PROGRAMI	TEFTİŞ, DENETİM VE DANIŞMANLIK HİZMETLERİ	Hukuki Danışmanlık ve Muhakemat Hizmetleri	Yükseköğretim Üst Kuruluşları İle Yükseköğretim Kurumlarının İdari Teşkilatı Hakkında Kanun Hükmünde Kararnamenin 35. maddesi uyarınca Üniversitemiz Hukuk Müşavirliğince kurum içi hukuki danışmanlık hizmetleri sunulmaktadır.
		Bilgi Teknolojilerine Yönelik Faaliyetler	Yükseköğretim Üst Kuruluşları İle Yükseköğretim Kurumlarının İdari Teşkilatı Hakkında Kanun Hükmünde Kararnamenin 34. maddesi uyarınca Bilgi İşlem Daire Başkanlığı tarafından bilgi teknolojilerine ilişkin hizmetler gerçekleştirilmektedir.
	Genel Destek Hizmetleri	Yükseköğretim Üst Kuruluşları İle Yükseköğretim Kurumlarının İdari Teşkilatı Hakkında Kanun Hükmünde Kararnamenin 36. maddesi uyarınca İdari ve Mali İşler Daire Başkanlığı tarafından genel destek hizmetleri sunulmaktadır.	
	İnsan Kaynakları Yönetimine İlişkin Faaliyetler	Yükseköğretim Üst Kuruluşları İle Yükseköğretim Kurumlarının İdari Teşkilatı Hakkında Kanun Hükmünde Kararnamenin 29. maddesi uyarınca Personel Daire Başkanlığı tarafından genel personel hizmetleri sunulmaktadır.	
	İnşaat ve Yapı İşlerinin Yürütülmesi	Yükseköğretim Üst Kuruluşları İle Yükseköğretim Kurumlarının İdari Teşkilatı Hakkında Kanun Hükmünde Kararnamenin 28. maddesi uyarınca Yapı İşleri ve Teknik Daire Başkanlığı tarafından inşaat ve yapı işlerine ilişkin hizmetler gerçekleştirilmektedir.	
	Özel Kalem Hizmetleri	Yükseköğretim Üst Kuruluşları İle Yükseköğretim Kurumlarının İdari Teşkilatı Hakkında Kanun Hükmünde Kararname uyarınca Rektörlük Özel Kalem tarafından özel kalem hizmetleri sunulmaktadır.	
	Strateji Geliştirme ve Mali Hizmetler	5018 sayılı Kanununun 60. maddesi ile 5436 sayılı Kanununun 15. maddeleri uyarınca Strateji Geliştirme Daire Başkanlığı tarafından strateji geliştirme ve mali hizmetler sunulmaktadır.	
	Taşınmaz Mal Gelirleriyle Yürütülecek Hizmetler	2547 sayılı Yükseköğretim Kanunu'nun Ek 25. maddesi uyarınca Üniversitemize ait taşınmazların kiraya verilmesinden elde edilen gelirlerle yürütülen faaliyetler bulunmaktadır.	
	Yükseköğretimde Öğrencilere Yönelik İdari Hizmetler	Yükseköğretim Üst Kuruluşları İle Yükseköğretim Kurumlarının İdari Teşkilatı Hakkında Kanun Hükmünde Kararnamenin 31. ve 32. maddeleri uyarınca Öğrenci İşleri Daire Başkanlığı ile Sağlık Kültür ve Spor Daire Başkanlığı tarafından öğrencilere yönelik idari hizmetler sunulmaktadır.	

Tablo 41: Program, Alt Program, Faaliyetler Tablosu (Devamı)

## FAALİYETLERE İLİŞKİN BİLGİ VE DEĞERLENDİRMELER

### B-Performans Bilgileri

#### 1. Program, Alt Program, Faaliyet Bilgileri

##### 1.1. Bilimsel Araştırma Faaliyetleri

PROJE DESTEKLEYİCİSİ	Önceki Yılandan Devreden Proje	Yıl İçinde Eklenen Proje	Toplam	Yıl İçinde Tamamlanan Proje	Toplam Ödenek TL
NEÜ BAP KOORDİNATÖRLÜĞÜ	181	205	386	180	34.919.597,59
TÜBİTAK	15	9	24	6	4.883.332,25
<b>TOPLAM</b>	<b>196</b>	<b>214</b>	<b>410</b>	<b>186</b>	<b>39.802.929,84</b>

Tablo 42: Bilimsel Araştırma Proje Bilgileri



## FAALİYETLERE İLİŞKİN BİLGİ VE DEĞERLENDİRMELER

### B-Performans Bilgileri

#### 1. Program, Alt Program, Faaliyet Bilgileri

##### 1.1. Bilimsel Araştırma Faaliyetleri

2021 Yılında BAP Koordinatörlüğünce Desteklenen Bilimsel Araştırma Projeleri			
S.No	Projenin Adı ve İçeriği	Proje Bütçesi (TL)	Proje Yürütücüsü
1	Floresansa Dayalı Biyolojik Görüntüleme Analizlerinin Araştırılması ve Numune Hazırlama Süreçlerinin Geliştirilmesi	2.293.350,00	Prof.Dr. Haluk BİNGÖL
2	İyonik Sıvı Katkılı Perovskite Güneş Hücrelerinin Geliştirilmesi	2.070.000,00	Dr.Öğr.Üyesi Yasin Ramazan EKER
3	İNTRAVENÖZ VAZOAKTİF VEYA İNOTROPIK İLAÇ UYGULANMASINA İHTİYAÇ DUYAN YOĞUN BAKIM HASTALARINDA PERFÜZYON POMPASI KULLANIMININ YOĞUN BAKIM YATIŞ SÜRELERİNE VE ÖLÜM ÜZERİNE ETKİSİNİN ARAŞTIRILMASI	1.016.150,00	Dr.Öğr.Üyesi Ahmet Seyfeddin GÜRBÜZ
4	Ereğli Ziraat Fakültesi Araştırma Olanaklarının Geliştirilmesi.	1.000.000,00	Dr.Öğr.Üyesi Çetin PALTA
5	Memenin benign kitle ve yüksek riskli lezyonlarının tanı ve tedavisinde ultrason eşliğinde vakum destekli biyopsi yönteminin etkinliğinin değerlendirilmesi	1.000.000,00	Doç.Dr. Necdet POYRAZ
6	Bazı bitki etken maddelerinin püskürtülerek kurutulmasında enkapsülen materyalin etkinliğinin belirlenmesi	973.305,00	Doç.Dr. Durmuş SERT
7	Üçüncü basamak Yenidoğan Yoğun Bakım Ünitesine yatırılan yüksek riskli bebeklerde invaziv ve noninvaziv kan basıncı ölçümünün bebeğin yönetimindeki etkinliğinin karşılaştırılması	950.000,00	Prof.Dr. Hüseyin ALTUNHAN
8	Ereğli Bölgesinde Hayvan Sağlığı ve Hastalıklarının Araştırılması	900.000,00	Prof.Dr. Ramazan GÖNENÇİ
9	Evre 1 kienböch hastalarında artroskopik forage ile tedavi edilenlerin fonksiyonel ve klinik sonuçlarının değerlendirilmesi'	822.000,00	Dr.Öğr.Üyesi Tahsin Sami ÇOLAK
10	Yeni Nesil Dijital Röntgen Cihazlarının Omurga Cerrahisi Üzerine Olumlu Etkileri	640.000,00	Dr.Öğr.Üyesi Densel ARAÇ
11	Sürekli akış beslemeli evaporatörde uygulanacak evaporasyon sıcaklığının murt yaprak ekstraktının (Myrtus communis L. subsp. communis) kalite unsurlarına etkisi	620.000,00	Doç.Dr. Ahmet ÜNVER
12	Kozmetik ve Temizlik Ürünleri Araştırma ve Geliştirme Projesi	500.000,00	Prof.Dr. Haluk BİNGÖL
13	SARS-CoV2'nin Etiketleme, İzolasyon ve Amplifikasyon Olmadan Kağıt Tabanlı Elektrokimyasal Biyosensörle Hızlı, Hassas Genetik ve Antijenik Tespiti	500.000,00	Prof.Dr. Bahadır FEYZİOĞLU
14	Yabancı cisim aspirasyonu şüphesiyle başvuran çocuklarda kapnografik değerlerin preoperatif tani ile ilişkisinin değerlendirilmesi.	500.000,00	Dr.Öğr.Üyesi Murat KURU
15	Böbrek taşı hastaların tedavisinde tek kullanımlık (single use) ve yeniden kullanılabilir (reusable) fleksible ureterorenoskopların ve perkütan nefrolitotominin karşılaştırılması	250.000,00	Doç.Dr. Mehmet Giray SÖNMEZ
16	Siçanlarda Replante Edilmiş Ekstremitede Sinir Onarımı Zamanının Sinir İyileşmesi Üzerine Etkisinin Değerlendirilmesi	160.000,00	Prof.Dr. Bilsev İNCE
17	Üç Boyutlu Ağız İçi Tarama Yöntemi ile Gerçek Alçı Modellerin Karşılaştırılarak Değerlendirilmesi	135.000,00	Dr.Öğr.Üyesi Ahmet Ertan SOĞANCI
18	Yabancı cisim aspirasyonu şüphesiyle başvuran çocuklarda kapnografik değerlerin preoperatif tani ile ilişkisinin değerlendirilmesi	120.000,00	Dr.Öğr.Üyesi Murat KURU
19	PlazmaBlade ve Monopolar Elektrocerrahi İnzisyonlarının Değişen Enerji Seviyelerinde Cilt Üzerindeki Histopatolojik Etkilerinin Karşılaştırılması	100.000,00	Prof.Dr. Mehmet DADACI
20	M/NiFe2O4 (M:Pt, Ru, Rh) katalizörlerinin hidrojen üretim tepkimelerinde kullanılması	95.000,00	Doç.Dr. Serdar AKBAYRAK
21	Pregabalin Tedavisine Yeterli Cevap Alınamayan Ağrılı Herpes Zoster Hastalarına Uygulanan Erektör Spina Düzlem Bloğunun İmmünojenik Belirteç Düzeyleri ve Posherpetik Nevralji Görülme Oranı Üzerine Etkisi	90.000,00	Dr.Öğr.Üyesi Gülçin HACİBEYOĞLU
22	Derin Kirişlerde Uzatılmış Alın Levhalı Dört Bulonlu Birleşimlerin İncelenmesi	84.664,00	Arş.Gör.Dr. Yasin Onuralp ÖZKILIÇ
23	Platelet Kaynaklı Büyüme Faktörü-BB (PDGF-BB)'nin PAK4-bağımlı Hücre Migrasyonuna Etkisinin Araştırılması	80.000,00	Dr.Öğr.Üyesi Suray PEHLİVANOĞLU
24	Nanopartikül Katkılı Kağıt Sensör Platformlarının Hazırlanması ve Dopamin Sensör Performanslarının İncelenmesi	79.073,00	Prof.Dr. Haluk BİNGÖL
25	Portakal kabuğu ve odun atıklardan üretilen aktif karbonun ayak kabı tabanı üretiminde değerlendirilmesi	75.500,00	Dr.Öğr.Üyesi Şaban BÜLBÜL

2021 Yılında BAP Koordinatörlüğünce Desteklenen Bilimsel Araştırma Projeleri			
S.No	Projenin Adı ve İçeriği	Proje Bütçesi (TL)	Proje Yürütücüsü
26	Ust Çene Darlığı Tedavilerinde Uygulanan Farklı Apareylerin Periodontal Dokular Üzerindeki Etkilerinin Değerlendirilmesi	75.000,00	Doç.Dr. Emire Aybüke ERDUR
27	İnme Hastalarında dil basıncı, çiğneme kas gücü ve sırt kas kuvveti arasındaki ilişkinin incelenmesi	75.000,00	Dr.Öğr.Üyesi Neslihan ALTUNTAŞ YILMAZ
28	Fotovoltaik ve Elektronik Uygulamalarda Kurşunsuz ve Şablon Baskılanabilir Nikel Metal Pasta Geliştirilmesi	75.000,00	Dr.Öğr.Üyesi Veysel ÜNSÜR
29	Nanoparçacıklarla güçlendirilmiş üç boyutlu yazıcı filamenti üretimi ve güçlendirilmiş filament kullanılarak üç boyutlu yazıcı ile üretilmiş parçaların mekanik, ısı ve aşınma özelliklerinin bulunması-2	74.500,00	Prof.Dr. Necati ATABERK
30	Sülfolanmış Grafen Oksit Katalizöründe Aminlerin Maleimidlere Konjuge Katılmaları	72.800,30	Prof.Dr. Mustafa DURMAZ
31	Hafif Şişman ve Obez Meme Kanseri Kadınlarında Ketojenik Diyetin Metabolizmaya ve Polinöropatiye Etkisinin Değerlendirilmesi	65.520,44	Prof.Dr. Mehmet ARTAÇ
32	Siçanlarda Bisfenol A'nın Karaciğerde Oluşturduğu Hasara Karşı Astaksantin'in Olası Koruyucu Etkisi	60.672,00	Öğr.Gör.Dr. Burcu GÜLTEKİN
33	Yeşil sentez ile elde edilen gümüş nanopartiküllerin Staphylococcus aureus membran yıkımına, solunum inhibisyonuna ve biyofilm oluşumu üzerine etkinliğinin değerlendirilmesi	60.609,28	Dr.Öğr.Üyesi Fatih ERCİ
34	Yüksek Enerjili Öğütme İle Oda Sıcaklığında Nanokristal B4C Takviyeli Al 7075 Matrisli Kompozit-Hibrit Malzeme Üretimi ve Kriyojenik Isıl İşlem Şartlarında Mikroyapı ve Sertlik Performansının İyileştirilmesi	60.000,00	Doç.Dr. Hakan GÖKMEŞE
35	Keten Tohumu-Çinko Oksit Nanopartiküllerin Biyosentezi ve Antikanser Özelliklerinin Araştırılması	60.000,00	Dr.Öğr.Üyesi Suray PEHLİVANOĞLU
36	Ti6Al4V talaşlarının gezegen tipi öğütücüde geri dönüşümü ve mekanik özelliklerinin incelenmesi	60.000,00	Arş.Gör.Dr. Ahmet Burçin BATIBAY
37	Biyoyoumlu Polikaprolakton (PCL) Nanofiberlerin Elektrospinle Biyokompozit Sentezi ve Cilt Kanseri Hücreleri Üzerinde Kullanılması	55.750,00	Prof.Dr. Ahmet AVCI
38	"Depresyon Durumunda NPY-1R Agonisti Hipotalamik Nörogeniz Düzeyini ve Oreksijenik Peptidleri Etkiler mi?"	55.000,00	Öğr.Gör.Dr. Hatice SOLAK
39	Artık ötelenmeler altında değiştirilebilir flanji delikli enkesiti yayıflatılmış giriş elemanlarının geliştirilmesi	50.965,00	Arş.Gör.Dr. Yasin Onuralp ÖZKILIÇ
40	Endüstriyel Safıktaki Elementlerden Üretilen YEA'larda İkincil Fazların Mikroyapısal ve Mekanik Özelliklere Olan Etkisinin Araştırılması	50.000,00	Dr. Gökhan POLAT
41	İnsan LL-37 Peptidinin Rhodobacter sphaeroides'te Üretimi, Saflaştırılması ve Üretilen Peptidin Antimikrobiyal ve Yara İyileştirme Aktivitelerinin Test Edilmesi	50.000,00	Doç.Dr. Gökhan KARS
42	Nigella sativa L.'nin Türkiye ve Suriye'ye ait iki farklı yağ örneği ve Timokinon'un pankreas kanseri hücre hatları üzerindeki antikanserojenik etkilerinin karşılaştırılması	50.000,00	Arş.Gör.Dr. İlkur ÇINAR AYAN
43	YMK kristal yapısına sahip YEA'ların tasarımı, mekanik alaşımlama yöntemi ile üretimi ve mikro alaşımlama ile özelliklerinin geliştirilmesi	50.000,00	Doç.Dr. Hasan KOTAN
44	Ti-Hf alaşımlarının antibakteriyel ve sitotoksik özelliklerinin araştırılması	47.036,00	Arş.Gör.Dr. Ahmet Burçin BATIBAY
45	Katı Atık Sızıntı Sularının Yüksek Entropi Alaşımları Kullanılarak Elektrokimyasal Arıtımının Araştırılması	45.000,00	Dr.Öğr.Üyesi Gülizar KURTOĞLU AKKAYA
46	Biyojenik Olarak Sentezlenmiş Gümüş Nanoparçacıklarının Khapra Böceğindeki Genotoksik Etkisinin İncelenmesi	45.000,00	Dr.Öğr.Üyesi Tuğba Nur ASLAN
47	İNME GEÇİREN HASTALARDA TROMBOFİLİ İLE İLİŞKİLİ GENETİK POLİMORFİZMLERİN DEĞERLENDİRİLMESİ	45.000,00	Prof.Dr. Osman Serhat TOKGÖZ
48	Ras wild tip metastatik kolon kanserli hastalarda tedavi yanıtını predikte eden faktörler	45.000,00	Prof.Dr. Mehmet ARTAÇ
49	Rat Mesanesinde Dikenli Sütürlerin Doku Reaksiyonlarının Karşılaştırılması	40.203,50	Dr.Öğr.Üyesi Arif AYDIN
50	Kolorektal kanser mikroçevresinde apelinin makrofaj polarizasyonu üzerine etkisinin araştırılması	40.000,00	Arş.Gör.Dr. Canan EROĞLU GÜNEŞ

Tablo 43: BAP Koordinatörlüğünce Desteklenen Bilimsel Araştırma Projeleri (Ödenek Büyüklüğüne Göre İlk 50 Proje)

## FAALİYETLERE İLİŞKİN BİLGİ VE DEĞERLENDİRMELER

### B-Performans Bilgileri

#### 1. Program, Alt Program, Faaliyet Bilgileri

##### 1.2. İkili Anlaşmalarla Yürütülen Faaliyetler

###### 1.2.1. Erasmus Değişim Programı

ÜNİVERSİTESİN ADI	ANLAŞMANIN İÇERİĞİ
International Balkan University	Öğrenci Öğrenim ve Personel Hareketliliği
AWF Poznan	Öğrenci Öğrenim ve Personel Hareketliliği
Universitatea Politehnica Timisoara	Öğrenci Öğrenim ve Personel Hareketliliği
ISAG - European Business School	Öğrenci Öğrenim ve Personel Hareketliliği
Kodolanyl Janos University of Applied Sciences	Öğrenci Öğrenim ve Personel Hareketliliği
University of Alba Lulia	Öğrenci Öğrenim ve Personel Hareketliliği
National University of Uzbekistan named after Mirzo Ulugbek	Öğrenci Öğrenim ve Personel Hareketliliği
Maria Curie-Sklodowska University	Öğrenci Öğrenim ve Personel Hareketliliği
Velikotarnovski Universitet Sv Sv Kiril i Metodiy	Öğrenci Öğrenim ve Personel Hareketliliği
University of Bucharest	Öğrenci Öğrenim ve Personel Hareketliliği

Tablo 44: 2021 Yılı Erasmus Anlaşmaları

	Giden Öğrenci	Gelen Öğrenci	Değişim Yapılan Program Sayısı
<b>Kişi sayısı</b>	27	4	2
<b>Toplam Burs ödemesi</b>	45.813 €	----	----

	Giden Öğretim Elemanı	Gelen Öğretim Elemanı	Değişim Yapılan Program Sayısı
<b>Kişi sayısı</b>	7	0	2
<b>Toplam Burs ödemesi</b>	7.926 €	----	----

Tablo 45: Erasmus Burs Hareketliliği

## FAALİYETLERE İLİŞKİN BİLGİ VE DEĞERLENDİRMELER

### B-Performans Bilgileri

#### 1. Program, Alt Program, Faaliyet Bilgileri

##### 1.3. Bilgi ve Teknoloji Alanındaki Faaliyetler

2021 yılı üniversitemiz bilgi ve teknolojik kaynaklarını geliştirme faaliyetlerimiz aşağıdaki maddelerde başlıklar halinde izah edilmiştir.

**EBYS:** Üniversitemiz bünyesinde daha sağlıklı bir yazışma ortamının sağlanması ve kaynakların verimli kullanılması açısından katkı sağlayacak Elektronik Belge Yönetim Sistemi yeni kurulan birimlerde devreye alınarak eğitimler verilmiştir. EBYS ihtiyaç duyulan yeni formlar eklenmiştir. Yıl içerisinde taleplerimiz doğrultusunda güncellemeler firma tarafından yapılarak pek çok yeni özellik eklenmiştir. Yeni yayınlanan resmi yazışma yönetmeliğine göre gerekli çalışmalar yapılarak EBYS'ne uyarlanmıştır. Yaklaşık olarak EBYS kapsamında 4307 kullanıcıya destek veriyoruz.

**YÖS (Yabancı Uyruklu Öğrenci Başvuru ve Değerlendirme Sistemi):** Üniversitemize yabancı uyruklu öğrenci başvurularının web ortamından yapılabilirdiği, sınav giriş belgelerinin alınabilirdiği, yerleştirme işlemlerinin otomatik bir şekilde yapılabilirdiği,

başvuru esnasında ücretlerin kredi kartıyla yatırılabilirdiği sistem devreye alınmıştır.

**Performans Sistemi:** Üst Yönetimin üniversitemizde Akademik personel, öğrencilere ve kütüphanelere ait her türlü bilgiyi bütünleşik bir yapıda alabilmesi amacıyla web tabanlı uygulamanın geliştirme süreci tamamlanmıştır. Uygulamanın içerisinde Akademik personellere ait makale, bildiri, kitap vb. bilgilerin görülebildiği kişisel kart, cv, akademisyenlere ilişkin farklı bilgileri içeren istatistikler, öğrencilere ilişkin istatistiki her türlü veri, üniversite bünyesindeki kütüphaneye ilişkin her türlü istatistiki veri bulunmaktadır.

**Eposta:** Eposta hizmeti olarak yaklaşık 4800 akademik ve idari kullanıcıya destek veriyoruz. tüm öğrencilerimize otomatik eposta hesabı açıyoruz. İdari ve akademik personelin e-posta hesaplarının oluşturulması, kapatılması hizmetini EBYS üzerinden gelen email talep formu ile yapıyoruz. Öğrenci hesaplarının aktifleştirilmesi işlemi tek

şifre sistemi üzerinden öğrencinin şifresini almasıyla öğrenci numarası olarak epostası oluşmaktadır.

**Switch Yönetim Yazılımı:** Üniversitemiz akademik ve idari birimlerinde kullanılmakta olan tüm switchlerin merkezi olarak yönetilerek, config işlemlerinin tek bir noktadan yapılabilmesi sağlanmıştır.

**Misafir İnternet Erişimi:** Üniversitemize gelen misafirlerimizin internet hizmetinden yararlanabilmesi için portal bilgi sistemi üzerinden web tabanlı modül eklenmiştir.

**Turnike Takip Sistemi:** Üniversitemiz tüm yerleşkelerindeki turnikelerin yönetilirdiği HES sorgulama entegrasyonu olan riskli öğrencilerin geçişlerine izin vermeyen web tabanlı sistem geliştirilmiştir.

**Misafirhane Rezervasyon Sistemi:** Üniversitemiz misafirhanesine ait tüm rezervasyon ücret vb işlemlerin takip edildiği MERNİS entegrasyonu olan web tabanlı sistem geliştirilmiştir.

**Sözleşmeli Personel Başvuru Sistemi:** Üniversitemize



## FAALİYETLERE İLİŞKİN BİLGİ VE DEĞERLENDİRMELER

### B-Performans Bilgileri

#### 1. Program, Alt Program, Faaliyet Bilgileri

##### 1.3. Bilgi ve Teknoloji Alanındaki Faaliyetler

yeni alınacak 4B li personellere ilişkin tüm iş ve işlemlerin personel daire başkanlığınca takip edilebildiği, başvuruların online olarak alınabildiği web tabanlı sistem geliştirilmiştir.

**Sürekli Eğitim Merkezi Uygulaması:** Üniversitemiz sürekli eğitim merkezinin kullanımına sunulmak üzere tüm eğitimlerin canlı, offline olarak yürütülebildiği, kur başvurularının online olarak alınabildiği web tabanlı sistem geliştirilmiştir.

**Üniversite Mobil Uygulaması:** Üniversite mobil uygulaması IOS, Android platformlarında kodlanarak ilk versiyonuyla hizmete açılmıştır.

**IP Santral Kurumları:** Üniversitemiz Birimlerinde kullanılmakta olan analog santraller yerine başkanlığımız tarafından IP santraller kurulmaktadır. Kullanılması ve yönetimi kolay olan santral, IP altyapısı ile çalışmakta ekstra kablolama çalışmasına ve telefon başına lisanslamaya gerek kalmamaktadır. Üniversitemize ait yeni oluşturulan lokasyonlarda IP santralleri kurularak devreye alma, telefon

ayarlarını yapma, son kullanıcı destek gibi çalışmalar gerçekleştirilmiştir.

**Otomasyonlar:** Üniversitemizde kullanılmakta olan tüm otomasyonlara ait (Öğrenci, Personel, Ek Ders, Bap, vb) 2021 yılı bakım onarım sözleşmeleri daire başkanlığımız bünyesinde gerçekleştirilmiştir.

**Ses Taşıma Hizmet Alımı:** Üniversitemizde kullanılan analog hatların ses taşıma hizmeti olarak temin edilmesi sağlanmış olup 2021 yılı içerisinde ses taşıma hizmetinin teknik takibi daire başkanlığımız bünyesinde yapılmaktadır.

**Hizmet İçi Eğitimler (WEB, İnternet vs.)** 2021 yılı içerisinde Başkanlığımız bünyesindeki personel tarafından farklı eğitimler verilmiştir.  
- E-Doğrudan Temin Sistemi Eğitimi (talep eden birimlere)  
- Elektronik Belge Yönetim Sistemi Eğitimi (talep eden birimlere)  
- Ek Ders Otomasyonu Eğitimleri (Tüm Mutemetlere ve talep eden birimlere)  
- Ders Programı Sistemi Eğitimi (Tüm Akademik Personele)

**E-İmza Temin Edilmesi İşlemleri:** 2021 yılı içerisinde akademik/idari personele ait e-imza yeni/güncelleme talepleri EBYS üzerinden alınmakta olup gelen talepler incelenmekte ve uygun görülenlere e imza ( Tübitak Kamu SM den) temin edilmektedir.

**Ulaknet İnternet çalışmaları:** Üniversitemiz İnternet sağlayıcı olarak Tübitak ULAKBİM'den hizmet almakta olup ULAKNET ağına bağlıdır. Üniversitemiz internet hızı ulaknet ile yapılan yazışmalar sonucunda internet hızımız Seydişehir ve Ereğli, yerleşkelerimizde 50 mb den 100 mb'ye çıkartılmıştır.

**WiFi Anten Kurulumları:** Üniversitemize ait farklı lokasyonlarda bulunan binaların üniversite ağına dahil olması amacıyla a antenler kullanmak suretiyle WiFi bağlantılar tesis edilmiş olup gerekli cihazların temini, konfigürasyonu ve testleri ve teknik takibi başkanlığımız tarafından gerçekleştirilmektedir.

Üniversitemiz öğrencilerinin internet hizmetinden üniversitemiz kampus ortak alanlarında da (Kantin, bahçe vb.) yararlanabilmesi amacıyla dış ortam kablosuz cihazlar devreye alınmıştır.

**Lisans Temini:** 2021 yılı içerisinde birimlerden gelen bilgisayar program talepleri ile işletim sistemi dâhil olmak üzere sunucular için gerekli olan her türlü lisansların takibi temini, güncellenmesi Başkanlığımız tarafından yapılmaktadır.

**NEÜ PORTAL:** Üniversitemizdeki akademik ve idari personellerin kendileriyle ilgili farklı sistemlerde bulunan (Yıllık İzin Bilgileri, Yeşil Pasaport Durumu, Yemekhane Kartı, Kütüphane Hizmeti, ÖSYM Sınavları vb.) bilgilerine tek noktadan erişmeleri sağlamak, yetkili personele bireysel ve toplu sms gönderim hizmetini sunmak, birimlere ve kişilere mesaj göndermek, üniversitemizdeki otomasyon sistemlerine tek noktadan şifresiz erişimi sağlamak amacıyla geliştirilen uygulamaya aşağıdaki özellikler eklenmiştir.

**Akademik Projeksiyon:** Üniversitemiz akademik personelin yıl içerisinde gerçekleştireceği (Makale,bildiri vb.) çalışmaları girebildiği modül eklenmiştir.

**Etik Kurul Sistemi:** Üniversitemizde lisansüstü eğitim yapan öğrenci ve akademisyenlerin, Üniversite dışından araştırmacıların arştırmak istediği konular ilgili izin başvurularını web üzerinden yapabildiği ve tüm süreçlerini takip edebildiği sistem geliştirilerek devreye alınmıştır. Sistem ile yetkilendirilen kullanıcılar başvuru sahibi kullanıcıların başvuru sürecindeki tüm işlemlerini proje üzerinden gerçekleştirebilmektedir.

**Email inspector:** Eposta sistemimize dışardan gelebilecek saldırı epostalarını (link, exe, rar vb) önlemek amacıyla email inspector cihazı devreye alınarak eposta sistemimiz üzerindeki güvenlik çift katmanlı mimariye çıkartılmıştır.

**Sistem Alt Yapısı Çalışmaları:** Pandemi döneminde yürütülen uzaktan eğitim sürecinde öğrencilerimizin ve akademisyenlerimizin geçmiş dönemlerde(güz,

bahar) verilmiş olan derslere ulaşabilmesini sağlamak amacıyla yeni sanal sunucular kurularak kesintisiz bir şekilde ulaşabilmeleri sağlanmıştır. Pandemi döneminde sınavların daha verimli yapılabilmesi amacıyla uzaktan eğitim dersleri ile sınavlar birbirinden ayrılarak yeni bir sunucu kurulmuş olup, devreye alınmıştır. Open Stack (bulut) platformu üzerinde çalıştırılan 22 adet sanal sunucumuz yeni satın alınan işlemci, ram, depolama açısından daha performanslı kümeleme mimarisinde çalışan sunuculara taşınmıştır. Üniversitemiz akademisyenlerinin kullanımına sunulmak üzere SPSS lisanslarının merkezi olarak dağıtılabilmesi amacıyla sunucu kurularak devreye alınmıştır. Open Stack (bulut) platformu üzerinde çalıştırılan 22 adet sanal sunucumuz yeni satın alınan işlemci, ram, depolama açısından daha performanslı kümeleme mimarisinde çalışan sunuculara taşınmıştır. Üniversitemiz akademisyenlerinin kullanımına sunulmak üzere SPSS lisanslarının merkezi olarak

## FAALİYETLERE İLİŞKİN BİLGİ VE DEĞERLENDİRMELER

### B-Performans Bilgileri

#### 1. Program, Alt Program, Faaliyet Bilgileri

##### 1.3. Bilgi ve Teknoloji Alanındaki Faaliyetler

dağıtılabilmesi amacıyla sunucu kurularak devreye alınmıştır. Dış Hekimliği Fakültesinin web tabanlı randevu sistemi için yeni sanal sunucu kurularak bünyemize taşınmıştır. Yeni nas cihazı temin edilerek yedekleme işlemlerindeki depolama kapasitemiz iki katına çıkartılmıştır. Farklı bir sanallaştırma platformun çalışan 8 adet sanal sunucumuz yeni satın alınan işlemci, ram, depolama açısından daha performanslı kümeleme mimarisinde çalışan sunuculara taşınmıştır. 2021 yılı içerisinde 22 adet sub domain açılmış olup, yönlendirmeleri yapılarak devreye alınmıştır. Erbakan.edu.tr uzantılı tüm domainlerimizin güvenliğini sağlamak amacıyla yeni SSL sertifikası temin edilerek tüm sunucularımızda kurulmuştur.

**Güvenlik Testleri :** Başkanlığımız belli periyotlarda güvenlik testleri yaparak bu çerçevede alınması gereken önlemleri almaktadır.

**ISO 27001 BGYS Çalışması:** YÖK tarafından 18.07.2017 tarih 57461 sayı ile gönderilen yazıda 31.12.2018 tarihine kadar Kamu Kurumları ile birlikte kritik altyapı sektörlerindeki özel işletmecilerin ISO 27001 Bilgi Güvenliği Yönetim Sürecine geçmeleri istenmiştir. Daire başkanlığımız tarafından gerekli çalışmalar yapılarak dokümantasyon işlemleri bitirilmiş ve denetim sürecinden geçilerek belge alınmıştır. 2021 yılında 2.gözetim denetiminde evraklarımızın incelemesi neticesinde belgemizin devam etmesine karar verilmiştir.

**Altyapı Çalışmaları:** Üniversitemiz mühendislik, turizm, uygulamalı bilimler, havacılık uzay bilimleri fakülte binaların eksik dataları için kablolama çalışması yapılmış olup sonlandırılması yapılarak devreye alınmıştır. Ulaknet ile yapılan görüşmeler neticesinde üniversitemiz güzel sanatlar yerleşkesine fiber çekilerek devreye alınmıştır.

**Kimlik Doğrulama Sistemi:** Üniversitemiz network altyapısında planlama çalışması yapılarak kurgulanan yeni yapı Mühendislik, Havacılık uzay bilimleri, Uygulamalı bilimler, Sosyal ve beşeri bilimler ,Ahmet Keleşoğlu eğitim, Ahmet Keleşoğlu ilahiyat , rektörlük birimlerinde uygulanmış olup, ilgili birimlerde internet hizmetinden akademisyen ve idari personelin faydalanabilmesi için kurgulanan yeni kimlik doğrulama sistemi devreye alınmıştır.

## FAALİYETLERE İLİŞKİN BİLGİ VE DEĞERLENDİRMELER

### B-Performans Bilgileri

#### 1. Program, Alt Program, Faaliyet Bilgileri

##### 1.4. Yayın Faaliyetleri

Yayın Türü	Sayısı (Adet)
Uluslararası SCI, SSCI, AHCI, SCI-Expanded kapsamına giren dergilerde yapılan yayın sayısı	797
Uluslararası hakemli diğer dergilerde yapılan yayın sayısı	1.752
Ulusal hakemli dergilerde yapılan yayın sayısı	336
Uluslararası bilimsel toplantılarda sunulan bildiri sayısı	292
Ulusal bilimsel toplantılarda sunulan bildiri sayısı	167
Kitap	69

Tablo 46: 2021 Yılı Yayınlarla İlgili Faaliyet Bilgileri



## FAALİYETLERE İLİŞKİN BİLGİ VE DEĞERLENDİRMELER

### B-Performans Bilgileri

#### 1. Program, Alt Program, Faaliyet Bilgileri

##### 1.5. Sosyal ve Kültürel Faaliyetler

Üniversitemiz öğrencilerin ilgi alanlarına göre boş zamanlarını değerlendirmek ve eğlenme alışkanlığı kazanmalarını sağlamak, güzel sanatlarla ilgili faaliyetleri izlemelerini ve katılımlarını sağlamak ve yeni ilgi alanları kazanmalarına imkân

sağlayarak yeteneklerinin ve kişiliklerinin sağlıklı bir şekilde gelişmesine imkân vermek amacıyla çeşitli kültürel etkinlikler düzenlemektedir.

Üniversitemizde, öğrencilerimizin kültürel ve sportif etkinliklerini geliştire- bilmeleri

amacıyla 2021 yılında öğrenci topluluğu sayımız 149 adettir.

Ayrıca öğrencilerin boş zamanlarını değerlendirmek amacıyla çeşitli alanlarda uzman öğretiler temin edilmekte, bu alanlarda eğitim ve kurs verilmektedir.

	Sayısı (Adet)
Sempozyum ve Kongre	422
Konferans	101
Panel	41
Seminer	297
Açık Oturum	8
Söyleşi	131
Tiyatro	3
Konser	104
Sergi	171
Turnuva	7
Teknik Gezi	86
Eğitim Semineri	341
Fuar	76

Tablo 47: 2021 Yılı Sosyal Faaliyetleri



## FAALİYETLERE İLİŞKİN BİLGİ VE DEĞERLENDİRMELER

### B-Performans Bilgileri

#### 1. Program, Alt Program, Faaliyet Bilgileri

##### 1.5. Sosyal ve Kültürel Faaliyetler

###### Etkinlikler

ETKİNLİK/FAALİYET TARİHİ:	ETKİNLİK/FAALİYET ADI:
8 Şubat 2021	Medeniyetim Sıfır Noktası:Göbekli Tepe konferansı yapıldı.
10 Şubat 2021	İnovasyon Sürecinde Mühendislik konferansı düzenlendi.
14-21-28 Şubat	Türkçe Sanal Konuşma Kulüpleri etkinliği düzenlendi.
7 Mart 2021	Bağımlılıkla Mücadele etkinliği düzenlendi.
21 Mart 2021	Ecem Tuğlan ile Söyleşi etkinliği düzenlendi.
9 Mayıs 2021	Anneler Günü Videosu etkinliği düzenlendi.
12 Mayıs 2021	Hemşirelik Haftası Kutlaması yapıldı.
26 Mayıs 2021	Dünün Çocukları Bugünün Çocukları İçin Buluşuyor etkinliği düzenlendi.
31 Mayıs 2021	Dönüştürüyorum Projesi etkinliği düzenlendi.
9-10 Temmuz 21	METKO2021 Tıpta İnovasyon Öğrenci Kongresi düzenlendi.
21 Ağustos 2021	SUMMIT'21 Platformu konferansı yapıldı.
1 Ekim 2021	AhbabFest etkinliği düzenlendi.
18-22 Ekim 2021	Üni101Fest etkinliği düzenlendi.
20 Ekim 2021	Tanışma Toplantısı yapıldı.
25 Ekim 2021	Tanışma Kahvaltısı etkinliği düzenlendi.
26 Ekim 2021	Tanışma Toplantısı yapıldı.
30 Ekim 2021	İnsanları Birleştiren Dildir etkinliği düzenlendi.
1 Kasım 2021	Atatürk'ü Anma ve Hukuki Ankara Gezisi yapıldı.
4 Kasım 2021	Gençlik Hizmetleri Tanıtım Toplantısı yapıldı.
15 Kasım 2021	Öğrenci Toplulukları Bilgilendirme ve İstişare Toplantısı yapıldı.
18 Kasım 2021	Tanışma Çayı etkinliği düzenlendi.
18 Kasım 2021	Dilbilim Topluluğu Tanışma etkinliği düzenlendi.
19 Kasım 2021	20 Kasım Çocuk Hakları Uçurtma ve Atölye Etkinliği yapıldı.
20 Kasım 2021	Tiyatro Etkinliği düzenlendi.
3 Aralık 2021	Engelli Çocuklarla At Binme etkinliği düzenlendi.
5 Aralık 2021	Mühendisler Günü kutlama Programı etkinliği düzenlendi.
12 Aralık 2021	Diplomasi Simülasyonu konferansı düzenlendi.
22 Aralık 2021	Doç. Dr. Muzaffer Yılmaz ile "Sanat ve Kutsal ilişkisi üzerine bir yorumlama« etkinliği düzenlendi.
25 Kasım 2021	Kariyer ve Liderlik Söyleşileri konferansı düzenlendi.
26-27 Kasım 2021	Geleneksel Japon Çay Seremonisi etkinliği düzenlendi.



## FAALİYETLERE İLİŞKİN BİLGİ VE DEĞERLENDİRMELER

### B-Performans Bilgileri

#### 1. Program, Alt Program, Faaliyet Bilgileri

##### 1.6. Yatırım Faaliyetleri

###### 1.6.1. Eğitim Sektörü

Derslik ve Merkezi Birimler Projesi Kapsamındaki İşler

Üniversitemiz 2021 Yılı Yatırım Programında yer alan projelerle ilgili bilgilere aşağıda yer verilmiştir.

#### DERSLİK VE MERKEZİ BİRİMLER

Sektör	Eğitim
Proje No	2011H03-14231
Proje Adı	Derslik ve Merkezi Birimler
Proje Yeri	Konya
Karakteristik	Eğitim (62.000 m <sup>2</sup> )
Başlama-Bitiş Yılı	2011-2022
Maliyeti(TL)	172.663.000,00

Projenin 2021 yılı yatırım programındaki ödeneği 46.900.000 TL olup, yıl içerisinde revize edilerek 60.900.000 TL. olmuştur.

Ödeneğin 60.324.418,62 TL.'si harcanmış ve 2021 yılı fiziki gerçekleşmesi %99 olmuştur.



Proje kapsamında yürütülen faaliyetler şunlardır;

#### Necmettin Erbakan Üniversitesi Mühendislik Mimarlık Fakültesi İdari ve Derslik Blokları İkmal İnşaatı ile Çevre Düzenlemesi Yapım İş (45.000 m<sup>2</sup>)

Köyceğiz Kampüsümüzde kapalı alanı 45.000 m<sup>2</sup> olan "Mühendislik ve Mimarlık Fakültesi İdari ve Derslik Blokları" inşaatının yapılması planlanmış ve 15.05.2015 tarihinde yapım ihalesi yapılmıştır. Fakat yüklenici firma taahhütlerini yerine getiremediği için sözleşme feshedilmiştir. İkmal inşaatı olarak yeniden ihalesi yapılan işin sözleşmesi 28.01.2019 tarihinde imzalanarak yapımına devam edilmektedir.

Mühendislik Mimarlık Fakültesi İdari ve Derslik Blokları İnşaatı tamamlandığında binada 47 adet sınıf, 265 adet Öğretim Görevlisi Odası, 16 adet Bölüm Başkanı odası, 38 adet idari ofis, 2 adet toplantı salonu, 17 adet atölye, 2 adet konferans salonu,

2 adet arşiv odası, 8 adet seminer salonu, 3 adet laboratuvar, 2 adet kafeterya ve 2 adet kütüphane bulunacaktır.

Bu iş için 2021 yılı bütçesinden 56.017.016,38 TL (KDV dahil) ödeme yapılmıştır.



## FAALİYETLERE İLİŞKİN BİLGİ VE DEĞERLENDİRMELER

### B-Performans Bilgileri

#### 1. Program, Alt Program, Faaliyet Bilgileri

##### 1.6. Yatırım Faaliyetleri

###### 1.6.1. Eğitim Sektörü

Derslik ve Merkezi Birimler Projesi Kapsamındaki İşler

#### Necmettin Erbakan Üniversitesi Laboratuvar Blokları C Blok Birinci Parça İkmal İnşaatı Yapım İşİ

Laboratuvar Blokları C  
Blok Birinci Parça İkmal  
İnşaatı Yapım İşinin  
sözleşmesi 4.187.000

TL bedelle 03.06.2021  
tarihinde imzalanmış  
olup yapımına devam  
edilmektedir.

Bu iş için 2021 yılı  
bütçesinden 4.307.402,53  
TL (KDV dahil) ödeme  
yapılmıştır.



#### DERSLİK VE MERKEZİ BİRİMLER

Sektör	Eğitim
Proje No	2021H03-169660
Proje Adı	Çeşitli Ünitelerin Etüd Projesi
Proje Yeri	Konya
Karakteristik	Etüt-Proje
Başlama-Bitiş Yılı	2021-2021
Maliyeti(TL)	27.966,00

Projenin 2021 yılı yatırım programındaki ödeneği 200.000 TL olup, yıl içinde 2021 yılında 27.966 TL harcama yapılmış ve 2021 yılı fiziki gerçekleşmesi %100 olmuştur.

Proje kapsamında yürütülen faaliyetler:

#### N.E.Ü. Sosyal Tesis Binası Performans Analizi Yapılması Hizmet Alım İşİ

N.E.Ü. Sosyal Tesis Binası Performans Analizi Yapılması Hizmet Alım İşİ doğrudan temin usulü ile ihale edilmiş olup, bu iş için 2021 yılı bütçesinden 8.260,00 TL (KDV dahil) harcama yapılmıştır.

#### Köyceğiz Yerleşkesinde Bulunan Mevcut Su Kuyusu Kapasitesinin Belirlenmesi için Deneme Yapılması İşİ

Köyceğiz Yerleşkesinde Bulunan Mevcut Su Kuyusu Kapasitesinin Belirlenmesi için Deneme Yapılması İşİ doğrudan temin usulü ile ihale edilmiş olup, bu iş için 2021 yılı bütçesinden 7.080,00 TL (KDV dahil) harcama yapılmıştır.

#### N.E.Ü. Eski Meram Tıp Fakültesi Laboratuvar Binasına Zemin Yapılması Hizmet Alım İşİ

N.E.Ü. Eski Meram Tıp Fakültesi Laboratuvar Binasına Zemin Yapılması Hizmet Alım İşİ doğrudan temin usulü ile ihale edilmiş olup, bu iş için 2021 yılı bütçesinden 12.626,00 TL (KDV dahil) harcama yapılmıştır.

## FAALİYETLERE İLİŞKİN BİLGİ VE DEĞERLENDİRMELER

### B-Performans Bilgileri

#### 1. Program, Alt Program, Faaliyet Bilgileri

##### 1.6. Yatırım Faaliyetleri

###### 1.6.1. Eğitim Sektörü

Derslik ve Merkezi Birimler Projesi Kapsamındaki İşler

#### DERSLİK VE MERKEZİ BİRİMLER

Sektör	Eğitim
Proje No	2020H03-150363
Proje Adı	Muhtelif İşler
Proje Yeri	Konya
Karakteristik	Bakım onarım,BİT., Makine Tehçizat
Başlama-Bitiş Yılı	2021-2021
Maliyeti(TL)	3.910,100 TL

Projenin 2021 yılı yatırım programındaki ödeneği 7.000.000 TL olup, yıl içinde revize edilerek 7.350.000 TL olmuştur.

2021 yılında toplam 3.910.100 TL harcama yapılmış, 2021 yılı sonu fiziki gerçekleşmesi % 100 olmuştur.

Proje kapsamında yürütülen faaliyetler:

##### **N.E.Ü. Sosyal Tesis Binası Bakım Onarım Yapım İşİ**

NEÜ Sosyal Tesis Binası Bakım Onarım Yapım İşinin sözleşmesi 19.08.2021 tarihinde 750.000,00 TL bedelle imzalanarak işin yapımına başlanmıştır.

Ancak sözleşme kapsamında devam eden iş için 25.10.2021 tarih ve 109/2021 karar numaralı tasfiye kararı ile tasfiye edilmiş ve 26.10.2021 tarihinde tasfiye geçici kabulü yapılmıştır.

Bu iş için 2021 yılı bütçesinden 31.782,92 TL (KDV dahil) harcama yapılmıştır.

##### **15 Temmuz Yerleşkesi Rektörlük B Blok Brülör Bakımı İşİ**

15 Temmuz Yerleşkesi Rektörlük B Blok Brülör Bakımı İşİ doğrudan temin usulü ile ihale edilmiş olup, bu iş için 2021 yılı bütçesinden 1.044,30 TL (KDV dahil) harcama yapılmıştır.

##### **Köyceğiz Yerleşkesi Gastronomi Binası Duvar Tipi Kazanların Bakım İşİ**

Köyceğiz Yerleşkesi Gastronomi Binası Duvar Tipi Kazanların Bakım İşİ doğrudan temin usulü ile ihale edilmiş olup, bu iş için 2021 yılı bütçesinden 3.381,88 TL (KDV dahil) harcama yapılmıştır.

##### **S.B.B.F ve Turizm Fakültesi Kazan ve Brülör Bakımı İşİ**

S.B.B.F ve Turizm Fakültesi Kazan ve Brülör Bakımı İşİ doğrudan temin usulü ile ihale edilmiş olup, bu iş için 2021 yılı bütçesinden 4.838,00 TL (KDV dahil) harcama yapılmıştır.

##### **N.E.Ü. Ereğli Yerleşkesi Binaları Pencere Doğramaları ve Çatı Tadilatı İşİ**

N.E.Ü. Ereğli Yerleşkesi Binaları Pencere Doğramaları ve Çatı Tadilatı İşİ doğrudan temin usulü ile ihale edilmiş olup, bu iş için 2021 yılı bütçesinden 138.473,00 TL (KDV dahil) harcama yapılmıştır.

Proje kapsamında yürütülen faaliyetler:

##### **İlahiyat Fakültesi Fuaye Alanı Asma Tavan Yapım İşİ**

İlahiyat Fakültesi Fuaye Alanı Asma Tavan Yapım İşİ doğrudan temin usulü ile ihale edilmiş olup, bu iş için 2021 yılı bütçesinden 88.634,52 TL (KDV dahil) harcama yapılmıştır.

##### **N.E.Ü. Ereğli Veterinerlik Fakültesi Asansörünün Yeşil Etiketinin ve Ruhsatının Alınması İşİ**

N.E.Ü. Ereğli Veterinerlik Fakültesi Asansörünün Yeşil Etiketinin ve Ruhsatının Alınması İşİ doğrudan temin usulü ile ihale edilmiş olup, bu iş için 2021 yılı bütçesinden 7.080,00 TL (KDV dahil) harcama yapılmıştır.3.381,88 TL (KDV dahil) harcama yapılmıştır.

##### **Ahmet Keleşoğlu Eğitim Fakültesi 700 kVa Jeneratör Bakım ve Onarımı İşİ**

Ahmet Keleşoğlu

Eğitim Fakültesi 700 kVa Jeneratör Bakım ve Onarımı İşİ doğrudan temin usulü ile ihale edilmiş olup, bu iş için 2021 yılı bütçesinden 1.357,00 TL (KDV dahil) harcama yapılmıştır.

##### **Ahmet Keleşoğlu Eğitim Fakültesi Trafo Koruma ve Ölçü Hücresi Arıza Bakımları İşİ**

Ahmet Keleşoğlu Eğitim Fakültesi Trafo Koruma ve Ölçü Hücresi Arıza Bakımları İşİ doğrudan temin usulü ile ihale edilmiş olup, bu iş için 2021 yılı bütçesinden 3.245,00 TL (KDV dahil) harcama yapılmıştır.

##### **Ereğli Eğitim Fakültesi Asansörünün Mavi Etiketinin Alınması ve Arızalarının Yapım İşİ**

Ereğli Eğitim Fakültesi Asansörünün Mavi Etiketinin Alınması ve Arızalarının Yapım İşİ doğrudan temin usulü ile ihale edilmiş olup, bu iş için 2021 yılı bütçesinden 767,00 TL (KDV dahil)

harcama yapılmıştır.

##### **Rektörlük Kampüs Girişi Güvenlik Kabini Yapım İşİ**

Rektörlük Kampüs Girişi Güvenlik Kabini Yapım İşİ doğrudan temin usulü ile ihale edilmiş olup, bu iş için 2021 yılı bütçesinden 29.500,00 TL (KDV dahil) harcama yapılmıştır.

##### **Ereğli Ziraat Fakültesi Tadilat Yapılması İşİ**

Ereğli Ziraat Fakültesi Tadilat Yapılması İşİ doğrudan temin usulü ile ihale edilmiş olup, bu iş için 2021 yılı bütçesinden 11.800,00 TL (KDV dahil) harcama yapılmıştır.

##### **Ereğli Danışma Merkezi Tadilatı Yapılması İşİ**

Ereğli Danışma Merkezi Tadilatı Yapılması İşİ doğrudan temin usulü ile ihale edilmiş olup, bu iş için 2021 yılı bütçesinden 130.685,00 TL (KDV dahil) harcama yapılmıştır.

## FAALİYETLERE İLİŞKİN BİLGİ VE DEĞERLENDİRMELER

### B-Performans Bilgileri

#### 1. Program, Alt Program, Faaliyet Bilgileri

##### 1.6. Yatırım Faaliyetleri

###### 1.6.1. Eğitim Sektörü

Muhtelif İşler Projesi Kapsamındaki Bina Büyük Onarımları

#### N.E.Ü. Rektörlük Konutu ile 15 Temmuz Yerleşkesi Makam Giriş Alanı Çevre Düzenlenmesi ve Peyzaj İşleri

N.E.Ü. Rektörlük Konutu ile 15 Temmuz Yerleşkesi Makam Giriş Alanı Çevre Düzenlenmesi ve Peyzaj İşleri doğrudan temin usulü ile ihale edilmiş olup, bu iş için 2021 yılı bütçesinden 76.700,00 TL (KDV dahil) harcama yapılmıştır.

#### N.E.Ü. Tıp Fakültesi Dekanlık Binası Tadilat İşleri

N.E.Ü. Tıp Fakültesi Dekanlık Binası Tadilat İşleri doğrudan temin usulü ile ihale edilmiş olup, bu iş için 2021 yılı bütçesinden 87.048,60 TL (KDV dahil) harcama yapılmıştır.

#### Rektörlük Binası B Blok Alüminyum Bölme Yapılması İşleri

Rektörlük Binası B Blok Alüminyum Bölme Yapılması İşleri doğrudan temin usulü ile ihale edilmiş olup, bu iş için 2021 yılı bütçesinden 6.903,00 TL (KDV dahil) harcama yapılmıştır.

#### Ereğli Ziraat Fakültesi Çevre Duvarı Yapılması İşleri

Ereğli Ziraat Fakültesi Çevre Duvarı Yapılması İşleri doğrudan temin usulü ile

ihale edilmiş olup, bu iş için 2021 yılı bütçesinden 137.824,00 TL (KDV dahil) harcama yapılmıştır.

#### Güzel Sanatlar Fakültesi Binası Cephe Onarım İşleri

Güzel Sanatlar Fakültesi Binası Cephe Onarım İşleri doğrudan temin usulü ile ihale edilmiş olup, bu iş için 2021 yılı bütçesinden 98.530,00 TL (KDV dahil) harcama yapılmıştır.

#### Ahmet Keleşoğlu Eğitim Fakültesi A Blok Amfi Onarım İşleri

Ahmet Keleşoğlu Eğitim Fakültesi A Blok Amfi Onarım İşleri doğrudan temin usulü ile ihale edilmiş olup, bu iş için 2021 yılı bütçesinden 120.360,00 TL (KDV dahil) harcama yapılmıştır.

#### Ereğli Ziraat Fakültesi ve Psikolojik Danışma Merkezi Çevresine Panel Çit Yapılması İşleri

Ereğli Ziraat Fakültesi ve Psikolojik Danışma Merkezi Çevresine Panel Çit Yapılması İşleri doğrudan temin usulü ile ihale edilmiş olup, bu iş için 2021 yılı bütçesinden 28.974,90 TL (KDV dahil) harcama yapılmıştır.

#### Ereğli Veteriner Fakültesi Mekanik Alan Isıtma Borularına İzolasyon Yapılması İşleri

Ereğli Veteriner Fakültesi Mekanik Alan Isıtma Borularına İzolasyon Yapılması İşleri doğrudan temin usulü ile ihale edilmiş olup, bu iş için 2021 yılı bütçesinden 9.440,00 TL (KDV dahil) harcama yapılmıştır.

#### N.E.Ü. Köyceğiz Yerleşkesi Kız ve Erkek Yurt Yollarına Yağmursuyu Izgarası ve Muhtelif İşler Yapım İşleri

N.E.Ü. Köyceğiz Yerleşkesi Kız ve Erkek Yurt Yollarına Yağmursuyu Izgarası ve Muhtelif İşler Yapım İşleri doğrudan temin usulü ile ihale edilmiş olup, bu iş için 2021 yılı bütçesinden 10.620,00 TL (KDV dahil) harcama yapılmıştır.

#### Üniversitemizin Muhtelif Binalarında Isı Merkezlerinde Kullanılmak Üzere Mal Alım İşleri

Üniversitemizin Muhtelif Binalarında Isı Merkezlerinde Kullanılmak Üzere Mal Alım İşleri doğrudan temin usulü ile ihale edilmiş olup, bu iş için 2021 yılı bütçesinden 36.167,00 TL (KDV dahil) harcama yapılmıştır.

## FAALİYETLERE İLİŞKİN BİLGİ VE DEĞERLENDİRMELER

### B-Performans Bilgileri

#### 1. Program, Alt Program, Faaliyet Bilgileri

##### 1.6. Yatırım Faaliyetleri

###### 1.6.1. Eğitim Sektörü

Periyodik Olarak Yapılan Bakım Onarımları

#### Necmettin Erbakan Üniversitesinde Bulunan Trafoların İşletme Sorumluluğu Hizmeti İle Periyodik Bakım - Onarımlarının Yapılması, İşletilmesi, Arıza Durumunda 7 Gün 24 Saat Müdahale Edilmesi ve Binalarda Bulunan Paratonerler ve Topraklamanın Periyodik Olarak Ölçülmesi İşleri

Necmettin Erbakan Üniversitesinde Bulunan Trafoların İşletme Sorumluluğu Hizmeti İle Periyodik Bakım - Onarımlarının Yapılması, İşletilmesi, Arıza Durumunda 7 Gün 24 Saat Müdahale Edilmesi ve Binalarda Bulunan Paratonerler ve Topraklamanın Periyodik Olarak Ölçülmesi İşleri doğrudan temin usulü ile ihale edilmiş olup, bu iş için 2021 yılı bütçesinden 67.850 TL (KDV dahil) harcama yapılmıştır.

#### Necmettin Erbakan Üniversitesi Binalarında Bulunan Inform Marka Kesintisiz Güç Kaynaklarına 4 Aylık Periyotlarda Bakım ve Arıza Durumunda 7 Gün 24 Saat Müdahale Edilmesi İşleri

Necmettin Erbakan Üniversitesi Binalarında Bulunan Inform Marka Kesintisiz Güç

Kaynaklarına 4 Aylık Periyotlarda Bakım ve Arıza Durumunda 7 Gün 24 Saat Müdahale Edilmesi İşleri doğrudan temin usulü ile ihale edilmiş olup, bu iş için 2021 yılı bütçesinden 8.142,00 TL (KDV dahil) harcama yapılmıştır.

#### Necmettin Erbakan Üniversitesi Binalarında Bulunan Enel Marka Kesintisiz Güç Kaynaklarına 4 Aylık Periyotlarda Bakım ve Arıza Durumunda 7 Gün 24 Saat Müdahale Edilmesi İşleri

Necmettin Erbakan Üniversitesi Binalarında Bulunan Enel Marka Kesintisiz Güç Kaynaklarına 4 Aylık Periyotlarda Bakım ve Arıza Durumunda 7 Gün 24 Saat Müdahale Edilmesi İşleri doğrudan temin usulü ile ihale edilmiş olup, bu iş için 2021 yılı bütçesinden 2.360,06 TL (KDV dahil) harcama yapılmıştır.

#### Necmettin Erbakan Üniversitesi Binalarında Bulunan Tescom Marka Kesintisiz Güç Kaynaklarına 4 Aylık Periyotlarda Bakım ve Arıza Durumunda 7 Gün 24 Saat Müdahale Edilmesi İşleri

Necmettin Erbakan Üniversitesi Binalarında Bulunan Tescom Marka Kesintisiz Güç Kaynaklarına 4 Aylık Periyotlarda Bakım ve Arıza Durumunda 7 Gün 24 Saat Müdahale Edilmesi İşleri doğrudan temin usulü ile ihale edilmiş olup, bu iş için 2021 yılı bütçesinden 3.256,80 TL (KDV dahil) harcama yapılmıştır.

#### Necmettin Erbakan Üniversitesi Binalarında Bulunan Asansörlere Yıllık Periyodik Bakım-Onarım (Parçasız) Yapılması ve Asansörlerin Arızasız Sürekli Çalışmasının Temin Edilmesi İşleri

Necmettin Erbakan Üniversitesi Binalarında Bulunan Asansörlere Yıllık Periyodik Bakım-Onarım (Parçasız) Yapılması ve Asansörlerin Arızasız Sürekli Çalışmasının Temin Edilmesi İşleri doğrudan temin usulü ile ihale edilmiş olup, bu iş için 2021 yılı bütçesinden 74.764,80 TL (KDV dahil) harcama yapılmıştır.

#### N.E.Ü. Binalarında Bulunan Jeneratörlere 2 Aylık Periyotlarda Bakım ve 1 Adet Genel Bakım Olmak Üzere Toplamda 6 Bakım ve Arıza Durumunda 7 Gün 24 Saat Müdahale Edilmesi İşleri

N.E.Ü. Binalarında Bulunan Jeneratörlere 2 Aylık Periyotlarda Bakım ve 1 Adet Genel Bakım Olmak Üzere Toplamda 6 Bakım ve Arıza Durumunda 7 Gün 24 Saat Müdahale Edilmesi İşleri doğrudan temin usulü ile ihale edilmiş olup, bu iş için 2021 yılı bütçesinden 22.427,08 TL (KDV dahil) harcama yapılmıştır.



## FAALİYETLERE İLİŞKİN BİLGİ VE DEĞERLENDİRMELER

### B-Performans Bilgileri

#### 1. Program, Alt Program, Faaliyet Bilgileri

##### 1.6. Yatırım Faaliyetleri

1.6.1. Eğitim Sektörü  
Kampüs Altyapısı

#### KAMPÜS ALTYAPISI

Sektör	Eğitim
Proje No	2021H03-168312
Proje Adı	Kampüs Altyapısı
Proje Yeri	Konya
Karakteristik	Kn.El.Su Çev.D. D.Gaz Yol Isı Mrk. Art. Trf. Tlf. Peyzaj
Başlama-Bitiş Yılı	2021-2023
Maliyeti(TL)	7.000.000 TL

Projenin 2021 yılı yatırım programındaki ödeneği 1.400.000 TL olup, yıl içinde revize edilerek 2.050.000 TL olmuştur. 2021 yılı harcaması 2.030.191,90 TL olup, fiziki gerçekleşmesi %29 olmuştur.

#### Necmettin Erbakan Üniversitesi Kampüs Altyapı Birinci Kısım İkmal İnşaatı Yapım İşi

Necmettin Erbakan Üniversitesi Kampüs Altyapı Birinci Kısım İkmal İnşaatı Yapım İşinin sözleşmesi 19.04.2017 tarihinde imzalanmış olup, ihale kapsamındaki altyapı çalışmaları tamamlanmıştır. Altyapı Birinci Kısım İnşaatı kapsamında bu zamana kadar yaklaşık 4.500 metre 4 şeritli asfalt yol, 50 metre uzunluğunda 20 metre açıklığında köprü, 1 adet dağıtım trafosu,

9.500 metre tretuvar bordürü, 3.600 metre kanalizasyon hattı, 3.200 metre yağmursuyu hattı, 1.200 metre galeri hattı, 900 metre su hattı, 5.500 metre doğalgaz hattı, 360 metre betonarme menfez, 680 metre betonarme duvar, 460 metre taş duvar, 10.200 m. XLPE (Orta gerilim) kablo, 8.000 m. Fiber optik kablo imalatları ile birlikte yaklaşık 1.938.221 m<sup>3</sup> toprak hareketliliği (yarma/dolgu) gerçekleştirilmiştir.

Kesin kabulü 2020 yılında yapılan bu iş için 2021 yılı bütçesinden 140.060,09 TL harcama yapılmıştır.

#### Köyceğiz Yerleşkesi Çevre Aydınlatma Yapım İşi

Köyceğiz Yerleşkesi Çevre Aydınlatma Yapım İşinin sözleşmesi 1.485.704,30 TL bedelle 26.07.2021 tarihinde imzalanmış olup, ihale kapsamındaki çalışmalar tamamlanarak 10.10.2021 tarihinde geçici kabulü yapılmıştır. Bu iş için 2021 yılı bütçesinden 1.757.311,01 TL (KDV dahil) harcama yapılmıştır.



KAMPÜS ALTYAPISI KAPSAMINDA YAPILAN DİĞER İŞLER:

#### N.E.Ü. Köyceğiz Yerleşkesi Koruge Boru ile Geçiş Yapım İşi

N.E.Ü. Köyceğiz Yerleşkesi Koruge Boru ile Geçiş Yapım İşini doğrudan temin usulü ile ihale edilmiş olup, bu iş için 2021 bütçesinden 8.732,00 TL (KDV dahil) harcama yapılmıştır.

#### Köyceğiz Yerleşkesi Kütüphane İnşaatı Şantiyesi Enerjisi Altyapı İşleri

Köyceğiz Yerleşkesi Kütüphane İnşaatı Şantiyesi Enerjisi Altyapı İşleri doğrudan temin usulü ile ihale edilmiş olup, bu iş için 2021 yılı bütçesinden 49.560,00 TL (KDV dahil) harcama yapılmıştır.

#### N.E.Ü. Köyceğiz Yerleşkesi Kız ve Erkek Öğrenci Yurt Yollarına Yağmursuyu Izgarası ve Muhtelif İşler Yapım İşi

N.E.Ü. Köyceğiz Yerleşkesi Kız ve Erkek Öğrenci Yurt Yollarına Yağmursuyu Izgarası ve Muhtelif İşler Yapım İşini doğrudan temin usulü ile ihale edilmiş olup, bu iş için 2021 yılı bütçesinden 85.148,80 TL (KDV dahil) harcama yapılmıştır.



## FAALİYETLERE İLİŞKİN BİLGİ VE DEĞERLENDİRMELER

### B-Performans Bilgileri

#### 1. Program, Alt Program, Faaliyet Bilgileri

##### 1.6. Yatırım Faaliyetleri

###### 1.6.1. Eğitim Sektörü

Muhtelif İşler Projesi Kapsamındaki Mal Alımları

Proje No ve Adı	Yapılan İşin Adı	Yapılan İşin Kalemleri	Harcama Tutarı
2021H031400 - Muhtelif İşler	İdari ve Mali İşler D.B. Diğer Malzeme Alımı İş	Diğer Malzeme Alımı İş	1.715.338,96
2021H031400 - Muhtelif İşler	İdari ve Mali İşler D.B. Turnike ve Kart Okuyucu Alımı İş	Turnike ve Kart Okuyucu Alımı İş	141.493,80
2021H031400 - Muhtelif İşler	İdari ve Mali İşler D.B. Masaüstü Bilgisayar ve Monitör Alımı İş	Masaüstü Bilgisayar ve Monitör Alımı İş	140.467,20
2021H031400 - Muhtelif İşler	İdari ve Mali İşler D.B. Turnike Alımı İş	Turnike Alımı İş	140.331,50
2021H031400 - Muhtelif İşler	İdari ve Mali İşler D.B. Masaüstü Bilgisayar ve Monitör Alımı İş	Masaüstü Bilgisayar ve Monitör Alımı İş	139.476,00
2021H031400 - Muhtelif İşler	İdari ve Mali İşler D.B. Laboratuvar Masası Alımı İş	Laboratuvar Masası Alımı İş	129.600,00
2021H031400 - Muhtelif İşler	İdari ve Mali İşler D.B. Mikroskop Dolabı ve Mikroskop Çalışma Masası Alımı İş	Mikroskop Dolabı ve Mikroskop Çalışma Masası Alımı İş	118.800,00
2021H031400 - Muhtelif İşler	İdari ve Mali İşler D.B. Bilgisayar ve Monitör Alımı İş	Bilgisayar ve Monitör Alımı İş	116.466,00
2021H031400 - Muhtelif İşler	İdari ve Mali İşler D.B. 10 Adet Masaüstü Bilgisayar ve 10 adet Monitör Alımı İş	10 Adet Masaüstü Bilgisayar ve 10 adet Monitör Alımı İş	116.466,00
2021H031400 - Muhtelif İşler	İdari ve Mali İşler D.B. Fotokopi Makinası Alımı İş	Fotokopi Makinası Alımı İş	114.460,00
2021H031400 - Muhtelif İşler	İdari ve Mali İşler D.B. Turnike Kart Okuyucu, Adaptör ve Alüminyum Korkuluk Alımı İş	Turnike Kart Okuyucu, Adaptör ve Alüminyum Korkuluk Alımı İş	99.838,62
2021H031400 - Muhtelif İşler	İdari ve Mali İşler D.B. Ereğli Anaokulu Ahşap Mobilya Malzemeleri Alımı İş	Ereğli Anaokulu Ahşap Mobilya Malzemeleri Alımı İş	87.334,20
2021H031400 - Muhtelif İşler	İdari ve Mali İşler D.B. Bilgisayar, Monitör ve İş İstasyonu Alımı İş	Bilgisayar, Monitör ve İş İstasyonu Alımı İş	85.054,40
2021H031400 - Muhtelif İşler	İdari ve Mali İşler D.B. Kamera Sistemi Alımı İş	Kamera Sistemi Alımı İş	73.927,00
2021H031400 - Muhtelif İşler	İdari ve Mali İşler D.B. Laptop, ram, ssd, Kablo Alımı İş	Laptop, ram, ssd, Kablo Alımı İş	68.640,60
2021H031400 - Muhtelif İşler	İdari ve Mali İşler D.B. 6 Kalem Bilgisayar ve Yazıcı Alımı İş	6 Kalem Bilgisayar ve Yazıcı Alımı İş	66.622,80
2021H031400 - Muhtelif İşler	İdari ve Mali İşler D.B. 6 Kalem Bilgisayar ve Yazıcı Alımı İş	6 Kalem Bilgisayar ve Yazıcı Alımı İş	65.077,00
2021H031400 - Muhtelif İşler	İdari ve Mali İşler D.B. 3 Kalem Anaokulu Malzeme Alımı İş	3 Kalem Anaokulu Malzeme Alımı İş	50.150,00
2021H031400 - Muhtelif İşler	İdari ve Mali İşler D.B. Tümleşik Bilgisayar Alımı İş	Tümleşik Bilgisayar Alımı İş	41.536,00
2021H031400 - Muhtelif İşler	İdari ve Mali İşler D.B. Banko İlan Panosu ve Dolap Alımı İş	Banko İlan Panosu ve Dolap Alımı İş	25.994,52
2021H031400 - Muhtelif İşler	İdari ve Mali İşler D.B. 3D Yazıcı Alımı İş	3D Yazıcı Alımı İş	25.547,00
2021H031400 - Muhtelif İşler	İdari ve Mali İşler D.B. Cam Vitrin Alımı İş	Cam Vitrin Alımı İş	22.538,00
2021H031400 - Muhtelif İşler	İdari ve Mali İşler D.B. Anaokulu Malzemesi Alımı İş	Anaokulu Malzemesi Alımı İş	18.348,40
2021H031400 - Muhtelif İşler	İdari ve Mali İşler D.B. Ereğli Anaokulu Ahşap Mobilya Malzeme Alımı İş	Ereğli Anaokulu Ahşap Mobilya Malzeme Alımı İş	14.472,00
2021H031400 - Muhtelif İşler	İdari ve Mali İşler D.B. Kartoteks Dolap Alımı İş	Kartoteks Dolap Alımı İş	7.020,00

TOPLAM

3.625.000 TL

Tablo 48: Muhtelif İşler Projesi Kapsamındaki Mal Alımları Tablosu

## FAALİYETLERE İLİŞKİN BİLGİ VE DEĞERLENDİRMELER

### B-Performans Bilgileri

#### 1. Program, Alt Program, Faaliyet Bilgileri

##### 1.6. Yatırım Faaliyetleri

###### 1.6.1. Eğitim Sektörü

Muhtelif İşler Projesi Kapsamındaki Mal Alımları

Proje No ve Adı	Yapılan İşin Adı	Yapılan İşin Kalemleri	Harcama Tutarı
2021H031400 - Muhtelif İşler	B.İşlem D.B. Adobe Connect Edu Yazılım Lisansı Alımı	2 Kalem (370 Adet 100 Kullanıcı 1 Yıllık, 3 Adet 500 Kullanıcı 1 Yıllık) Adobe Connect Edu Yazılım Lisansı Alımı	797.407,46
2021H031400 - Muhtelif İşler	B.İşlem D.B. Ağ Güvenlik Duvarı Sistemi (Firewall Cihazı ) Alımı	1 Adet Ağ Güvenlik Duvarı Sistemi (Firewall Cihazı ) Alımı	365.202,24
2021H031400 - Muhtelif İşler	B.İşlem D.B. DMO 1 Kalem Bilişim Malzemesi (38 Adet Access Point Alımı) Alımı	DMO 1 Kalem Bilişim Malzemesi (38 Adet Access Point Alımı) Alımı	220.526,64
2021H031400 - Muhtelif İşler	B.İşlem D.B. Microsoft Kampüs Yazılımı Lisansı Alımı	Microsoft Kampüs Lisans Alım (7 Kalem) Hizmeti Alımı	201.924,34
2021H031400 - Muhtelif İşler	B.İşlem D.B. E-Posta Denetleme Cihazı Alımı	1 Adet E-Posta Denetleme Cihazı Alımı	128.757,20
2021H031400 - Muhtelif İşler	B.İşlem D.B. Disksiz Bilgisayar Sistemi Yazılımı Alımı	1 Adet Disksiz Bilgisayar Sistemi Yazılımı Alımı (285 Kullanıcı)	126.690,97
2021H031400 - Muhtelif İşler	B.İşlem D.B. Ağa Takılabilir Depolama Ünitesi Alımı	1 Adet Ağa Takılabilir Depolama Ünitesi Alımı	124.660,38
2021H031400 - Muhtelif İşler	B.İşlem D.B. 22 Kalem Malzeme Alımı	22 Kalem Malzeme Alımı	107.202,07
2021H031400 - Muhtelif İşler	B.İşlem D.B. 7 Kalem Malzeme Alımı	7 Kalem Malzeme Alımı	100.272,60
2021H031400 - Muhtelif İşler	B.İşlem D.B. 1 Kalem Bilişim Malzemesi Alımı	1 Kalem Bilişim Malzemesi Alımı	92.740,30
2021H031400 - Muhtelif İşler	B.İşlem D.B. Gelişmiş Saldırı e-Posta Analiz ve Engelleme Sistemi Lisansı Alımı (3 Yıllık)	1 Adet Gelişmiş Saldırı e-Posta Analiz ve Engelleme Sistemi Lisansı Alımı (3 Yıllık)	82.119,52
2021H031400 - Muhtelif İşler	B.İşlem D.B. 10 Kalem Malzeme Alımı	10 Kalem Malzeme Alımı	68.477,76
2021H031400 - Muhtelif İşler	Bilgi İşlem D.B. Adobe Connect Edu Yazılım Lisansı Alımı	3 Aylık 175 Adet Adobe Connect Edu Yazılım Lisansı Alımı	65.614,58
2021H031400 - Muhtelif İşler	B.İşlem D.B. Yapısal Kablolama Hizmeti Alımı	1 Adet Yapısal Kablolama Hizmeti Alımı	51.285,93
2021H031400 - Muhtelif İşler	B.İşlem D.B. 4 Kalem Malzeme Alımı	4 Kalem Malzeme Alımı	47.406,06
2021H031400 - Muhtelif İşler	B.İşlem D.B. Yapısal Kablolama Hizmeti Alımı	1 Adet Yapısal Kablolama Hizmeti Alımı	44.914,36
2021H031400 - Muhtelif İşler	B.İşlem D.B. Öğrenci İşleri Otomasyonu Yazılım Teknik Destek ve Bakım Hizmeti Alımı	12 Ay Süreyle Öğrenci İşleri Otomasyonu Yazılım Teknik Destek ve Bakım Hizmeti Alımı	38.490,56
2021H031400 - Muhtelif İşler	B.İşlem D.B. Nitelikli Elektronik Sertifika ve Mini Kart Okuyucu Alımı	3 Yıllık Nitelikli Elektronik Sertifika (243 Adet) Mini Kart Okuyucu (20 Adet) Alımı	37.258,50
2021H031400 - Muhtelif İşler	B.İşlem D.B. Yapısal Kablolama Hizmeti Alımı	1 Adet Yapısal Kablolama Hizmeti Alımı	33.946,90
2021H031400 - Muhtelif İşler	B.İşlem D.B. EBYS Yazılım Teknik Destek ve Bakım Hizmeti Alımı	1 Adet EBYS Yazılım Teknik Destek ve Bakım Hizmeti Alımı	32.603,76
2021H031400 - Muhtelif İşler	B.İşlem D.B. 11 Kalem Malzeme Alımı	11 Kalem Malzeme Alımı	29.383,56
2021H031400 - Muhtelif İşler	B.İşlem D.B. Özlük İşleri Web ve Ek Ders Otomasyonu Bakım ve Güncelleme Hizmeti Alımı	1 Adet Özlük İşleri Web ve Ek Ders Otomasyonu Bakım ve Güncelleme Hizmeti Alımı	25.876,00
2021H031400 - Muhtelif İşler	B.İşlem D.B. Özlük İşleri Web ve Ek Ders Otomasyonu Bakım ve Güncelleme Hizmeti Alımı	1 Adet Özlük İşleri Web ve Ek Ders Otomasyonu Bakım ve Güncelleme Hizmeti Alımı	25.876,00
2021H031400 - Muhtelif İşler	B.İşlem D.B. Zaman Damgası Alımı	5.000.000 Adet Zaman Damgası Alımı	23.010,00

Tablo 49: Muhtelif İşler Projesi Tablosu

## FAALİYETLERE İLİŞKİN BİLGİ VE DEĞERLENDİRMELER

### B-Performans Bilgileri

#### 1. Program, Alt Program, Faaliyet Bilgileri

##### 1.6. Yatırım Faaliyetleri

1.6.1. Eğitim Sektörü  
Kampüs Altyapısı

Proje No ve Adı	Yapılan İşin Adı	Yapılan İşin Kalemleri	Harcama Tutarı
2020H031400 - Muhtelif İşler	Bilgi İşlem D.B. Microsoft 365 Education A3 Lisans Paketi Alımı (12 Aylık)	Microsoft 365 Education A3 Lisans Paketi Alımı (12 Aylık)	104.162,13
2020H031400 - Muhtelif İşler	Bilgi İşlem D.B. Adobe Connect Edu Lisansı Alımı	12 Aylık 25 Adet, 3 Aylık 175 Adet Adobe Connect Edu Lisansı Alımı	101.974,08
2020H031400 - Muhtelif İşler	Bilgi İşlem D.B. Muhtelif Yazılım Lisansları Alımı	Muhtelif Yazılım Lisansları Alımı	84.971,38
2020H031400 - Muhtelif İşler	Bilgi İşlem D.B. 23 Kalem Malzeme Alımı	23 Kalem Malzeme Alımı	73.158,97
2020H031400 - Muhtelif İşler	Bilgi İşlem D.B. 7 Kalem Malzeme Alımı	7 Kalem Malzeme Alımı	56.386,29
2020H031400 - Muhtelif İşler	Bilgi İşlem D.B. Yedekleme Yazılımı Lisansı Alımı	Yedekleme Yazılımı Lisansı Alımı	56.380,45
2020H031400 - Muhtelif İşler	Bilgi İşlem D.B. Yapısal Kablolama Hizmeti Alımı	Yapısal Kablolama Hizmeti Alımı	55.754,83
2020H031400 - Muhtelif İşler	Bilgi İşlem D.B. Adobe Connect Edu Lisansı Alımı	3 Aylık 125 Adet Adobe Connect Edu Lisansı Alımı	54.598,68
2020H031400 - Muhtelif İşler	Bilgi İşlem D.B. Yapısal Kablolama Hizmet Alımı	1 Adet Yapısal Kablolama Hizmet Alımı	51.594,83
2020H031400 - Muhtelif İşler	Bilgi İşlem D.B. 12 Ay Süreyle Öğrenci İşleri Otomasyonu Yazılımı Teknik Destek ve Bakım Hizmeti Alımı	12 Ay Süreyle Öğrenci İşleri Otomasyonu Yazılımı Teknik Destek ve Bakım Hizmeti Alımı	36.197,42
2020H031400 - Muhtelif İşler	Bilgi İşlem D.B. Yapısal Kablolama Hizmeti Alımı	Yapısal Kablolama Hizmeti Alımı	34.036,38
2020H031400 - Muhtelif İşler	Bilgi İşlem D.B. Veeam Backup Yazılım Lisansı Yenilemesi (3 Yıllık)	Veeam Backup Yazılım Lisansı Yenilemesi (3 Yıllık)	30.081,68
2020H031400 - Muhtelif İşler	Bilgi İşlem D.B. Fiber Optik Kablolama ve Alt Yapı Çalışmaları Hizmeti Alımı	Fiber Optik Kablolama ve Alt Yapı Çalışmaları Hizmeti Alımı	29.174,04
2020H031400 - Muhtelif İşler	Bilgi İşlem D.B. 12 Ay Süreyle EBYS Yazılımı Teknik Destek ve Bakım Hizmeti Alımı	12 Ay Süreyle EBYS Yazılımı Teknik Destek ve Bakım Hizmeti Alımı	27.739,94
2020H031400 - Muhtelif İşler	Bilgi İşlem D.B. Yapısal Kablolama Hizmet Alımı	1 Adet Yapısal Kablolama Hizmet Alımı	22.907,02
2020H031400 - Muhtelif İşler	Bilgi İşlem D.B. 10 Kalem Malzeme Alımı	10 Kalem Malzeme Alımı	22.825,14
2020H031400 - Muhtelif İşler	Bilgi İşlem D.B. Özlük İşleri Web ve Ek Ders Otomasyonu Bakım ve Güncelleme Hizmeti Alımı (12 Ay süreyle)	Özlük İşleri Web ve Ek Ders Otomasyonu Bakım ve Güncelleme Hizmeti Alımı (12 Ay süreyle)	22.170,53

Tablo 49: Muhtelif İşler Projesi Tablosu

## FAALİYETLERE İLİŞKİN BİLGİ VE DEĞERLENDİRMELER

### B-Performans Bilgileri

#### 1. Program, Alt Program, Faaliyet Bilgileri

##### 1.6. Yatırım Faaliyetleri

1.6.2. Sağlık Sektörü  
Meram Tıp Fakültesi Yeni Bina Kantin Yapılması İş

<b>Sektör</b>	Sağlık
<b>Proje No</b>	2016I00-1855
<b>Proje Adı</b>	Hastane İnşaatı
<b>Proje Yeri</b>	Konya
<b>Karakteristik</b>	Hastane İnşaatı (193.510 m2-600 yatak)Makine,Tehçizat
<b>Başlama-Bitiş Yılı</b>	2013-2022
<b>Maliyeti(TL)</b>	311.094.000,00 TL

Projenin 2021 yılı yatırım programındaki ödeneği 24.200.000 TL dir.

2021 yılında toplam 22.182.113 TL harcama yapılmış, 2021 yılı sonu fiziki gerçekleşmesi % 100 olmuştur.

#### Meram Tıp Fakültesi Yeni Binası Kantin Yapılması İş

03.06.2021 tarihinde 2.677.000,00 TL sözleşme bedeliyle işe başlanan Meram Tıp Fakültesi Yeni Binası Kantin Yapılması İş 06.10.2021 tarihinde tamamlanmış ve 22.10.2021 tarihinde geçici kabulü yapılarak hizmete alınmıştır.

Bu iş için 2021 yılı bütçesinden 3.346.147,17 TL (KDV dahil) harcama yapılmıştır.



## FAALİYETLERE İLİŞKİN BİLGİ VE DEĞERLENDİRMELER

### B-Performans Bilgileri

#### 1. Program, Alt Program, Faaliyet Bilgileri

##### 1.6. Yatırım Faaliyetleri

1.6.1. Eğitim Sektörü  
Kampüs Altyapısı

Sektör	Sağlık
Proje No	2021I00-160039
Proje Adı	Muhtelif İşler
Proje Yeri	Konya
Karakteristik	---
Başlama-Bitiş Yılı	2021-2021
Maliyeti(TL)	6.000.000,00 TL

Projenin 2021 yılı yatırım programındaki ödeneği 6.000.000 TL olup, yıl içinde revize edilerek 5.500.000 TL olmuştur.

2021 yılında toplam 3.713.410 TL harcama yapılmış, 2021 yılı nakdi gerçekleşmesi %68 olmuştur.

#### Dış Hekimliği Fakültesi Ameliyathane Yapım İşİ

27.05.2021 tarihinde 389.450,00 TL sözleşme bedeliyle sözleşmesi imzalanarak yapımına başlanan Dış Hekimliği Fakültesi Ameliyathane Yapım İşİ 30.07.2021 tarihinde tamamlanarak hizmete alınmıştır. Bu iş için 2021 yılı bütçesinden 495.217,74 TL harcama yapılmıştır.



#### Ahmet Keleşoğlu Eğitim Fakültesi Binası 3 Adet Brülör Bakımı İşİ

Ahmet Keleşoğlu Eğitim Fakültesi Binası 3 Adet Brülör Bakımı İşİ doğrudan temin usulü ile ihale edilmiş olup, bu iş için 2021 yılı bütçesinden 5.376,12 TL (KDV dahil) harcama yapılmıştır.

#### N.E.Ü. Rektörlük, Fakülte ve Bağlı Birimlerin Asansörlerinin Arızalarının Yapım İşİ

N.E.Ü. Rektörlük, Fakülte ve Bağlı Birimlerin Asansörlerinin Arızalarının Yapım İşİ doğrudan temin usulü ile ihale edilmiş olup, bu iş için 2021 yılı bütçesinden 9.870,70 TL (KDV dahil) harcama yapılmıştır.

#### Sosyal Beşeri Bilimler Fakültesi Teknik Hacimler Tadilatı İşİ

Sosyal Beşeri Bilimler Fakültesi Teknik Hacimler Tadilatı İşİ doğrudan temin usulü ile ihale edilmiş olup, bu iş için 2021 yılı bütçesinden 75.520,00 TL (KDV dahil) harcama

yapılmıştır.

#### N.E.Ü. Ereğli Yerleşkesi Muhtelif Tadilatlar Yapılması İşİ

N.E.Ü. Ereğli Yerleşkesi Muhtelif Tadilatlar Yapılması İşİ doğrudan temin usulü ile ihale edilmiş olup, bu iş için 2021 yılı bütçesinden 112.218,00 TL (KDV dahil) harcama yapılmıştır.

#### N.E.Ü. Ereğli Ziraat Fakültesi Tadilatı ve Muhtelif İşler Yapılması İşİ

N.E.Ü. Ereğli Ziraat Fakültesi Tadilatı ve Muhtelif İşler Yapılması İşİ doğrudan temin usulü ile ihale edilmiş olup, bu iş için 2021 yılı bütçesinden 123.900,00 TL (KDV dahil) harcama yapılmıştır.

#### 15 Temmuz Yerleşkesi Rektörlük Binası B Blok Basın Ofisi Klima Montaj İşİ

15 Temmuz Yerleşkesi Rektörlük Binası B Blok Basın Ofisi Klima Montaj İşİ doğrudan temin usulü ile ihale edilmiş olup, bu iş için 2021 yılı bütçesinden

3.422,00 TL (KDV dahil) harcama yapılmıştır.

#### N.E.Ü. Gastronomi Binası Asansör Bakım ve Onarım İşİ

N.E.Ü. Gastronomi Binası Asansör Bakım ve Onarım İşİ doğrudan temin usulü ile ihale edilmiş olup, bu iş için 2021 yılı bütçesinden 2.065,00 TL (KDV dahil) harcama yapılmıştır.

#### SBBF' de Bulunan İki Adet Panoramik Asansörün Cephe Revizyonu ve Bina Ön Cephesinde Bulunan Logo Altı Kırık Camların Değiştirilmesi İşİ

SBBF' de Bulunan İki Adet Panoramik Asansörün Cephe Revizyonu ve Bina Ön Cephesinde Bulunan Logo Altı Kırık Camların Değiştirilmesi İşİ doğrudan temin usulü ile ihale edilmiş olup, bu iş için 2021 yılı bütçesinden 141.600,00 TL (KDV dahil) harcama yapılmıştır.

## FAALİYETLERE İLİŞKİN BİLGİ VE DEĞERLENDİRMELER

### B-Performans Bilgileri

#### 1. Program, Alt Program, Faaliyet Bilgileri

##### 1.6. Yatırım Faaliyetleri

1.6.1. Eğitim Sektörü  
Kampüs Altyapısı

##### **N.E.Ü. Güneş Enerji Santrali Bakım ve Onarım İşi**

N.E.Ü. Güneş Enerji Santrali Bakım ve Onarım İşi doğrudan temin usulü ile ihale edilmiş olup, bu iş için 2021 yılı bütçesinden 42.480,00 TL (KDV dahil) harcama yapılmıştır.

##### **N.E.Ü. Morfoloji Dekanlık Binası ve Ahmet Keleşoğlu Eğitim F. A3 Blok Paratoner Yapım İşi**

N.E.Ü. Morfoloji Dekanlık Binası ve Ahmet Keleşoğlu Eğitim Fakültesi A3 Blok Paratoner Yapım İşi doğrudan temin usulü ile ihale edilmiş olup, bu iş için 2021 yılı bütçesinden 22.066,00 TL (KDV dahil) harcama yapılmıştır.

##### **Meram Tıp Fakültesi S Blok Klima Santrali Tadilatı ve Muhtelif İşler Yapılması İşi**

Meram Tıp Fakültesi S Blok Klima Santrali Tadilatı ve Muhtelif İşler Yapılması İşi doğrudan temin usulü ile ihale edilmiş olup, bu iş için 2021 yılı bütçesinden 21.830,00 TL (KDV dahil) harcama yapılmıştır.

##### **İlahiyat Fakültesi Kütüphane ve Dış**

##### **Hekimliği Fakültesi Tadilat Yapılması İşi**

İlahiyat Fakültesi Kütüphane ve Dış Hekimliği Fakültesi Tadilat Yapılması İşi doğrudan temin usulü ile ihale edilmiş olup, bu iş için 2021 yılı bütçesinden 112.100,00 TL (KDV dahil) harcama yapılmıştır.

##### **N.E.Ü. Fakülte ve Bağlı Birimlerin Kesintisiz Güç Kaynağının (UPS) Akü ve Malzeme Alım İşi**

N.E.Ü. Fakülte ve Bağlı Birimlerin Kesintisiz Güç Kaynağının (UPS) Akü ve Malzeme Alım İşi doğrudan temin usulü ile ihale edilmiş olup, bu iş için 2021 yılı bütçesinden 44.363,28 TL (KDV dahil) harcama yapılmıştır.

##### **N.E.Ü. Fakülte ve Bağlı Birimlerin Jeneratörlerinin Akü Alım İşi**

N.E.Ü. Fakülte ve Bağlı Birimlerin Jeneratörlerinin Akü Alım İşi doğrudan temin usulü ile ihale edilmiş olup, bu iş için 2021 yılı bütçesinden 20.189,80 TL (KDV dahil) harcama yapılmıştır.

##### **Ahmet Keleşoğlu Eğitim Fakültesi, Ahmet**

##### **Keleşoğlu İlahiyat Fakültesi ve Seydişehir Sağlık Bilimleri Fakültesi Asansörlerinin Bakım ve Onarım İşi**

Ahmet Keleşoğlu Eğitim Fakültesi, Ahmet Keleşoğlu İlahiyat Fakültesi ve Seydişehir Sağlık Bilimleri Fakültesi Asansörlerinin Bakım ve Onarım İşi doğrudan temin usulü ile ihale edilmiş olup, bu iş için 2021 yılı bütçesinden 45.430,00 TL (KDV dahil) harcama yapılmıştır.

##### **Necmettin Erbakan Üniversitesine ait Fakülte, Yüksekokul ve Bağlı Birimlerin Kompanzasyon Veri Takibi ve Yapım İşi**

Necmettin Erbakan Üniversitesine ait Fakülte, Yüksekokul ve Bağlı Birimlerin Kompanzasyon Veri Takibi ve Yapım İşi doğrudan temin usulü ile ihale edilmiş olup, bu iş için 2021 yılı bütçesinden 16.600,24 TL (KDV dahil) harcama yapılmıştır.

##### **N.E.Ü. Gastronomi Mutfağı ve Atölyesi Binasına Ait Yangın Santralinin Arızasının Giderilmesi Yapım İşi**

N.E.Ü. Gastronomi Mutfağı

ve Atölyesi Binasına Ait Yangın Santralinin Arızasının Giderilmesi Yapım İşi doğrudan temin usulü ile ihale edilmiş olup, bu iş için 2021 yılı bütçesinden 14.160,00 TL (KDV dahil) harcama yapılmıştır.

##### **N.E.Ü. Muhtelif Binalarında Kullanılmak Üzere Elektrik Malzemesi Alım İşi**

N.E.Ü. Muhtelif Binalarında Kullanılmak Üzere Elektrik Malzemesi Alım İşi doğrudan temin usulü ile ihale edilmiş olup, bu iş için 2021 yılı bütçesinden 47.130,14 TL (KDV dahil) harcama yapılmıştır.

N.E.Ü. Muhtelif Binalarında Kullanılmak Üzere Mekanik Tesisat Malzemesi Alım İşi N.E.Ü. Muhtelif Binalarında Kullanılmak Üzere Mekanik Tesisat Malzemesi Alım İşi doğrudan temin usulü ile ihale edilmiş olup, bu iş için 2021 yılı bütçesinden 41.757,84 TL (KDV dahil) harcama yapılmıştır.

##### **Alüminyum Seperatörlerin Yükseltilmesi İşi**

Dış Hekimliği Fakültesinde bulunan Alüminyum Seperatörlerin

Yükseltilmesi İşi doğrudan temin usulü ile ihale edilmiş olup, bu iş için 2021 yılı bütçesinden 53.690,00 TL (KDV dahil) harcama yapılmıştır.

##### **Muhtelif Yerlerde Alçı Levha İle Bölme Duvarlar Yapılması İşi**

Muhtelif Yerlerde Alçı Levha İle Bölme Duvarlar Yapılması İşi doğrudan temin usulü ile ihale edilmiş olup, bu iş için 2021 yılı bütçesinden 41.300,00 TL (KDV dahil) harcama yapılmıştır.

N.E.Ü. Havacılık ve Uzay Bilimleri Fakültesi 100kVA UPS Malzeme Alım İşi N.E.Ü. Havacılık ve Uzay Bilimleri Fakültesi 100kVA UPS Malzeme Alım İşi doğrudan temin usulü ile ihale edilmiş olup, bu iş için 2021 yılı bütçesinden 10.867,80 TL (KDV dahil) harcama yapılmıştır.

##### **Dış Hekimliği Fakültesi Su Yumuşatma Sistemine İlave Hidrofor Bağlanması İşi**

Dış Hekimliği Fakültesi Su Yumuşatma Sistemine İlave Hidrofor Bağlanması İşi doğrudan temin usulü ile ihale edilmiş olup, bu iş için 2021 yılı bütçesinden 31.565,00 TL (KDV dahil) harcama yapılmıştır.

##### **N.E.Ü. Rektörlük, Fakülte ve Bağlı Birimlerin Asansör Malzemesi Alım İşi**

N.E.Ü. Rektörlük, Fakülte ve Bağlı Birimlerin Asansör Malzemesi Alım İşi doğrudan temin usulü ile ihale edilmiş olup, bu iş için 2021 yılı bütçesinden 33.034,10 TL (KDV dahil) harcama yapılmıştır.

##### **N.E.Ü. Muhtelif Binalarında Kullanılmak Üzere İnşaat Malzemesi Alım İşi**

N.E.Ü. Muhtelif Binalarında Kullanılmak Üzere İnşaat Malzemesi Alım İşi doğrudan temin usulü ile ihale edilmiş olup, bu iş için 2021 yılı bütçesinden 112.198,35 TL (KDV dahil) harcama yapılmıştır.

## FAALİYETLERE İLİŞKİN BİLGİ VE DEĞERLENDİRMELER

### B-Performans Bilgileri

#### 1. Program, Alt Program, Faaliyet Bilgileri

##### 1.6. Yatırım Faaliyetleri

1.6.1. Eğitim Sektörü  
Kampüs Altyapısı

#### Ahmet Keleşoğlu Yerleşkesi Misafirhane Binası Enkazından Çıkacak Hurda Malzeme Karşılığı Yıkım İşi

Ahmet Keleşoğlu Yerleşkesi Misafirhane Binası Enkazından Çıkacak Hurda Malzeme Karşılığı Yıkım İşinin sözleşmesi 22.12.2021 tarihinde imzalanarak binanın yıkımı gerçekleştirilmiştir. Bu iş için yüklenici firmaya ihale bedeli olan 28.000,00 TL (KDV hariç) ödeme yapılacaktır.



## FAALİYETLERE İLİŞKİN BİLGİ VE DEĞERLENDİRMELER

### B-Performans Bilgileri

#### 2. Performans Sonuçlarının Değerlendirilmesi

##### 2.1. Alt program Hedef ve Göstergeleriyle İlgili Gerçekleşme Sonuçları ve Değerlendirmeler

Program	Alt Program	Alt Program Hedefi	Performans Göstergesi	Hedeflenen Gösterge Değeri	Yılsonu Gerçekleşme Değeri	Gerçekleşme Durumu
ARAŞTIRMA, GELİŞTİRME VE YENİLİK	YÜKSEKÖĞRETİMDE BİLİMSEL ARAŞTIRMA VE GELİŞTİRME	Yükseköğretim kurumlarında inovasyon amaçlı bilimsel çalışmaların artırılması	Ar-ge'ye harcanan bütçenin toplam bütçeye oranı	3,9000	3,9900	Hedefe Ulaşıldı
			BAP kapsamında desteklenen araştırma projeleri sayısı	200	386	Hedef Aşıldı
			Öğretim elemanı başına düşen ar-ge proje sayısı	0,1100	0,3200	Hedef Aşıldı
			Ulusal ve uluslararası kuruluşlar tarafından desteklenen ar-ge projesi sayısı	18	24	Hedefe Ulaşıldı
			Uluslararası endekslerde yer alan bilimsel yayın sayısı	1.810	2.549	Hedefe Ulaşıldı
HAYAT BOYU ÖĞRENME	YÜKSEKÖĞRETİM KURUMLARI SÜREKLİ EĞİTİM FAALİYETLERİ	Toplumun tüm kesimlerine ihtiyaç duyduğu alanlarda eğitimler verilmesi, kamu kurum ve kuruluşları, özel sektör ve uluslararası kuruluşlarla işbirliğinin gelişmesine katkıda bulunulması	Dezavantajlı gruplara yönelik sosyal entegrasyon ve kapsayıcılığa ilişkin faaliyet sayısı	10	16	Hedef Aşıldı
			Eğitim programlarına başvuran kişi sayısı	500	927	Hedef Aşıldı
			Mezunlara yönelik gerçekleştirilen faaliyet sayısı	1	5	Hedef Aşıldı
			Sürekli Eğitim Merkezi (SEM) ve Dil Merkezi (DİLMER) tarafından mesleki eğitime yönelik verilen sertifika sayısı	450	487	Hedefe Ulaşıldı
			Tamamlanan sosyal sorumluluk projeleri sayısı	50	15	Hedefe Ulaşılmadı
TEDAVİ EDİCİ SAĞLIK	TEDAVİ HİZMETLERİ	Tedavi edici sağlık hizmetinin erişilebilir ve etkili olarak sunulmasının sağlanması	Ameliyat sayısı	75.000	97.018	Hedefe Ulaşıldı
			Üniversite hastaneleri nitelikli yatak oranı	75	75	Hedefe Ulaşıldı
			Üniversite hastaneleri yatak doluluk oranı	67	72	Hedefe Ulaşıldı
YÜKSEKÖĞRETİM	ÖĞRETİM ELEMANLARINA SAĞLANAN BURS VE DESTEKLER	Alanında yetkin, araştırmacı, bilgi üreten ve aktaran akademisyenler yetiştirilmesi	SCI, SCI-Expanded, SSCI ve AHCI kapsamındaki dergilerde öğretim elemanı başına düşen yayın sayısı	0,4800	0,6600	Hedefe Ulaşıldı
			YÖK tarafından öncelikli alanlarında sağlanan burslardan yararlanan doktora öğrenci sayısı	17	34	Hedef Aşıldı
	ÖN LİSANS EĞİTİMİ, LİSANS EĞİTİMİ VE LİSANSÜSTÜ EĞİTİM	Mesleki yeterlilik sahibi ve gelişime açık mezunlar yetiştirilmesi	Doktora eğitimini tamamlayanların sayısı	30	98	Hedef Aşıldı
			Eğitim bilimleri kontenjan doluluk oranı	95	91	Hedefe Kısmen Ulaşıldı
			Eğitimin program süresinde bitirilme oranı	90	88	Hedefe Kısmen Ulaşıldı
			Fen bilimleri kontenjan doluluk oranı	95	91	Hedefe Kısmen Ulaşıldı
			Kütüphanede bulunan basılı ve elektronik kaynak sayısı	173.000	10.116.406	Hedef Aşıldı
			Kütüphanede bulunan öğrenci başına düşen basılı ve elektronik kaynak sayısı	4,7300	276,2500	Hedef Aşıldı
			Kütüphaneden yararlanan kişi sayısı	11.000	22.308	Hedef Aşıldı
			Lisansüstü öğrencilerin toplam öğrenciler içindeki payı	15,8500	16,1600	Hedefe Ulaşıldı
			Öğrenci başına düşen eğitim alanı	7	6,9400	Hedefe Ulaşıldı
			Öğrenci başına düşen kapalı alan	7,7000	7,6600	Hedefe Ulaşıldı
			Öğrenci değişim programlarından yararlanan öğrencilerin oranı	0,0600	0,1500	Hedef Aşıldı
			Öğretim üyesi başına düşen öğrenci sayısı	37	36,8000	Hedefe Ulaşıldı
			Sağlık bilimleri kontenjan doluluk oranı	95	92	Hedefe Kısmen Ulaşıldı
			Sosyal bilimler kontenjan doluluk oranı	90	89	Hedefe Kısmen Ulaşıldı
			Yabancı dilde eğitim veren program sayısı	7	7	Hedefe Ulaşıldı
			Yabancı uyruklu akademisyen sayısı	14	14	Hedefe Ulaşıldı
			Yabancı uyruklu öğrenci sayısı	1.630	1.898	Hedefe Ulaşıldı
			Yan dal ve çift ana dal programından mezun olanların toplam mezun sayısına oranı	0,6400	0,5800	Hedefe Kısmen Ulaşıldı
YÜKSEKÖĞRETİMDE ÖĞRENCİ YAŞAMI	Yükseköğretim öğrencilerine sunulan beslenme ve barınma hizmetlerinin kalitesinin artırılması; öğrencilerin kişisel ve sosyal gelişimi desteklenerek yaşam kalitesinin yükseltilmesi	Beslenme hizmetlerinden yararlanan öğrenci sayısı	4.600	5.500	Hedefe Ulaşıldı	
		Öğrenci başına düşen sosyal donatı alanı	0,3000	0,2400	Hedefe Kısmen Ulaşıldı	
		Öğrenci kulüp ve topluluk sayısı	122	152	Hedefe Ulaşıldı	
		Sosyal, kültürel ve sportif faaliyet sayısı	17	24	Hedefe Ulaşıldı	
		Yükseköğretimde öğrenci başına beslenme harcaması	140	191,4500	Hedefe Ulaşıldı	
Yükseköğretimde öğrenci yaşamından memnuniyet oranı	83	80	Hedefe Kısmen Ulaşıldı			

Tablo 50: Performans Göstergesi Gerçekleşme Sonuçları Tablosu

## FAALİYETLERE İLİŞKİN BİLGİ VE DEĞERLENDİRMELER

### B-Performans Bilgileri

### 2. Performans Sonuçlarının Değerlendirilmesi

#### 2.1. Alt program Hedef ve Göstergeleriyle İlgili Gerçekleşme Sonuçları ve Değerlendirmeler

Yıl: 2021		Programın Adı: YÜKSEKÖĞRETİM		Alt Programın Adı: ÖĞRETİM ELEMANLARINA SAĞLANAN BURS VE DESTEKLER		Alt Program Hedefi: Alanında yetkin, araştırmacı, bilgi üreten ve aktaran akademisyenler yetiştirilmesi		
Sıra	Gösterge Adı	Ölçü Birimi	Önceki Dönem Grç		2021			
			Yılı	Değeri	Hedeflenen Değer	Yılsonu Değeri	Gerçekleşme Oranı	Gerçekleşme Durumu
1	SCI, SCI-Expanded, SSCI ve AHCI kapsamındaki dergilerde öğretim elemanı başına düşen yayın sayısı	Sayı	2019	0,60	0,48	0,66	137	Ulaşıldı
2	YÖK tarafından öncelikli alanlarında sağlanan burslardan yararlanan doktora öğrenci sayısı	Sayı	2019	20	17	34	200	Aşıldı
<b>Değerlendirme :</b>								
SCI, SCI-Expanded, SSCI ve AHCI kapsamındaki dergilerde öğretim elemanı başına düşen yayın sayısı: Yıl sonu hedefi 0,48 olan göstergenin yıl sonu gerçekleşmesi 0,66 olmuştur. Hedefe ulaşılmıştır. YÖK tarafından öncelikli alanlarında sağlanan burslardan yararlanan doktora öğrenci sayısı: Yıl sonu hedefi 17 olan göstergenin yıl sonu gerçekleşmesi 34 olmuştur. Hedef aşılmıştır.								

Yıl: 2021		Programın Adı: HAYAT BOYU ÖĞRENME		Alt Programın Adı: YÜKSEKÖĞRETİM KURUMLARI SÜREKLİ EĞİTİM FAALİYETLERİ		Alt Program Hedefi: Toplumun tüm kesimlerine ihtiyaç duyduğu alanlarda eğitimler verilmesi, kamu kurum ve kuruluşları, özel sektör ve uluslararası kuruluşlarla işbirliğinin gelişmesine katkıda bulunulması		
Sıra	Gösterge Adı	Ölçü Birimi	Önceki Dönem Grç		2021			
			Yılı	Değeri	Hedeflenen Değer	Yılsonu Değeri	Gerçekleşme Oranı	Gerçekleşme Durumu
1	Dezavantajlı gruplara yönelik sosyal entegrasyon ve kapsayıcılığa ilişkin yapılan faaliyet sayısı	Sayı	2019	12	10	16	160	Aşıldı
2	Eğitim programlarına başvuran kişi sayısı	Sayı	2019	527	500	927	185	Aşıldı
3	Mezunlara yönelik gerçekleştirilen faaliyet sayısı	Sayı	2019	6	1	5	500	Aşıldı
4	Sürekli Eğitim Merkezi (SEM) ve Dil Merkezi (DİLMER) tarafından mesleki eğitime yönelik verilen sertifika sayısı	Sayı	2019	399	450	487	108	Ulaşıldı
5	Tamamlanan sosyal sorumluluk projeleri sayısı	Sayı	2019	360	50	15	30	Ulaşılamadı
<b>Değerlendirme :</b>								
Dezavantajlı gruplara yönelik sosyal entegrasyon ve kapsayıcılığa ilişkin yapılan faaliyet sayısı: Yıl sonu hedefi 10 olan göstergenin yıl sonu gerçekleşmesi 16 olmuştur. Hedef aşılmıştır. Eğitim programlarına başvuran kişi sayısı: Yıl sonu hedefi 500 olan göstergenin yıl sonu gerçekleşmesi 927 olmuştur. Hedef aşılmıştır. Mezunlara yönelik gerçekleştirilen faaliyet sayısı: Yıl sonu hedefi 1 olan göstergenin yıl sonu gerçekleşmesi 5 olmuştur. Hedef aşılmıştır. Sürekli Eğitim Merkezi (SEM) ve Dil Merkezi (DİLMER) tarafından mesleki eğitime yönelik verilen sertifika sayısı: Yıl sonu hedefi 450 olan göstergenin yıl sonu gerçekleşmesi 487 olmuştur. Hedefe ulaşılmıştır. Tamamlanan sosyal sorumluluk projeleri sayısı: Yıl sonu hedefi 50 olan göstergenin yıl sonu gerçekleşmesi 15 olmuştur. Hedefe ulaşılamamıştır. Covid-19 salgını nedeniyle gösterge gerçekleşmesi tahminlerin altında kalmıştır.								

Yıl: 2021		Programın Adı: TEDAVİ EDİCİ SAĞLIK		Alt Programın Adı: TEDAVİ HİZMETLERİ		Alt Program Hedefi: Tedavi edici sağlık hizmetinin erişilebilir ve etkili olarak sunulmasının sağlanması		
Sıra	Gösterge Adı	Ölçü Birimi	Önceki Dönem Grç		2021			
			Yılı	Değeri	Hedeflenen Değer	Yılsonu Değeri	Gerçekleşme Oranı	Gerçekleşme Durumu
1	Ameliyat sayısı	Sayı	2019	96.214	75.000	97.018	129	Ulaşıldı
2	Üniversite hastaneleri nitelikli yatak oranı	Oran	2019	81	75	75	100	Ulaşıldı
3	Üniversite hastaneleri yatak doluluk oranı	Oran	2019	83	67	72	107	Ulaşıldı
4	Yatan hasta sayısı	Sayı	2019	83.346	75.000	81.043	108	Ulaşıldı
<b>Değerlendirme :</b>								
Ameliyat sayısı: Yıl sonu hedefi 75.000 olan göstergenin yıl sonu gerçekleşmesi 97.018 olmuştur. Hedefe ulaşılmıştır. Üniversite hastaneleri nitelikli yatak oranı: Yıl sonu hedefi %75 olan göstergenin yıl sonu gerçekleşmesi %75 olmuştur. Hedefe ulaşılmıştır. Üniversite hastaneleri yatak doluluk oranı: Yıl sonu hedefi %67 olan göstergenin yıl sonu gerçekleşmesi %72 olmuştur. Hedefe ulaşılmıştır. Yatan hasta sayısı: Yıl sonu hedefi 75.000 olan göstergenin yıl sonu gerçekleşmesi 81.043 olmuştur. Hedefe ulaşılmıştır.								

Yıl: 2021		Programın Adı: YÜKSEKÖĞRETİM		Alt Programın Adı: ÖN LİSANS EĞİTİMİ, LİSANS EĞİTİMİ VE LİSANSÜSTÜ EĞİTİM		Alt Program Hedefi: Mesleki yeterlilik sahibi ve gelişime açık mezunlar yetiştirilmesi		
Sıra	Gösterge Adı	Ölçü Birimi	Önceki Dönem Grç		2021			
			Yılı	Değeri	Hedeflenen Değer	Yılsonu Değeri	Gerçekleşme Oranı	Gerçekleşme Durumu
1	Doktora eğitimini tamamlayanların sayısı	Sayı	2019	81	30	98	327	Aşıldı
2	Eğitim bilimleri kontenjan doluluk oranı	Oran	2019	95	95	91	96	Kısmen Ulaşıldı
3	Eğitimin program süresinde bitirilme oranı	Oran	2019	90	90	88	98	Kısmen Ulaşıldı
4	Fen bilimleri kontenjan doluluk oranı	Oran	2019	94	95	91	96	Kısmen Ulaşıldı
5	Kütüphanede bulunan basılı ve elektronik kaynak sayısı	Sayı	2019	139.959	173.000	10.116.406	584	Aşıldı
6	Kütüphanede bulunan öğrenci başına düşen basılı ve elektronik kaynak sayısı	Sayı	2019	3.9000	4.7300	276.2500	584	Aşıldı
7	Kütüphaneden yararlanan kişi sayısı	Sayı	2019	23.304	11.000	22.308	203	Aşıldı
8	Lisansüstü öğrencilerin toplam öğrenciler içindeki payı	Oran	2019	13	15,8500	16,1600	102	Ulaşıldı
9	Öğrenci başına düşen eğitim alanı	Metrekare	2019	5,2000	7	6,9400	99	Ulaşıldı
10	Öğrenci başına düşen kapalı alan	Metrekare	2019	5,9000	7,7000	7,6600	99	Ulaşıldı
11	Öğrenci değişim programlarından yararlanan öğrencilerin oranı	Oran	2019	0,35	0,06	0,15	255	Aşıldı
12	Öğretim üyesi başına düşen öğrenci sayısı	Sayı	2019	36	37	36,8000	99	Ulaşıldı
13	Sağlık bilimleri kontenjan doluluk oranı	Oran	2019	91	95	92	97	Kısmen Ulaşıldı
14	Sosyal bilimler kontenjan doluluk oranı	Oran	2019	83	90	89	99	Kısmen Ulaşıldı
15	Yabancı dilde eğitim veren program sayısı	Sayı	2019	6	7	7	100	Ulaşıldı
16	Yabancı uyruklu akademisyen sayısı	Sayı	2019	12	14	14	100	Ulaşıldı
17	Yabancı uyruklu öğrenci sayısı	Sayı	2019	1.408	1.630	1.898	116	Ulaşıldı
18	Yan dal ve çift ana dal programından mezun olanların toplam mezun sayısına oranı	Oran	2019	0,27	0,64	0,58	91	Kısmen Ulaşıldı
<b>Değerlendirme :</b>								
Doktora eğitimini tamamlayanların sayısı: Yıl sonu hedefi 30 olan göstergenin yıl sonu gerçekleşmesi 98 olmuştur. Hedef aşılmıştır. Eğitim bilimleri kontenjan doluluk oranı: Yıl sonu hedefi %95 olan göstergenin yıl sonu gerçekleşmesi %91 olmuştur. Hedefe kısmen ulaşılmıştır. Eğitimin program süresinde bitirilme oranı: Yıl sonu hedefi %90 olan göstergenin yıl sonu gerçekleşmesi %88 olmuştur. Hedefe kısmen ulaşılmıştır. Fen bilimleri kontenjan doluluk oranı: Yıl sonu hedefi %95 olan göstergenin yıl sonu gerçekleşmesi %91 olmuştur. Hedefe kısmen ulaşılmıştır. Kütüphanede bulunan basılı ve elektronik kaynak sayısı: Yıl sonu hedefi 173.000 olan göstergenin yıl sonu gerçekleşmesi 10.116.406 olmuştur. Hedefe ulaşılmıştır. Kütüphanede bulunan öğrenci başına düşen basılı ve elektronik kaynak sayısı: Yıl sonu hedefi 4,73 olan göstergenin yıl sonu gerçekleşmesi 276,25 olmuştur. Hedef aşılmıştır. Kütüphaneden yararlanan kişi sayısı: Yıl sonu hedefi 11.000 olan göstergenin yıl sonu gerçekleşmesi 22.308 olmuştur. Hedef aşılmıştır. Lisansüstü öğrencilerin toplam öğrenciler içindeki payı: Yıl sonu hedefi %15,85 olan göstergenin yıl sonu gerçekleşmesi %16,16 olmuştur. Hedefe ulaşılmıştır. Öğrenci başına düşen eğitim alanı: Yıl sonu hedefi 7,00 m2 olan göstergenin yıl sonu gerçekleşmesi 6,94 m2 olmuştur. Hedefe ulaşılmıştır. Öğrenci başına düşen kapalı alan: Yıl sonu hedefi 7,70 m2 olan göstergenin yıl sonu gerçekleşmesi 7,66 m2 olmuştur. Hedefe ulaşılmıştır. Öğrenci değişim programlarından yararlanan öğrencilerin oranı: Yıl sonu hedefi 0,06 olan göstergenin yıl sonu gerçekleşmesi 0,15 olmuştur. Hedef aşılmıştır. Öğretim üyesi başına düşen öğrenci sayısı: Yıl sonu hedefi 37 olan göstergenin yıl sonu gerçekleşmesi 36,80 olmuştur. Hedefe ulaşılmıştır. Sağlık bilimleri kontenjan doluluk oranı: Yıl sonu hedefi %95 olan göstergenin yıl sonu gerçekleşmesi %92 olmuştur. Hedefe kısmen ulaşılmıştır. Sosyal bilimler kontenjan doluluk oranı: Yıl sonu hedefi %90 olan göstergenin yıl sonu gerçekleşmesi %89 olmuştur. Hedefe kısmen ulaşılmıştır. Yabancı dilde eğitim veren program sayısı: Yıl sonu hedefi 7 olan göstergenin yıl sonu gerçekleşmesi 7 olmuştur. Hedefe ulaşılmıştır. Yabancı uyruklu akademisyen sayısı: Yıl sonu hedefi 14 olan göstergenin yıl sonu gerçekleşmesi 14 olmuştur. Hedefe ulaşılmıştır. Yabancı uyruklu öğrenci sayısı: Yıl sonu hedefi 1630 olan göstergenin yıl sonu gerçekleşmesi 1898 olmuştur. Hedefe ulaşılmıştır. Yan dal ve çift ana dal programından mezun olanların toplam mezun sayısına oranı: Yıl sonu hedefi 0,64 olan göstergenin yıl sonu gerçekleşmesi 0,58 olmuştur. Hedefe kısmen ulaşılmıştır.								

Tablo 51: Gösterge Gerçekleşmeleri Değerlendirme Tablosu (Devamı)

## FAALİYETLERE İLİŞKİN BİLGİ VE DEĞERLENDİRMELER

### B-Performans Bilgileri

#### 2. Performans Sonuçlarının Değerlendirilmesi

##### 2.2. Performans Denetim Sonuçları

Yıl:		2021						
Programın Adı:		YÜKSEKÖĞRETİM						
Alt Programın Adı:		YÜKSEKÖĞRETİMDE ÖĞRENCİ YAŞAMI						
Alt Program Hedefi:		Yükseköğretim öğrencilerine sunulan beslenme ve barınma hizmetlerinin kalitesinin artırılması; öğrencilerin kişisel ve sosyal gelişimi desteklenerek yaşam kalitesinin yükseltilmesi						
Sıra	Gösterge Adı	Ölçü Birimi	Önceki Dönem Grç		2021			
			Yılı	Değeri	Hedeflenen Değer	Yılsonu Değeri	Gerçekleşme Oranı	Gerçekleşme Durumu
1	Beslenme hizmetlerinden yararlanan öğrenci sayısı	Sayı	2019	4.600	4.600	5.500	120	Ulaşıldı
2	Öğrenci başına düşen sosyal donatı alanı	Metrekare	2019	0,27	0,30	0,24	80	Kısmen Ulaşıldı
3	Öğrenci kulüp ve topluluk sayısı	Sayı	2019	114	122	152	125	Ulaşıldı
4	Sosyal, kültürel ve sportif faaliyet sayısı	Sayı	2019	301	17	24	141	Ulaşıldı
5	Yükseköğretimde öğrenci başına beslenme harcaması	TL	2019	197	140	191,45	137	Ulaşıldı
6	Yükseköğretimde öğrenci yaşamından memnuniyet oranı	Oran	2019	74	83	80	96	Kısmen Ulaşıldı
<b>Değerlendirme</b>								
Beslenme hizmetlerinden yararlanan öğrenci sayısı: Yıl sonu hedefi 4600 olan göstergenin yıl sonu gerçekleşmesi 5500 olmuştur. Hedefe ulaşılmıştır. Öğrenci başına düşen sosyal donatı alanı: Yıl sonu hedefi 0,30 m2 olan göstergenin yıl sonu gerçekleşmesi 0,24 m2 olmuştur. Hedefe kısmen ulaşılmıştır. Öğrenci kulüp ve topluluk sayısı: Yıl sonu hedefi 122 olan göstergenin yıl sonu gerçekleşmesi 152 olmuştur. Hedefe ulaşılmıştır. Sosyal, kültürel ve sportif faaliyet sayısı: Yıl sonu hedefi 17 olan göstergenin yıl sonu gerçekleşmesi 24 olmuştur. Hedefe ulaşılmıştır. Yükseköğretimde öğrenci başına beslenme harcaması: Yıl sonu hedefi 140 TL olan göstergenin yıl sonu gerçekleşmesi 191,45 TL olmuştur. Hedefe ulaşılmıştır. Yükseköğretimde öğrenci yaşamından memnuniyet oranı: Yıl sonu hedefi %83 olan göstergenin yıl sonu gerçekleşmesi %80 olmuştur. Hedefe kısmen ulaşılmıştır.								

Yıl:		2021						
Programın Adı:		ARAŞTIRMA, GELİŞTİRME VE YENİLİK						
Alt Programın Adı:		YÜKSEKÖĞRETİMDE BİLİMSEL ARAŞTIRMA VE GELİŞTİRME						
Alt Program Hedefi:		Yükseköğretim kurumlarında inovasyon amaçlı bilimsel çalışmaların artırılması						
Sıra	Gösterge Adı	Ölçü Birimi	Önceki Dönem Grç		2021			
			Yılı	Değeri	Hedeflenen Değer	Yılsonu Değeri	Gerçekleşme Oranı	Gerçekleşme Durumu
1	Ar-ge'ye harcanan bütçenin toplam bütçeye oranı	Oran	2019	3,50	3,90	3,99	102	Ulaşıldı
2	BAP kapsamında desteklenen araştırma projeleri sayısı	Sayı	2019	200	200	386	193	Aşıldı
3	Öğretim elemanı başına düşen ar-ge proje sayısı	Sayı	2019	0,10	0,11	0,32	290	Aşıldı
4	Ulusal ve uluslararası kuruluşlar tarafından desteklenen ar-ge projesi sayısı	Sayı	2019	26	18	24	133	Ulaşıldı
5	Uluslararası endekslerde yer alan bilimsel yayın sayısı	Sayı	2019	1.201	1.810	2.549	141	Ulaşıldı
<b>Değerlendirme :</b>								
Ar-ge'ye harcanan bütçenin toplam bütçeye oranı: Yıl sonu hedefi %3,90 olan göstergenin yıl sonu gerçekleşmesi %3,99 olmuştur. Hedefe ulaşılmıştır. BAP kapsamında desteklenen araştırma projeleri sayısı: Yıl sonu hedefi 200 olan göstergenin yıl sonu gerçekleşmesi 386 olmuştur. Hedef aşılmıştır. Öğretim elemanı başına düşen ar-ge proje sayısı: Yıl sonu hedefi 0,11 olan göstergenin yıl sonu gerçekleşmesi 0,32 olmuştur. Hedef aşılmıştır. Ulusal ve uluslararası kuruluşlar tarafından desteklenen ar-ge projesi sayısı: Yıl sonu hedefi 18 olan göstergenin yıl sonu gerçekleşmesi 24 olmuştur. Hedefe ulaşılmıştır. Uluslararası endekslerde yer alan bilimsel yayın sayısı: Yıl sonu hedefi 1810 olan göstergenin yıl sonu gerçekleşmesi 2549 olmuştur. Hedefe ulaşılmıştır.								

Sayıştay Başkanlığı tarafından yapılan denetim sonucunda düzenlenen "2020 Yılı Sayıştay Denetim Raporu", 2021 Eylül ayında Üniversitemize gönderilmiştir. Raporda kurum stratejik planı ve bu planın yıllık uygulama dilimi olan performans programı

ile faaliyet sonuçlarını ve değerlendirmelerini içeren idare faaliyet raporlarının mevcut olduğu; idarenin yürüteceği program, faaliyet ve projeleri ile bunların kaynak ihtiyacını, performans hedef ve göstergelerini içeren performans programının hazırlanmış

olduğu, bütçenin stratejik plan ve performans programına uygun olarak hazırlanmış olduğu; faaliyet sonuçları ve değerlendirmelerin İdare Faaliyet Raporlarında gösterildiği, idare faaliyet raporunun zamanında hazırlandığı değerlendirilmiştir.



Tablo 51: Gösterge Gerçekleşmeleri Değerlendirme Tablosu (Devamı)



**mıs gibi**

İdeallerimize bağlılığımız,  
kurum kültürümüzün anahtarını oluşturuyor.  
“mıs gibi” değil **“mis gibi”** yapıyoruz.

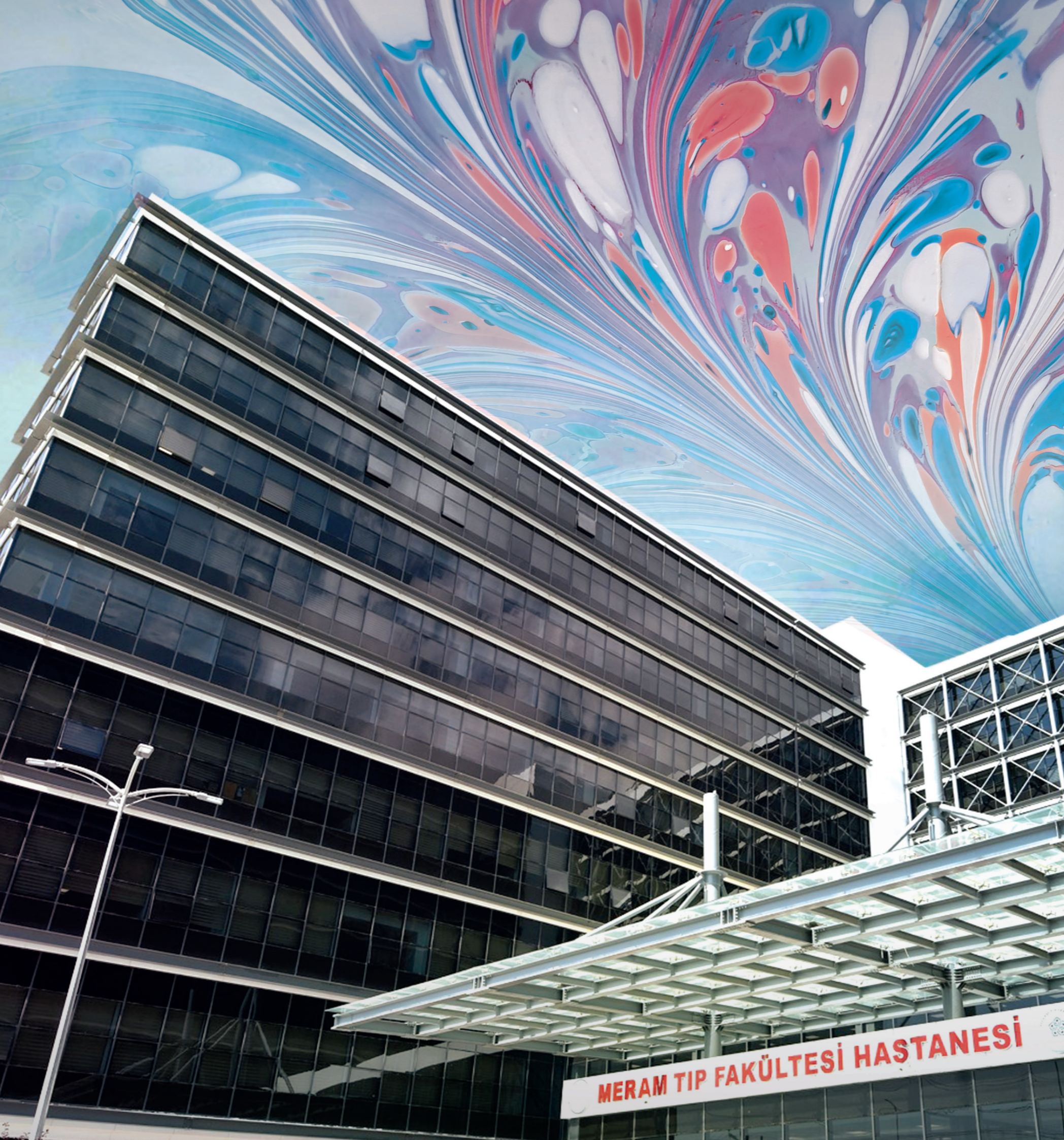

## FAALİYETLERE İLİŞKİN BİLGİ VE DEĞERLENDİRMELER

### B-Performans Bilgileri

#### 3. Stratejik Planın Değerlendirilmesi

<b>Amaç</b>	<b>A.1 -Hizmet kalitesini artırmak için fiziki yapılanmayı iyileştirmek</b>				
<b>Hedef</b>	<b>H.1.1 -Köyceğiz yerleşkesinde ihtiyaç duyulan akademik binaları inşa etmek</b>				
<b>Sorumlu Birim</b>	<b>Yapı İşleri ve Teknik Daire Başkanlığı</b>				
<b>Hedefin Performansı (%)</b>	<b>74</b>				
<b>Performans Göstergesi</b>	<b>Hedefe Etkisi (%)</b>	<b>Başlangıç Değeri (2018)</b>	<b>2021 Hedefi</b>	<b>2021 Gerçekleşmesi</b>	<b>Göstergenin Performansı (%)</b>
PG.1.1.1- Müh.Fak. Laboratuvar Blokları inşaatının fiziki gerçekleşme oranı (%)	20	85	100	85	85
PG.1.1.2- Müh.Fak. İdari ve Derslik Blokları inşaatının fiziki gerçekleşme oranı (%)	70	15	100	82	82
PG.1.1.3- Hukuk Fakültesi binası inşaatının fiziki gerçekleşme oranı (%)	10	0	15	0	0
<b>Açıklama</b>	Ödeneklerin tamamı kullanılarak Mühendislik Fakültesi Laboratuvar Bloklarının fiziki gerçekleşmesi %85'e, İdari ve Derslik Bloklarının fiziki gerçekleşmesi %82'ye çıkarılmıştır. Hukuk Fakültesi inşaatı Yatırım Programında yer almadığından faaliyet gerçekleşmemiştir. Ödenek yetersizliği nedeniyle Stratejik Hedefin genel performansı %74 olmuştur.				

<b>Amaç</b>	<b>A.1 -Hizmet kalitesini artırmak için fiziki yapılanmayı iyileştirmek</b>				
<b>Hedef</b>	<b>H.1.3 -Köyceğiz yerleşkesinde ihtiyaç duyulan yol, su, elektrik, doğalgaz şebekeleri gibi altyapı işlerini tamamlamak</b>				
<b>Sorumlu Birim</b>	<b>Yapı İşleri ve Teknik Daire Başkanlığı</b>				
<b>Hedefin Performansı (%)</b>	<b>67</b>				
<b>Performans Göstergesi</b>	<b>Hedefe Etkisi (%)</b>	<b>Başlangıç Değeri (2018)</b>	<b>2021 Hedefi</b>	<b>2021 Gerçekleşmesi</b>	<b>Göstergenin Performansı (%)</b>
PG.1.3.1- Kampüs Altyapısı Birinci Kısım inşaatının fiziki gerçekleşme oranı (%)	50	95	100	100	100
PG.1.3.2- Kampüs Altyapısı İkinci Kısım inşaatının fiziki gerçekleşme oranı (%)	50	0	60	20	33
<b>Açıklama</b>	Kampüs Altyapısı Birinci Kısım inşaatının fiziki gerçekleşmesi %100, İkinci Kısım inşaatının fiziki gerçekleşmesi %20 olmuştur. Ödenek yetersizliği nedeniyle Stratejik Hedefin genel performansı %67 olmuştur.				

<b>Amaç</b>	<b>A.2 -Eğitim kalitesini artırarak sürdürülebilir başarıyı sağlamak</b>				
<b>Hedef</b>	<b>H.2.1 -Öğretim elemanı sayısını ve niteliğini artırmak</b>				
<b>Sorumlu Birim</b>	<b>Personel Daire Başkanlığı</b>				
<b>Hedefin Performansı (%)</b>	<b>87</b>				
<b>Performans Göstergesi</b>	<b>Hedefe Etkisi (%)</b>	<b>Başlangıç Değeri (2018)</b>	<b>2021 Hedefi</b>	<b>2021 Gerçekleşmesi</b>	<b>Göstergenin Performansı (%)</b>
PG.2.1.1- Öğretim elemanı sayısı	50	1818	2250	2077	92
PG.2.1.2- Öğretim üyesi sayısı	50	922	1230	995	81
<b>Açıklama</b>	2 Kasım 2018 tarihli Resmi Gazetede yayımlanan Norm Kadro Yönetmeliğinin yürürlüğe girmesiyle kadro kullanımında yaşanan daralma nedeniyle yıl sonu hedeflerinde sapma meydana gelmiştir. "Öğretim elemanı sayısı"nda hedefe %92 oranında ulaşılmış, öğretim üyesi sayısında hedefe %81 oranında ulaşılmıştır. Stratejik Hedefin genel performansı %87 olmuştur.				

<b>Amaç</b>	<b>A.2 -Eğitim kalitesini artırarak sürdürülebilir başarıyı sağlamak</b>				
<b>Hedef</b>	<b>H.2.2 -Disiplinler arası eğitimi yaygınlaştırmak</b>				
<b>Sorumlu Birim</b>	<b>Akademik Birimler</b>				
<b>Hedefin Performansı (%)</b>	<b>100</b>				
<b>Performans Göstergesi</b>	<b>Hedefe Etkisi (%)</b>	<b>Başlangıç Değeri (2018)</b>	<b>2021 Hedefi</b>	<b>2021 Gerçekleşmesi</b>	<b>Göstergenin Performansı (%)</b>
PG.2.2.1- Çift anadal programı sayısı	25	11	21	42	100
PG.2.2.2- Çift anadal programında öğrenim gören öğrenci sayısı	25	19	34	62	100
PG.2.2.3- Yandal programı sayısı	25	37	51	62	100
PG.2.2.4- Yandal programında öğrenim gören öğrenci sayısı	25	59	84	91	100
<b>Açıklama</b>	Tüm göstergelerde hedefe ulaşılmıştır. Stratejik Hedefin genel performansı %100 olmuştur.				

Tablo 52: 2021 Yılı Stratejik Plan Değerlendirme Tablosu

## FAALİYETLERE İLİŞKİN BİLGİ VE DEĞERLENDİRMELER

### B-Performans Bilgileri

#### 3. Stratejik Planın Değerlendirilmesi

<b>Amaç</b>	<b>A.2 -Eğitim kalitesini artırarak sürdürülebilir başarıyı sağlamak</b>				
<b>Hedef</b>	<b>H.2.3 -Yabancı dil eğitiminin nitelik ve niceliğini artırmak</b>				
<b>Sorumlu Birim</b>	<b>Akademik Birimler</b>				
<b>Hedefin Performansı (%)</b>	<b>100</b>				
<b>Performans Göstergesi</b>	<b>Hedefe Etkisi (%)</b>	<b>Başlangıç Değeri (2018)</b>	<b>2021 Hedefi</b>	<b>2021 Gerçekleşmesi</b>	<b>Göstergenin Performansı (%)</b>
PG.2.3.1- Yabancı dille eğitim yapılan program sayısı	50	5	7	7	100
PG.2.3.2- Yabancı dil hazırlık uygulaması yapılan program sayısı	50	15	21	26	100
<b>Açıklama</b>	Tüm göstergelerde hedefe ulaşılmıştır. Stratejik Hedefin genel performansı %100 olmuştur.				

<b>Amaç</b>	<b>A.2 -Eğitim kalitesini artırarak sürdürülebilir başarıyı sağlamak</b>				
<b>Hedef</b>	<b>H.2.4 -Değişim programlarından yararlanan öğrenci ve öğretim elemanı sayısını artırmak</b>				
<b>Sorumlu Birim</b>	<b>Erasmus Koordinatörlüğü</b>				
<b>Hedefin Performansı (%)</b>	<b>29</b>				
<b>Performans Göstergesi</b>	<b>Hedefe Etkisi (%)</b>	<b>Başlangıç Değeri (2018)</b>	<b>2021 Hedefi</b>	<b>2021 Gerçekleşmesi</b>	<b>Göstergenin Performansı (%)</b>
PG.2.4.1- Erasmus kapsamında başka üniversitelere giden öğrenci sayısı	25	75	90	56	62
PG.2.4.2- Erasmus kapsamında başka üniversitelere giden öğretim elemanı sayısı	25	7	20	11	55
PG.2.4.3- Farabi değişim programı kapsamında başka üniversitelere giden öğrenci sayısı	25	40	80	0	0
PG.2.4.4- Farabi değişim programı kapsamında değişim yapılan program sayısı	25	13	20	0	0
<b>Açıklama</b>	Pandemi süreci ve döviz kurları nedeniyle gösterge performansları düşük gerçekleşmiştir. Stratejik Hedefin genel performansı %29 olmuştur.				

<b>Amaç</b>	<b>A.3 -Bölgesel, ulusal ve uluslararası ihtiyaçlar doğrultusunda bilimsel araştırma faaliyetlerini geliştirmek</b>				
<b>Hedef</b>	<b>H.3.1 -BAP Koordinatörlüğü tarafından desteklenen bilimsel faaliyet sayısını artırmak.</b>				
<b>Sorumlu Birim</b>	<b>BAP Koordinatörlüğü</b>				
<b>Hedefin Performansı (%)</b>	<b>37</b>				
<b>Performans Göstergesi</b>	<b>Hedefe Etkisi (%)</b>	<b>Başlangıç Değeri (2018)</b>	<b>2021 Hedefi</b>	<b>2021 Gerçekleşmesi</b>	<b>Göstergenin Performansı (%)</b>
PG.3.1.1- BAP tarafından desteklenen bilimsel araştırma projesi sayısı	50	240	277	205	74
PG.3.1.2- Yurt dışında düzenlenen bilimsel toplantılara BAP desteğiyle yapılan katılım sayısı	25	325	376	0	0
PG.3.1.3- Yurt içinde düzenlenen bilimsel toplantılara BAP desteğiyle yapılan katılım sayısı	25	20	40	0	0
<b>Açıklama</b>	Pandemi süreci nedeniyle gösterge performansları düşük gerçekleşmiştir. Stratejik Hedefin genel performansı %37 olmuştur.				

<b>Amaç</b>	<b>A.3 -Bölgesel, ulusal ve uluslararası ihtiyaçlar doğrultusunda bilimsel araştırma faaliyetlerini geliştirmek</b>				
<b>Hedef</b>	<b>H.3.2 -TÜBİTAK tarafından desteklenen araştırma projesi sayısını ve destek tutarını artırmak</b>				
<b>Sorumlu Birim</b>	<b>BAP Koordinatörlüğü</b>				
<b>Hedefin Performansı (%)</b>	<b>100</b>				
<b>Performans Göstergesi</b>	<b>Hedefe Etkisi (%)</b>	<b>Başlangıç Değeri (2018)</b>	<b>2021 Hedefi</b>	<b>2021 Gerçekleşmesi</b>	<b>Göstergenin Performansı (%)</b>
PG.3.2.1- TÜBİTAK tarafından desteklenen araştırma projesi sayısı	50	2	5	9	100
PG.3.2.2- TÜBİTAK'tan araştırma projelerine sağlanan finansmanın artış oranı (%)	50	0	120	150	100
<b>Açıklama</b>	Tüm göstergelerde hedefe ulaşılmıştır. Stratejik Hedefin genel performansı %100 olmuştur.				

Tablo 52: 2021 Yılı Stratejik Plan Değerlendirme Tablosu (Devamı)

## FAALİYETLERE İLİŞKİN BİLGİ VE DEĞERLENDİRMELER

### B-Performans Bilgileri

#### 3. Stratejik Planın Değerlendirilmesi

<b>Amaç</b>	A.3 -Bölgesel, ulusal ve uluslararası ihtiyaçlar doğrultusunda bilimsel araştırma faaliyetlerini geliştirmek				
<b>Hedef</b>	H.3.3 -Bilimsel yayın sayısını artırmak				
<b>Sorumlu Birim</b>	Akademik Birimler				
<b>Hedefin Performansı (%)</b>	100				
<b>Performans Göstergesi</b>	Hedefe Etkisi (%)	Başlangıç Değeri (2018)	2021 Hedefi	2021 Gerçekleşmesi	Göstergenin Performansı (%)
PG.3.3.1- SCI, SSCI, AHCI, SCI-Expanded kapsamına giren dergilerde yapılan yayın sayısı	50	612	768	1.135	100
PG.3.3.2- Ulusal hakemli dergilerde yapılan yayın sayısı	50	684	880	1.075	100
<b>Açıklama</b>	Tüm göstergelerde hedefe ulaşılmıştır. Stratejik Hedefin genel performansı %100 olmuştur.				

<b>Amaç</b>	A.4 -Öğrencilerin sosyal, kültürel ve sportif faaliyetlerine destek olunarak kişisel gelişimlerine katkıda bulunmak				
<b>Hedef</b>	H.4.1 -Öğrenci topluluklarına verilen desteği artırmak				
<b>Sorumlu Birim</b>	SKS Daire Başkanlığı				
<b>Hedefin Performansı (%)</b>	100				
<b>Performans Göstergesi</b>	Hedefe Etkisi (%)	Başlangıç Değeri (2018)	2021 Hedefi	2021 Gerçekleşmesi	Göstergenin Performansı (%)
PG.4.1.1- Öğrenci topluluğu sayısı	50	120	126	152	100
PG.4.1.2- Öğrenci topluluklarına üye olan öğrenci sayısı	50	9.000	10.800	10.785	100
<b>Açıklama</b>	Tüm göstergelerde hedefe ulaşılmıştır. Stratejik Hedefin genel performansı %100 olmuştur.				

<b>Amaç</b>	A.4 -Öğrencilerin sosyal, kültürel ve sportif faaliyetlerine destek olunarak kişisel gelişimlerine katkıda bulunmak				
<b>Hedef</b>	H.4.2 -Öğrencilere yönelik düzenlenen sosyal, kültürel ve sportif etkinlikleri artırmak				
<b>Sorumlu Birim</b>	SKS Daire Başkanlığı				
<b>Hedefin Performansı (%)</b>	58				
<b>Performans Göstergesi</b>	Hedefe Etkisi (%)	Başlangıç Değeri (2018)	2021 Hedefi	2021 Gerçekleşmesi	Göstergenin Performansı (%)
PG.4.2.1- Öğrencilere yönelik düzenlenen sosyal ve kültürel etkinlik sayısı	50	20	28	15	54
PG.4.2.2- Öğrencilere yönelik düzenlenen sportif etkinlik sayısı	50	20	26	16	62
<b>Açıklama</b>	Pandemi süreci nedeniyle gösterge performansları düşük gerçekleşmiştir. Stratejik Hedefin genel performansı %58 olmuştur.				

<b>Amaç</b>	A.5 -Toplumla işbirliğini güçlendirerek toplumsal faydayı artırmak				
<b>Hedef</b>	H.5.1 -Meram Tıp Fakültesi Hastanesinde sunulan sağlık hizmetlerinin verimliliğini artırmak				
<b>Sorumlu Birim</b>	Meram Tıp Fakültesi Hastanesi				
<b>Hedefin Performansı (%)</b>	97				
<b>Performans Göstergesi</b>	Hedefe Etkisi (%)	Başlangıç Değeri (2018)	2021 Hedefi	2021 Gerçekleşmesi	Göstergenin Performansı (%)
PG.5.1.1- Yatak doluluk oranı (%)	50	73	76	72	95
PG.5.1.2- Hasta ve hasta yakınları memnuniyet oranı (%)	50	82	85	99	100
<b>Açıklama</b>	"Yatak doluluk oranı"nda hedefe %95 oranında, "hasta ve hasta yakınları memnuniyet oranı"nda hedefe %100 oranında ulaşılmıştır. Stratejik Hedefin genel performansı %97 olmuştur.				

<b>Amaç</b>	A.5 -Toplumla işbirliğini güçlendirerek toplumsal faydayı artırmak				
<b>Hedef</b>	H.5.2 -Bilimsel, sosyal, kültürel etkinlikler ve sosyal sorumluluk projeleri ile topluma katkı sağlamak				
<b>Sorumlu Birim</b>	SKS Daire Başkanlığı				
<b>Hedefin Performansı (%)</b>	37				
<b>Performans Göstergesi</b>	Hedefe Etkisi (%)	Başlangıç Değeri (2018)	2021 Hedefi	2021 Gerçekleşmesi	Göstergenin Performansı (%)
PG.5.2.1- Toplum yararına düzenlenen bilimsel, sosyal ve kültürel etkinlik sayısı	50	30	42	28	67
PG.5.2.2- Öğrenciler ile beraber yürütülen sosyal sorumluluk projesi sayısı	50	350	380	28	7
<b>Açıklama</b>	Pandemi süreci nedeniyle gösterge performansları düşük gerçekleşmiştir. Stratejik Hedefin genel performansı %37 olmuştur.				

Tablo 52: 2021 Yılı Stratejik Plan Değerlendirme Tablosu (Devamı)

## FAALİYETLERE İLİŞKİN BİLGİ VE DEĞERLENDİRMELER

### B-Performans Bilgileri

#### 4. Performans Bilgi Sisteminin Değerlendirilmesi

Üniversitemizin amaç ve hedefleri doğrultusunda Stratejik Plan, Performans Programı ve Bütçede yer alan performans bilgisinin toplanması, işlenmesi ve kullanılması amacıyla, Üniversitemizde «Performans Göstergeleri İzleme Sistemi» (PEGİS) oluşturulmuştur. Göstergelerden sorumlu birimlerde görevlendirilen kullanıcılar dönemler itibariyle gösterge gerçekleştirmelerini, gerçekleştirmelerin önünde yer alan riskleri, risk puanlarını, alınan tedbirleri, dönem sonunda

yaşanan hedeften sapmaların nedenlerini sisteme girmekte; girilen bilgiler Strateji Geliştirme Daire Başkanlığınca toparlanmakta ve ilgili mevzuatta yer alan raporlarda kullanılmaktadır.

Performans bilgi sisteminin etkinliği yüksek olup, süreçte yer alan kişilerin rol ve sorumlulukları yeterli düzeyde belirlenmiştir. Sistemden elde edilen bilgilerin karar alma süreçlerine katkısı olumludur.

mıs gibi



  
mis gibi



**mıs gibi**

# **KURUMSAL KABİLİYET VE KAPASİTENİN DEĞER- LENDİRİLMESİ**

Dünya çapında bir üniversite olmaya ayarlı rotamızla  
yolculuğumuz devam ediyor.  
“mıs gibi” değil **“mis gibi”** yaparak ilerliyoruz.

## KURUMSAL KAABİLİYET VE KAPASİTENİN DEĞERLENDİRİLMESİ

### A-Üstünlükler

- G/01 Şeffaf, paylaşımcı, değişime açık bir yönetim anlayışının benimsenmiş olması.
- G/02 Yetkin, dinamik, özverili bir akademik ve idari kadroya sahip olunması.
- G/03 Farklı ülke ve kültürlerden gelen öğrenci profiline sahip olunması.
- G/04 Kentin sosyoekonomik ve kültürel dinamikleri ile sürekli işbirliği halinde çalışan akademik ve idari kadroya sahip olunması.
- G/05 Ahmet Keleşoğlu Eğitim Fakültesi, Meram Tıp Fakültesi ve Ahmet Keleşoğlu İlahiyat Fakültesi gibi köklü geleneklere sahip eğitim kurumlarına sahip olunması.
- G/06 Meram Tıp Fakültesi Hastanesi'nin referans bölge hastanesi olarak geniş bir yelpazede hizmet sunumu sağlaması.
- G/07 Kampüs alanının master plana uygun olarak inşa ediliyor olması.
- G/08 Açılan programların, öncelikli olarak ülkenin gereksinimi olan alanlara yönelik olarak planlanması.
- G/9 Öğretim Üyesi Yetiştirme Programı (ÖYP) kapsamında yurtdışında ve yurtiçinde akademik çalışma yapan geniş bir kadroya sahip olunması.

## KURUMSAL KAABİLİYET VE KAPASİTENİN DEĞERLENDİRİLMESİ

### B-Zayıflıklar

- Z/01 Yerleşkeler ve disiplinler arası bilimsel iş birliği eksikliği.
- Z/02 Üniversite yerleşim yapısının dağınık olmasının birimler arasındaki etkileşimi zayıflatması.
- Z/03 Üniversitemizde Merkezi Kütüphane olmaması.
- Z/04 Üniversitenin temel altyapı yatırımlarının henüz tamamlanmamış olması.
- Z/05 Yabancı dilde eğitim veren programların sayıca az olması.
- Z/06 Kuruluş aşamasında olunması nedeniyle, öğrenciler ile akademik ve idari personele yönelik sosyal imkânların yetersiz olması.



**mis gibi**

## **ÖNERİ VE TEDBİRLER**

Tutkulu enerjimizle hedefe odaklandık.  
“miş gibi” değil **“mis gibi”** yapacağız.

F/01	Ülkemizdeki üniversite sayısının artması ile ortaya çıkan rekabetin, uluslararasılaşmanın yanı sıra birçok alanda yeni atılımlara olanak sağlaması.
F/02	Ülkemizin genç bir nüfusa sahip olmasından dolayı, artan oranda yüksek öğretim talebinin bulunması.
F/03	Ülkemizin 2023 vizyonu çerçevesinde oluşturulan hedefler doğrultusunda yeni görevler üstlenilme fırsatının olması.
F/04	Ülkemizin havacılık ve uzay bilimlerinde gereksinim duyulan nitelikli insan gücüne katkı sağlama olanağına sahip olunması.
F/05	Dünyada sürekli eğitimin yaygınlaşması ile eğitim teknolojilerinin sunduğu imkanların genişlemesi.
F/06	Ülkemizde Ar-Ge çalışmalarına verilen önemin ve ayrılan bütçenin artması. (Avrupa Birliği, Sanayi ve Teknoloji Bakanlığı, TÜBİTAK proje desteklerinde artış olması)
F/07	Toplumun ve sanayinin nitelikli eleman ihtiyacının artması.
F/08	Konya'nın coğrafi konumu ve gelişmişlik düzeyi açısından cazibe merkezi olması, üniversite seçme sınavlarında üst dilimlerde yer alan başarılı öğrencileri çekme imkanına sahip olunması.
F/09	Bilgi temelli ekonomik faaliyetlerin oluşturduğu katma değerinin yüksek olması.
F/10	Üniversitenin kültürel, tarihi, ekonomik ve sosyal açıdan zengin değerlere sahip bir kentte kurulmuş olması.

T/01	Yurt dışındaki üniversitelere ve özel sektöre gerçekleşen beyin göçü nedeniyle, nitelikli akademik personel sayısının azalması.
T/02	Üniversite sayısının hızla artması nedeniyle, devlet üniversitelerine tahsis edilen mali olanakların sınırlı olması.
T/03	Başarılı öğrencilerin yabancı dilde eğitim yapan yurtiçi ve yurtdışı üniversiteleri daha çok tercih etmesi.
T/04	Yabancı dilde eğitim yapılmaması nedeniyle, yurtdışından öğrenci temininde dezavantajlar yaşanması.
T/05	Çağın ve ülkenin ihtiyaçlarına cevap veremeyen 2547 sayılı Kanununun yüksek öğretimin geliştirilmesine engel olması.

**ÜST YÖNETİCİ  
İÇ KONTROL GÜVENCE BEYANI**

Üst yönetici olarak görev ve yetkilerim çerçevesinde Necmettin Erbakan Üniversitesi bütçesinin; kalkınma planına, yıllık programa, stratejik plan ve performans programı ile hizmet gereklerine uygun olarak hazırlandığını ve uygulandığını, amaç ve hedeflerin gerçekleştirilmesi ve ilgili mevzuatla düzenlenen görev ve hizmetlerin yerine getirilmesi için bütçe ile tahsis edilmiş kaynakların, planlanmış amaçlar doğrultusunda ve iyi malî yönetim ilkelerine uygun olarak kullanıldığını beyan ederim.

Bu çerçevede iç kontrol sisteminin; idarenin gelir, gider, varlık ve yükümlülüklerinin etkili, ekonomik ve verimli bir şekilde yönetilmesine, kanunlara ve diğer düzenlemelere uygun olarak faaliyet göstermesine, her türlü malî karar ve işlemlerde usulsüzlük ve yolsuzluğun önlenmesine, karar oluşturmak ve izlemek için düzenli, zamanında ve güvenilir rapor ve bilgi edinilmesine, varlıkların kötüye kullanılmasının ve israfının önlenmesine ve kayıplara karşı korunmasına ilişkin yeterli ve makul güvenceyi sağladığını bildiririm.

Bu güvence, üst yönetici olarak sahip olduğum bilgi ve değerlendirmelere, yönetim bilgi sistemlerine, iç kontrol sistemi değerlendirme raporlarına, izleme ve değerlendirme raporlarına, harcama yetkilileri ile malî hizmetler birim yöneticisi tarafından sunulan güvence beyanlarına ve denetim raporlarına dayanmaktadır.

Bu raporda yer alan bilgilerin güvenilir, tam ve doğru olduğunu beyan ederim.

**Konya - Şubat 2022  
Prof. Dr. Cem ZORLU  
Rektör**

**MALİ HİZMETLER BİRİM YÖNETİCİSİNİN BEYANI**

Strateji Geliştirme Dairesi Başkanı olarak yetkim dahilinde;

İç kontrol sisteminin Necmettin Erbakan Üniversitesi'nde oluşturulması, uygulanması ve geliştirilmesi çalışmalarında gerekli koordinasyonun sağlandığını, eğitim ve rehberlik hizmeti verildiğini, faaliyetlerin malî yönetim ve kontrol mevzuatı ve diğer mevzuata uygun olarak yürütüldüğünü, kamu kaynaklarının etkili, ekonomik ve verimli bir şekilde kullanılmasını temin etmek üzere iç kontrol süreçlerinin işletildiğini, uygulama sonuçlarının izlendiğini ve gerekli tedbirlerin alınması için düşünce ve önerilerimin zamanında üst yöneticiye raporlandığını beyan ederim.

Malî kanunlarla ilgili diğer mevzuatın uygulanması konusunda üst yöneticiye ve harcama yetkililerine gerekli bilgileri sağladığımı ve danışmanlık faaliyetinde bulunduğumu bildiririm.

Bu raporunun "III/A- Malî Bilgiler" bölümünde yer alan bilgilerin güvenilir, tam ve doğru olduğunu teyit ederim.

**Konya - Şubat 2022  
Tekin ARIKAN  
Strateji Geliştirme Daire Başkanı**



