



**2023
FAALİYET
RAPORU**



TÜRKİYE CUMHURİYETİNİN YÜZÜNCÜ YILI

NEÜ 2023 FAALİYET RAPORU

*Bu çalışma; Necmettin Erbakan Üniversitesi Strateji Geliştirme
Daire Başkanlığı tarafından hazırlanmış,
Kurumsal İletişim Koordinatörlüğü tarafından tasarlanmıştır.

Tüm yayın hakkı Necmettin Erbakan Üniversitesine aittir. İzinsiz
basılamaz ve çoğaltılamaz.

erbakan.edu.tr



SUNUŞ	
I. GENEL BİLGİLER	
A Misyon ve Vizyon	6
B Yetki, Görev ve Sorumluluklar	8
C İdareye İlişkin Bilgiler	10
1- Fiziksel Yapı	16
2- Sosyal Alanlar	20
3- Teknoloji ve Bilişim Altyapısı	22
4- İnsan Kaynakları	26
5- Sunulan Hizmetler	36
6- Yönetim ve İç Kontrol Sistemi	43
II. AMAÇ VE HEDEFLER	
A Stratejik Planda Yer Alan Amaç ve Hedefler	44
III. FAALİYETLERE İLİŞKİN BİLGİ VE DEĞERLENDİRMELER	
A Mali Bilgiler	50
1- Bütçe Uygulama Sonuçları	52
2- Tablolara İlişkin Açıklamalar	55
3- Mali Denetim Sonuçları	56
4- Diğer Hususlar (Döner Sermaye Bütçesi)	58
B Performans Bilgileri	60
1- Program, Alt Program, Faaliyet Bilgileri	60
1.1. Bilimsel Araştırma Faaliyetleri	62
1.2. İkili Anlaşmalarla Yürütülen Faaliyetler	65
1.3. Bilgi ve Teknoloji Alanındaki Faaliyetler	66
1.4. Yayın Faaliyetleri	70
1.5. Sosyal ve Kültürel Faaliyetler	72
1.6. Yatırım Faaliyetleri	76
2- Performans Sonuçlarının Değerlendirilmesi	89
2.1. Alt program hedef ve göstergeleriyle ilgili gerçekleştirme sonuçları ve değerlendirmeler	89
2.2. Performans denetim sonuçları	93
3- Stratejik Planın Değerlendirilmesi	94
4- Performans Bilgi Sisteminin Değerlendirilmesi	101
IV- KURUMSAL KABİLİYET VE KAPASİTENİN DEĞERLENDİRİLMESİ	
A Üstünlükler	110
B Zayıflıklar	111
V- ÖNERİ VE TEDBİRLER	
A Fırsatlar	114
B Tehditler	115
EKLER	
EK-1: Üst Yöneticinin İç Kontrol Güvence Beyanı	118
EK-2: Mali Hizmetler Birim Yöneticisinin Beyanı	119

TABLolar DİZİNİ

Tablo 1	Eđitim Alanı (Derslikler)	10
Tablo 2	Sosyal Alanlar	11
Tablo 3	Sosyal Faaliyetler	12
Tablo 4	Toplantı - Konferans Salonları	16
Tablo 5	Akademik Personel Hizmet Alanları	17
Tablo 6	İdari Personel Hizmet Alanları	17
Tablo 7	Ambarlar	18
Tablo 8	Arşivler	18
Tablo 9	Atölyeler	18
Tablo 10	Hastane Alanları	19
Tablo 11	Bilgisayarlar	23
Tablo 12	Kütüphane Kaynakları	24
Tablo 13	Diđer Bilgi ve Teknolojik Kaynaklar	25
Tablo 14	Akademik Personel Sayıları	26
Tablo 15	Yabancı Uyruklu Öğretim Elemanları	27
Tablo 16	Üniversitemizde Görevlendirilen Akademik Personeller	28
Tablo 17	Akademik Personelin Yaş İtibariyle Dağılımı	28
Tablo 18	Görevlendirilen Akademik Personeller	30
Tablo 19	İdari Personel Sayıları	31
Tablo 20	İdari Personelin Eğitim Durumu ve Dağılımı	32
Tablo 21	İdari Personelin Hizmet Süreleri ve Dağılımı	33
Tablo 22	İdari Personelin Yaş İtibariyle Dağılımı	34
Tablo 23	657 S.k. 4/B' Li Sözleşmeli Personel Kadroları	35
Tablo 24	657 S.k. 4/B' Li Sözleşmeli Personel Hizmet Süresi	35
Tablo 25	657 S.k. 4/B' Li Sözleşmeli Personel Yaş İtibariyle Dağılımı	35
Tablo 26	İşçiler	35
Tablo 27	Öğrenci Sayıları	36
Tablo 28	Yabancı Uyruklu Öğrenciler	37
Tablo 29	Yabancı Dil Hazırlık Sınıfı Öğrenci Sayıları	38
Tablo 30	Öğrenci Kontenjanları ve Doluluk Oranları	39
Tablo 31	Öğrencilerin Yüksek Lisans ve Doktora Programlarına Dağılımı	40
Tablo 32	Öğrenci Sayısı / Akademik Personel Sayısı	42
Tablo 33	Sađlık Hizmetleri	43
Tablo 34	Ekonomik Sınıflandırma Düzeyinde 2023 Yılı Ödenek ve Harcama Verileri	52
Tablo 35	Faaliyetler Düzeyinde 2023 Yılı Ödenek ve Harcama Verileri	53
Tablo 36	Ekonomik Sınıflandırma Düzeyinde 2023 Yılı Gelir Gerçekleşme Verileri	54
Tablo 37	İç Denetim Birimi 2023 Yılına Ait Düzenlenen Raporlar	56
Tablo 38	İç Denetim Birimi 2023 Yılına Ait Danışmanlık Faaliyetleri	57
Tablo 39	Döner Sermaye İşletmesi Bütçe Gider Tablosu	58
Tablo 40	Döner Sermaye İşletmesi Bütçe Gelir Tablosu	58
Tablo 41	Program, Alt Program, Faaliyetler Tablosu	60
Tablo 42	Bilimsel Araştırma Projeleri Bilgileri	62
Tablo 43	BAP Koordinatörlüğünce Desteklenen Bilimsel Araştırma Projeleri	63
Tablo 44	2023 Yılı Erasmus Anlaşmaları	65
Tablo 45	Erasmus Burs Hareketliliđi	65
Tablo 46	2023 Yılı Yayınlarla İlgili Faaliyet Bilgileri	70
Tablo 47	2023 Yılı Sosyal Faaliyetleri	72
Tablo 48	Muhtelif İşler Projesi Kapsamındaki Mal Alımları Tablosu	82
Tablo 49	Muhtelif İşler Projesi Tablosu	83
Tablo 50	Performans Göstergesi Gerçekleşme Sonuçları Formu	89
Tablo 51	Performans Göstergesi Gerçekleşmeleri İzleme Formu	90
Tablo 52	2023 Yılı Stratejik Plan Deđerlendirme Tabloları	94

NOT:
Tablolarda yer alan veriler
2023 yıl sonu verileridir.

GRAFİKLER DİZİNİ

Grafik 1	İdari Personelin Eğitim Durumu Dağılımı	32
Grafik 2	İdari Personelin Hizmet Süreleri Dağılımı	33
Grafik 3	İdari Personelin Yaş İtibariyle Dağılımı	34
Grafik 4	Bütçe Giderleri	52



Toplum ve ülke kalkınmasına değer katan bir yükseköğretim kurumu olmasını hedeflediğimiz üniversitemiz, nitelikli akademik ve idari kadrosu ile geleceğe doğru emin adımlarla ilerlemesini sürdürüyor. Üniversitemiz, bilimin ekonomik değere ve toplumsal faydaya dönüştüğü, proje üreten, sanayi ile işbirlikleri kuran bir anlayışla ülkemizin en iyi eğitim kurumları arasına girmek için tüm gücüyle çalışmaktadır.

Kamu idareleri, temel hedefleri ile bu hedefleri gerçekleştirmek için gerekli olan kaynak ihtiyacı arasındaki bağlantıyı stratejik plan ve performans programları ile kurmakta ve öngörülen hedeflerin gerçekleşme durumunu ise faaliyet

raporlarıyla kamuoyu ile düzenli olarak paylaşmaktadırlar. Şeffaflık ve hesap verebilirlik, büyük ölçüde kamu kaynağı kullanan akademik birimlere sahip üniversitelerin kurumsallaşma ve gelişme stratejileri açısından da önemlidir.

Faaliyet raporunda yer alan çalışmalardan ve uygulama sonuçlarından da görüleceği üzere; eğitim-öğretim programlarını niteliğinin artırılmasına, eğitsel ve sosyal yapı alanlarının inşa edilmesine, tüm faaliyetlerin paydaş memnuniyetini artırmaya dayalı gerçekleştirilmesine çaba gösterilmiştir.

Üniversitemiz 2023 yılı İdare Faaliyet Raporu, birim faaliyet raporlarının idare bazında Aralık 2023 itibarıyla verilerinin derlenmesi ve konsolide edilmesi ile hazırlanmıştır. Şeffaflık ve hesap verebilme ilkeleri gereğince hazırlanan 2023 yılı İdare Faaliyet Raporu başta Yükseköğretim Kurulu ve öğretim üyelerimiz olmak üzere kamuoyunun bilgisine saygıyla arz olunur.





GENEL BİLGİLER

GENEL BİLGİLER

TARİHÇE

Üniversitemiz 2010 yılında 6005 sayılı Kanunla Konya Üniversitesi adıyla kurulmuş, bünyesinde 6 Fakülte (Eğitim Bilimleri Fakültesi, Fen Fakültesi, Havacılık ve Uzay Bilimleri Fakültesi, Mühendislik Mimarlık Fakültesi, Sosyal ve Beşeri Bilimler Fakültesi ile Turizm Fakültesi), 3 Enstitü (Eğitim Bilimleri Enstitüsü, Fen Bilimleri Enstitüsü ve Sosyal Bilimler Enstitüsü) ve 1 Yüksekokul (Yabancı Diller Yüksekokulu) yer almıştır.

2011 yılında 2011/2620 sayılı Bakanlar Kurulu Kararıyla, Selçuk Üniversitesi Rektörlüğü bünyesinde yer alan Ahmet Keleşoğlu Eğitim Fakültesi, Ahmet Keleşoğlu İlahiyat Fakültesi ve Tıp Fakültesi Üniversitemize bağlanmıştır.

2012 yılında 6287 sayılı Kanunla Üniversitemizin adı Necmettin Erbakan Üniversitesi olarak değiştirilmiştir. Aynı yıl içinde Diş Hekimliği Fakültesi, Güzel Sanatlar ve Mimarlık Fakültesi, Sağlık

Bilimleri Fakültesi, Sağlık Bilimleri Enstitüsü, Türk Müziği Devlet Konservatuvarı, Uygulamalı Bilimler Yüksekokulu kurulmuştur.

2013 yılında 2013/4480 sayılı Bakanlar Kurulu Kararıyla, Selçuk Üniversitesi bünyesinde yer alan Seydişehir Ahmet Cengiz Mühendislik Fakültesi, Ereğli Mühendislik ve Doğa Bilimleri Fakültesi, Seydişehir Meslek Yüksekokulu, Seydişehir Sağlık Hizmetleri Meslek Yüksekokulu, Konya Ereğli Kemal Akman Meslek Yüksekokulu Üniversitemize bağlanmıştır. Aynı yıl içinde Eğitim Bilimleri Fakültesi kapatılmış, Adalet Meslek Yüksekokulu kurulmuştur.

2014 yılında Ereğli Adalet Meslek Yüksekokulu, 2015 yılında Hukuk Fakültesi kurulmuştur. 2017 yılında Siyasal Bilgiler Fakültesi, Seydişehir Sağlık Bilimleri Fakültesi, Meram Meslek Yüksekokulu

kurulmuş; Uygulamalı Bilimler Yüksekokulu, Uygulamalı Bilimler Fakültesi'ne dönüştürülmüştür.

2018 yılında Hemşirelik Fakültesi, 2019 yılında Ereğli Veterinerlik Fakültesi ile Sağlık Hizmetleri Meslek Yüksekokulu, 2020 yılında Ereğli Ziraat Fakültesi ile Ereğli Sağlık Hizmetleri Meslek Yüksekokulu kurulmuş, Ereğli Mühendislik ve Doğa Bilimleri Fakültesi kapatılmıştır. 2021 yılında Teknik Bilimler Meslek Yüksekokulu kurulmuştur.

2023 yılı itibarıyla Üniversitemiz bünyesinde 20 fakülte, 4 enstitü, 1 yüksekokul, 9 meslek yüksekokulu, 1 konservatuvar ve 1 hastane bulunmaktadır.

20 FAKÜLTE

- Ahmet Keleşoğlu Eğitim Fakültesi
- Ahmet Keleşoğlu İlahiyat Fakültesi
- Diş Hekimliği Fakültesi
- Ereğli Eğitim Fakültesi
- Ereğli Ziraat Fakültesi
- Fen Fakültesi
- Güzel Sanatlar ve Mimarlık Fakültesi
- Havacılık ve Uzay Bilimleri Fakültesi
- Hemşirelik Fakültesi
- Hukuk Fakültesi
- Tıp Fakültesi
- Mühendislik Fakültesi
- Nezahat Keleşoğlu Sağlık Bilimleri Fakültesi
- Seydişehir Ahmet Cengiz Mühendislik Fakültesi
- Seydişehir Kamil Akkanat Sağlık Bilimleri Fakültesi
- Siyasal Bilgiler Fakültesi
- Sosyal ve Beşeri Bilimler Fakültesi
- Turizm Fakültesi
- Uygulamalı Bilimler Fakültesi
- Veterinerlik Fakültesi

1 YÜKSEKOKUL

- Yabancı Diller YO

AKADEMİK BİRİMLER

9 MESLEK YÜKSEKOKULU

- Adalet MYO
- Ereğli Adalet MYO
- Ereğli Sağlık Hizmetleri MYO
- Konya Ereğli Kemal Akman MYO
- Meram MYO
- Sağlık Hizmetleri MYO
- Seydişehir MYO
- Seydişehir Sağlık Hizmetleri MYO
- Teknik Bilimler MYO

4 ENSTİTÜ

- Eğitim Bilimleri Enstitüsü
- Fen Bilimleri Enstitüsü
- Sağlık Bilimleri Enstitüsü
- Sosyal Bilimler Enstitüsü

1 KONSERVATUVAR

- Türk Müziği Devlet Konservatuvarı

Akademik
Birim Sayımız

35

GENEL BİLGİLER

A- MİSYON VE VİZYON

MİSYON

Bilginin üretiminde insana ve çevreye faydayı esas alarak bilimsel etik ve evrensel değerler çerçevesinde, araştırmayı öncelik edinen; sektörler arası iş birliğini, ulusal ve uluslararası projeleri destekleyen; bilim, teknoloji, spor ve sanat alanlarında üstün niteliklere sahip eleştirel düşünme yeteneği kazanmış bireyler yetiştirmeyi hedefleyen; üretilen bilgi, hizmet ve teknolojiyi ülke ve toplum yararına sunan girişimci bir üniversite olmak.

VİZYON

Selçuklunun başkentinden aldığı ilham, ismini taşıdığı Necmettin Erbakan'ın hayatından ve ideallerinden aldığı motivasyonla; araştırma, eğitim ve girişim alanlarında, ülkemizde ilk on ve dünyada ilk beş yüz üniversite arasında yer almak.

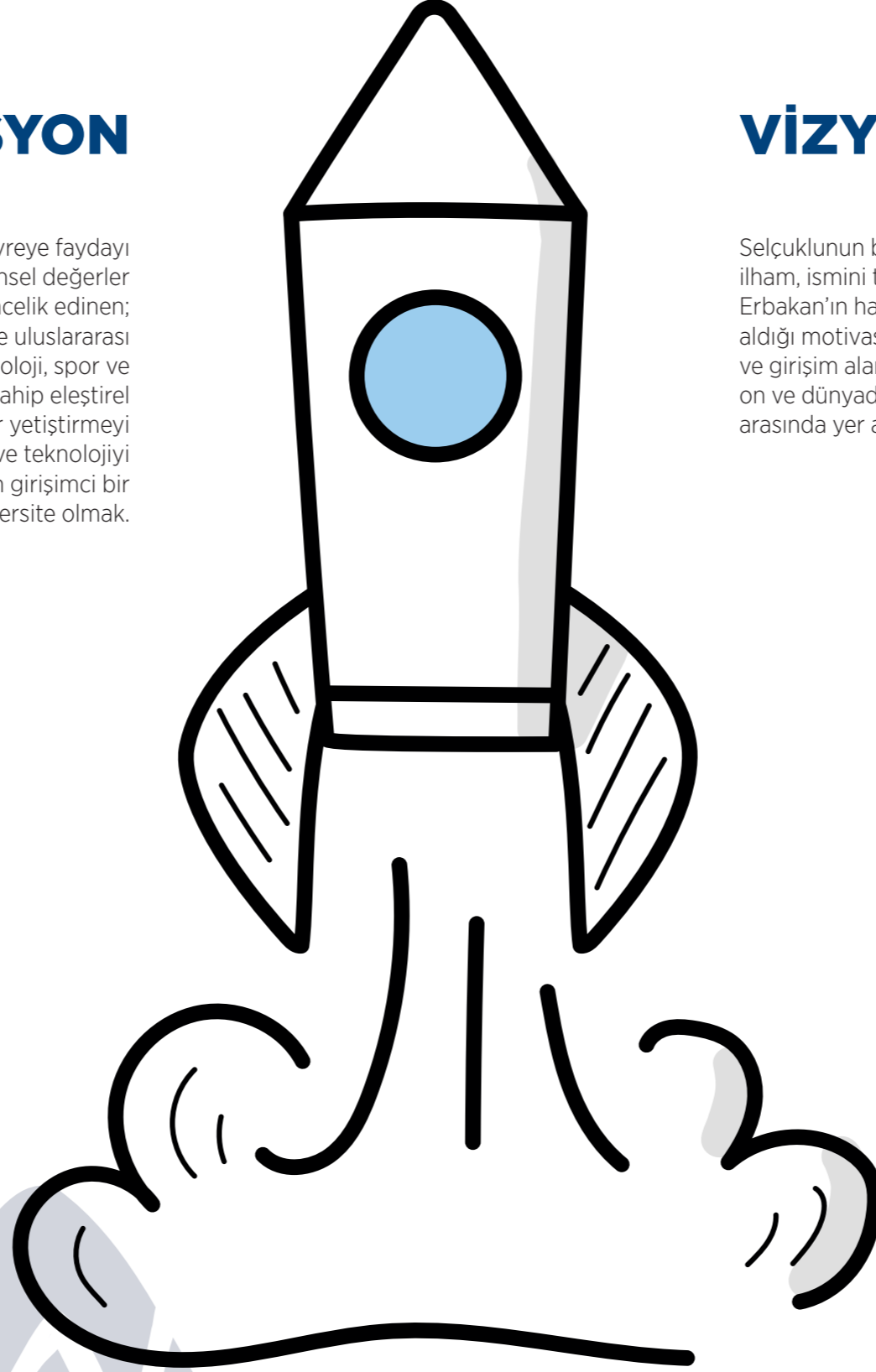

GENEL BİLGİLER

B- YETKİ, GÖREV VE SORUMLULUKLAR

YÜKSEK ÖĞRETİM KURUMLARI'NIN GÖREVLERİ

Çağdaş uygarlık ve eğitim-öğretim esaslarına dayanan bir düzen içinde, toplumun ihtiyaçları, kalkınma planları ilke ve hedeflerine uygun ve ortaöğretime dayalı çeşitli düzeylerde eğitim-öğretim, bilimsel araştırma, yayım ve danışmanlık yapmak,

Kendi ihtisas gücü ve maddi kaynaklarını rasyonel, verimli ve ekonomik şekilde kullanarak, milli eğitim politikası ve kalkınma planları ilke ve hedefleri ile Yükseköğretim Kurulu tarafından yapılan plan ve programlar doğrultusunda ülkenin ihtiyacı olan dallarda ve sayıda insan gücü yetiştirmek,

Türk toplumunun yaşam düzeyini yükseltici ve kamuoyunu aydınlatıcı bilim verilerini söz, yazı ve diğer araçlarla yaymak,

Örgün, yaygın, sürekli ve açık eğitim yoluyla toplumun özellikle sanayileşme ve tarımda modernleşme alanlarında eğitilmesini sağlamak,

Ülkenin bilimsel, kültürel, sosyal ve ekonomik yönlerden ilerlemesini ve gelişmesini ilgilendiren sorunlarını diğer kuruluşlarla işbirliği yaparak, kamu kuruluşlarına önerilerde bulunmak suretiyle öğretim ve araştırma konusu yapmak, sonuçlarını toplumun yararına sunmak ve kamu kuruluşlarınca istenecek inceleme ve araştırmaları sonuçlandırarak düşüncelerini ve önerilerini bildirmek,

Eğitim-öğretim seferberliği içinde örgün, yaygın, sürekli ve açık eğitim hizmetini üstlenen kurumlara katkıda bulunacak önlemleri almak,

Yörelerindeki tarım ve sanayinin gelişmesine ve yörelerin ihtiyaçlarına uygun meslek elemanlarının yetişmesine ve bilgilerinin gelişmesine katkıda bulunmak; sanayi, tarım ve sağlık hizmetleri ile diğer hizmetlerde modernleşmeyi, üretimde artışı sağlayacak çalışma ve programlar yapmak, uygulamak ve yapılanlara katılmak, bununla ilgili kurumlara işbirliği yapmak ve çevre sorunlarına çözüm getirci önerilerde bulunmak,

Eğitim teknolojisini üretmek, geliştirmek, kullanmak ve yaygınlaştırmak,

Yükseköğretimin uygulamalı yapılmasına ait eğitim-öğretim esaslarını geliştirmek, döner sermaye işletmelerini kurmak, verimli çalıştırmak ve bu faaliyetlerin geliştirilmesine ilişkin gerekli düzenlemeleri yapmaktır.

Daima
toplum için çalışan
üniversite...

GENEL BİLGİLER C- İDAREYE İLİŞKİN BİLGİLER

1. Fiziksel Yapı

1.1. Eğitim Alanları

Eğitim Alanı Kapasitesi (Adet)	0-50 (Kişi)	51-75 (Kişi)	76-100 (Kişi)	101-150 (Kişi)	151-250 (Kişi)	250 ve Üzeri (Kişi)
Anfi	1	3	10	19	23	5
Sınıf	168	196	53	8	1	0
Bilgisayar Laboratuvarı	17	19	6	0	0	0
Diğer Laboratuvar	85	17	2	0	0	0
TOPLAM	271	235	71	27	24	5

Tablo 1: Eğitim Alanları (Derslikler)



GENEL BİLGİLER C- İDAREYE İLİŞKİN BİLGİLER

1. Fiziksel Yapı

1.2. Sosyal Alanlar

Kantinler	Toplam	Birim
Kantin Sayısı	19	Adet
Kantin Alanı Toplamı	6.474,876	m ²

Misafirhaneler		
Misafirhane Sayısı	1	Adet
Misafirhane Kapasitesi	15	Kişi

Yemekhaneler		
Öğrenci Yemekhane Sayısı	10	Adet
Öğrenci Yemekhane Alanı	5.966	m ²
Öğrenci Yemekhane Kapasitesi	2.355	Kişi
Personel Yemekhane Sayısı	5	Adet
Personel Yemekhane Alanı	2.430	m ²
Personel Yemekhane Kapasitesi	1.110	Kişi

Tablo 2: Sosyal Alanlar



GENEL BİLGİLER

C- İDAREYE İLİŞKİN BİLGİLER

1. Fiziksel Yapı

1.2. Sosyal Faaliyetler



Bölümler	Sayısı (Adet)	Üye Sayısı (Kişi)
Öğrenci Kulüpleri	206	16.750

Tablo 3: Sosyal Faaliyetler

Üniversitemiz öğrencilerinin, toplumsal ve kültürel gelişmelerine yardım etmek, beden ve ruh sağlığını korumak ve onların araştırmacı ve yaratıcı niteliklere

sahip kişiler olarak yetiştirebilmek için dinlenme ve boş zamanlarını değerlendirerek sosyal ihtiyaçlarını karşılamak amacıyla kurulan Öğrenci

Topluluk sayısı 2023 yılında 206 adettir. Bu topluluklar yıl boyunca akademik danışmanları gözetiminde çalışmalarını sürdürmektedir.



ÖĞRENCİ TOPLULUKLARI

- 21. YY. Türk Strateji ve Düşünce Top.
- Ağız ve Diş Sağlığı Topluluğu
- Ahbap Topluluğu
- AİD Topluluğu
- Aile ve Gençlik Destek Topluluğu
- Akademi Kültür İlim ve Fikir Top.
- Akademik Düşünce Eğitim Medeniyet Top.
- Akademik Gelişim Topluluğu
- Akademik Kültür Topluluğu
- Anadolu Gelişim Topluluğu
- Anadolu Mektebi Kültür Edebiyat Top.
- Anka Havacılık ve Uzay Topluluğu
- Arama-Kurtarma Topluluğu
- Atasagun Topluluğu
- Atatürkçü Düşünce Topluluğu
- Belde-i Muhayyere Topluluğu
- Bilge Kadın Topluluğu
- Bilge Türk Topluluğu
- Bilgi ve Düşünce Topluluğu
- Bilimsel Araştırma Topluluğu
- Bilinçli Eğitimciler Topluluğu
- Bilişim Topluluğu
- Biyosistem Mühendisliği Topluluğu
- Biyoteknoloji Topluluğu
- Blokzincir ve Yapay Zekâ Hukuku Top.
- Buradayım Topluluğu
- Büyük Doğu Fikir Öğrenci Topluluğu
- Çatalhöyük Sinema Topluluğu
- Çocuklar Geleceğimiz Topluluğu
- Dayanışma İrfan ve Kardeşlik Topluluğu
- Dental Araştırmalar Topluluğu
- Dentinovasyon Topluluğu
- Dilbilim Topluluğu
- Divanu Lugati't-Türk Topluluğu
- Doğa Gözlem ve Fotoğrafçılığı Topluluğu
- Doğa ve Kampçılık Topluluğu
- Drama ve Tiyatro Topluluğu
- Düş Peşine Topluluğu
- Düşlerdeki Yaşam Topluluğu
- Ebedi Gençlik Topluluğu
- Eğitim Kültür ve Sanat Topluluğu
- Eğitimde Drama Topluluğu
- Ekonomi ve Kalkınma Topluluğu
- Ekonomik ve Sosyal Araştırmalar Top.
- Elektronik Spor Topluluğu
- Endüstri Mühendisliği Topluluğu
- Engelsiz Bilişim ve Girişimcilik Topluluğu
- Engelsiz Yaşam Topluluğu

- Erasmus Topluluğu
- Ereğli IVSA Topluluğu
- Fakülteli Anadolu Aslanları Topluluğu
- Faraza Topluluğu
- Farkındalık Atölyesi Topluluğu
- Farkındalık Topluluğu
- Felsefe Etkinlikleri Topluluğu
- Fen ve Çevre Topluluğu
- Feza Uzay ve Uydu Teknolojileri Top.
- Fıkıh Topluluğu
- Fikirname Topluluğu
- Fizyoterapi ve Sağlıklı Yaşam Topluluğu
- Fora Topluluğu
- Gastronomi Topluluğu
- Geleneksel Türk Okçuları Topluluğu
- Geleneksel Türk Sanatları Topluluğu
- Genç Adım Topluluğu
- Genç Arkadaş Topluluğu
- Genç Bankacılar ve Finansçılar Topluluğu
- Genç Fenerliler Topluluğu
- Genç Gönüllüler Topluluğu
- Genç Hafıza Topluluğu
- Genç Hukukçular Topluluğu
- Genç Kanatlar Havacılık Topluluğu
- Genç Kızılay Topluluğu
- Genç NEÜ Topluluğu
- Genç Sanatçılar Topluluğu
- Genç Siyaset Topluluğu
- Genç Tema Topluluğu
- Genç ÜNİKOP Topluluğu
- Genç Yeşilay Topluluğu
- Genç Yöneticiler ve Bilişim Topluluğu
- Girişimcilik ve Kariyer Topluluğu
- Gönül Elçileri Topluluğu
- Güçlü Enformasyon Nitelikli Çoğunluk Top.
- Güzide Gençlik Öğrenci Topluluğu
- Hadis Topluluğu
- Hafızlık ve Kıraat Topluluğu
- Halk Oyunları Topluluğu
- Harita Topluluğu
- Helal ve Sağlıklı Yaşam Topluluğu
- Hukuk ve Adalet Topluluğu
- Hukuk ve Medeniyet Topluluğu
- Hukuki Araştırmalar ve Gelişim Topluluğu
- Hukuki Yaşam Topluluğu
- Hukukta Kazanım Topluluğu
- Hür Genç Topluluğu
- Hürkuş Topluluğu
- IEEE NEÜ Topluluğu
- İdeal Gençlik Topluluğu
- İdealist Eğitimciler Topluluğu
- İhya Topluluğu
- İlahinet Topluluğu

- İletişim Topluluğu
- İngilizce Konuşma ve Tartışma Topluluğu
- İnovasyon Topluluğu
- İrfan Topluluğu
- İstatistik ve Veri Bilimi Topluluğu
- İtfaiye Topluluğu
- İvriz Öğrenci Topluluğu
- İyi Gelecek İyi Öğretmenlerle Gelecek Top.
- İyiliğin Geleceği Topluluğu
- İyilik Her Zaman Her Yerde Topluluğu
- Kadem Gençlik Topluluğu
- Kadın Hakları Topluluğu
- Kalite Topluluğu
- Kariyer ve Danışmanlık Topluluğu
- Kızılelma Topluluğu
- Kişisel Gelişim Topluluğu
- Klasik Türk Edebiyatı Topluluğu
- Konya Akademi Resim Topluluğu
- Köprü Topluluğu
- Kritik ve Analitik Düşünme Topluluğu
- Kurtaran Nefes Topluluğu
- Kültür Ahlak ve Medeniyet Topluluğu
- Kültür Sanat ve Edebiyat Topluluğu
- Kültür ve Turizm Topluluğu
- Kültürel Aksiyon ve Fikir Topluluğu
- Küresel Çalışma Topluluğu
- Küresel Politikalar Topluluğu
- Lisan Topluluğu
- Lojistik Bilgi Topluluğu
- Lokman Topluluğu
- Lösev Fayda Topluluğu
- Makine Mühendisliği Topluluğu
- Maliye Topluluğu
- Matematik-Bilgisayar Topluluğu
- Maverik Roket Teknolojileri Topluluğu
- Mavi Kelebekler Çocuk Hakları Topluluğu
- Mefkûreci Öğrenciler Topluluğu
- Meram Beyaz Önlüklüler Topluluğu
- Meram Genç Yeryüzü Doktorları Top.
- Mimari Atölye Topluluğu
- Mimarlık ve Sanat Topluluğu
- Mülhem Topluluğu
- Münazara Topluluğu
- NEU Moleküler Biyoloji ve Genetik Top.
- NEÜ Genç Mühendisleri Topluluğu
- NEÜ Matematik Topluluğu
- NEÜ Mescid Topluluğu
- NEÜ Oryantiring Ateşi Topluluğu
- NEÜ Proje Topluluğu
- NEÜ Seydişehir Arama Kurt. Dağcılık Top.
- NEÜ YGT Teknofest Topluluğu
- Nörobilim, Eğitim ve Düşünce Topluluğu

- Ombudsmanlık Topluluğu
- Öncü Genç Topluluğu
- Patisev Topluluğu
- PDR Empati Topluluğu
- Plastik Sanatlar Topluluğu
- Profen Proje Topluluğu
- Psikoloji Topluluğu
- Rekreasyon Topluluğu
- Sağlık Bileti Topluluğu
- Sağlık İçin El Ele Topluluğu
- Sağlık ve Gelişim Topluluğu
- Sağlık, Sosyal Yaşam ve Kariyer Top.
- Sağlıklı Beslenme Topluluğu
- Sanat Tarihi Topluluğu
- Sanat ve Organizasyon Topluluğu
- Sanat ve Tasarım Topluluğu
- Satranç ve Zekâ Topluluğu
- Siber Güvenlik Topluluğu
- Sosyal Aktivite ve Kültürü Artırma Top.
- Sosyal Eğitim ve Saygı Topluluğu
- Sosyal Girişimcilik Topluluğu
- Sosyal Hizmet ve Etkileşim Topluluğu
- Sosyal İnovasyon Topluluğu
- Sosyoloji Topluluğu
- Sportif Etkinlikler Topluluğu
- Sportif Faaliyetler Topluluğu
- Stratejik Düşünme ve Araştırma Top.
- Tarih Topluluğu
- Tarihi Bilinçlenme Topluluğu
- Tıp Fakültesi Yapay Zekâ Topluluğu
- Tıpta Kariyer Topluluğu
- Tiyatro Topluluğu
- Toplum Gönüllüleri Topluluğu
- Türk Tarihi ve Gelenekleri Araştırma Top.
- Türk Tarihi ve Kültürü Topluluğu
- Türk Tıp Öğrencileri Birliği Topluluğu
- Türkçe Topluluğu
- Türkiye Genç Fikirler Topluluğu
- Türkiye İlahiyatlar Platformu Topluluğu
- Uluslararası Genç Ticaretçiler Topluluğu
- Uluslararası Hukuk Öğrencileri Platformu
- Uluslararası İlahiyatçılar Topluluğu
- Uluslararası Öğrenci Topluluğu
- Uluslararası Sosyal, Kültürel ve Sportif F. Top.
- Umudum Sensin Topluluğu
- UNITY NEÜ Topluluğu
- Universiade Spor Topluluğu
- Urban Lab Topluluğu
- Üçüncü Yeni Topluluğu
- Üniversiteli Aktif Gençler Topluluğu
- Vakıf İnsan Topluluğu
- Yedihilal Topluluğu

GENEL BİLGİLER C- İDAREYE İLİŞKİN BİLGİLER

1. Fiziksel Yapı

1.2. Sosyal Alanlar

1.2.1. Toplantı Konferans Salonları

	0-50 (Kişi)	51-75 (Kişi)	76-100 (Kişi)	101-150 (Kişi)	151-250 (Kişi)	251-Üzeri (Kişi)
Toplantı Salonu	35	2	---	---	---	---
Konferans Salonu	1	---	---	3	12	4
TOPLAM	36	2	---	3	12	4

Tablo 4: Toplantı - Konferans Salonları



GENEL BİLGİLER C- İDAREYE İLİŞKİN BİLGİLER

1. Fiziksel Yapı

1.3. Hizmet Alanları

1.3.1. Akademik Personel Hizmet Alanları

Hizmet Alanları	Sayısı (Adet)	Alanı (m ²)	Kullanan Sayısı (Kişi)
Çalışma Odası	1.267	27.878	1.840

Tablo 5: Akademik Personel Hizmet Alanları

1.3. Hizmet Alanları

1.3.2. Akademik Personel Hizmet Alanları

Hizmet Alanları	Sayısı (Adet)	Alanı (m ²)	Kullanan Sayısı (Kişi)
Çalışma Odası	338	10.430	1.050

Tablo 6: İdari Personel Hizmet Alanları



GENEL BİLGİLER

C- İDAREYE İLİŞKİN BİLGİLER

1. Fiziksel Yapı

1.4. Ambarlar

Hizmet Alanları	Sayısı (Adet)	Alanı (m ²)
Ambar	49	6.310

Tablo 7: Ambarlar

1.5. Arşivler

Hizmet Alanları	Sayısı (Adet)	Alanı (m ²)
Arşiv	55	6.123

Tablo 8: Arşivler

1.6. Atölyeler

Hizmet Alanları	Sayısı (Adet)	Alanı (m ²)
Atölye	92	7.477

Tablo 9: Atölyeler

GENEL BİLGİLER

C- İDAREYE İLİŞKİN BİLGİLER

1. Fiziksel Yapı

1.7. Hastane Alanları

Birim	Sayı (Adet)	Alan (m ²)
Acil Servis	2	2.500
Yoğun Bakım	16	8.000
Ameliyathane	28	5.000
Klinik	49	36.250
Laboratuvar	5	2.500
Eczane	1	400
Radyoloji Alanı	2	2.500
Nükleer Tıp Alanı	1	1.000
Sterilizasyon Alanı	1	375
Mutfak	1	2.000
Çamaşırhane	2	575
Teknik Servis	2	900
Poliklinik	250	5.000
Diyaliz	1	1.250
Diğer Bölümler		165.000
Toplam Kapalı Alan	2 Yerleşke	233.250

Tablo 10: Hastane Alanları



GENEL BİLGİLER
C- İDAREYE İLİŞKİN BİLGİLER
2. Teşkilat Yapısı



REKTÖR					
SENATO	YÖNETİM KURULU	REKTÖR YARDIMCILARI	REKTÖR DANIŞMANLARI	İÇ DENETİM BİRİMİ BAŞKANLIĞI	
FAKÜLTELER	ENSTİTÜLER	KOORDİNATÖRLÜKLER	YÜKSEKOKULLAR	MERKEZLER	GENEL SEKRETERLİK
Ahmet Keleşoğlu Eğitim Fakültesi	Eğitim Bilimleri Enstitüsü	Atatürk İlkeleri ve İnkılap Tarihi Koordinatörlüğü	Yabancı Diller Yüksekokulu	Aile ve Gençlik UAM Ali Kuşçu Teknoloji ve İnovasyon UAM	Genel Sekreter Yardımcısı
Ahmet Keleşoğlu İlahiyat Fakültesi	Fen Bilimleri Enstitüsü	Bap Koordinatörlüğü	KONSERVATUVAR	Bilim ve Teknoloji UAM (BİTAM)	Bilgi İşlem Daire Başkanlığı
Dış Hekimliği Fakültesi	Sağlık Bilimleri Enstitüsü	Bilimsel Yayınlar Koordinatörlüğü	Türk Müziği Devlet Konservatuarı	Deneysel Tıp UAM	Hukuk Müşavirliği
Ereğli Eğitim Fakültesi	Sosyal Bilimler Enstitüsü	Engelli Öğrenci Birim Koordinatörlüğü	MESLEK YÜKSEKOKULU	Erol Güngör Türk Diasporası UAM	İdari ve Mali İşler Daire Başkanlığı
Ereğli Ziraat Fakültesi		Kurumsal Kalite Geliştirme Ve Akreditasyon Koordinatörlüğü	Adalet Meslek Yüksekokulu	Eswl ve Taş Hastalıkları UAM	Kütüphane ve Dokümantasyon Daire Başkanlığı
Fen Fakültesi		Öyp Koordinatörlüğü	Ereğli Adalet Meslek Yüksekokulu	Geleneksel Sanatlar UAM	
Güzel Sanatlar Ve Mimarlık Fakültesi		Türk Dili Koordinatörlüğü	Ereğli Sağlık Hizmetleri Meslek Yüksekokulu	Geleneksel ve Tamamlayıcı Tıp UAM	Öğrenci İşleri Daire Başkanlığı
Havacılık Ve Uzun Bilimler Fakültesi		Dış İlişkiler Genel Koordinatörlüğü	Konya Ereğli Kemal Akman Meslek Yüksekokulu	Havacılık UAM	Personel Daire Başkanlığı
Hemşirelik Fakültesi		Erasmus Koordinatörlüğü	Meram Meslek Yüksekokulu	Helal ve Sağlıklı Gıda UAM	Sağlık, Kültür ve Spor Daire Başkanlığı
Hukuk Fakültesi		Farabi Koordinatörlüğü	Sağlık Hizmetleri Meslek Yüksekokulu	İletişim Çalışmaları UAM	
Tıp Fakültesi		Mevlana Değişim Programı Koordinatörlüğü	Seydişehir Meslek Yüksekokulu	Klinik Araştırmalar UAM	Strateji Geliştirme Daire Başkanlığı
Mühendislik Fakültesi		Uluslararası Öğrenciler Koordinatörlüğü	Teknik Bilimler Meslek Yüksekokulu	KONÜDAM Deneysel Tıp UAM	Yapı İşleri ve Teknik Daire Başkanlığı
Nezahat Keleşoğlu Sağlık Bilimleri Fakültesi		Yurtdışı Türk Öğrenciler Koordinatörlüğü		Konya Mimarlık, Çevre ve Şehircilik UAM	
Seydişehir Ahmet Cengiz Mühendislik Fakültesi				Kur'an-ı Kerim Çalışmaları ve Kiraat İlimi AvUM	
Seydişehir Kamil Akkanat Sağlık Bilimleri Fakültesi				Küresel ve Bölgesel Araştırmalar Merkezi (TIGA)	
Siyasal Bilgiler Fakültesi				Organ Nakli UAM	
Sosyal Ve Beşeri Bilimler Fakültesi				Otizm Çalışmaları UAM	
Turizm Fakültesi				Özel Yetenekliler Eğitim UAM	
Uygulamalı Bilimler Fakültesi				Psikolojik Danışma ve Rehberlik UAM	
Veteriner Fakültesi				Sağlıklı Yaşam ve Egzersiz UAM	
				Selçuklu Kültür ve Medeniyeti UAM	
				Similasyon ve Modelleme UAM	
				Sinir Bilim UAM	
				Sosyal İnovasyon UAM	
				Sürdürülebilir Aile İşletmeleri UAM	
				Sürekli Eğitim UAM	
				Tıbbi ve Kozmetik Bitkiler UAM	
				Türkçe Öğretimi UAM	
				Uluslararası Rumi Medeniyetler UAM	
				Uzaktan Eğitim UAM	
				Yaşlı ve Engelliler Eğitim Bakım UAM	

GENEL BİLGİLER
C- İDAREYE İLİŞKİN BİLGİLER
3. Teknoloji ve Bilişim Altyapısı
3.1. Yazılımlar

LİSANS ADI
Ubuntu 13.x Server ve Client işletim Sistemi
Open Office Yazılımı
Personel Özlük İşleri Web Otomasyonu
Öğrenci İşleri Otomasyonu
Open Stack Bulut Teknolojisi Sunucu Yazılımı
Elektronik Belge Yönetim Sistemi
Microsoft Windows İşletim Sistemleri
Microsoft Ofis Uygulamaları
Microsoft SQL Server Standart Edition
Oracle Database Standart Edition One
SolidWorks Edu Edition 200 Kullanıcı Network Yazılım Lisansı
Enocta Uzaktan Eğitim Yazılımı
Trend Micro Antivirüs Yazılımı
Photoshop CC
Edius Pro
VMware 6.0
Abby Fine Reader 14
Veeam Backup
Adobe Connect
Adobe Creative Cloud

GENEL BİLGİLER
C- İDAREYE İLİŞKİN BİLGİLER
3. Teknoloji ve Bilişim Altyapısı
3.2. Bilgisayarlar

Bilgisayarlar	Sayısı (Adet)
Masaüstü Bilgisayar	4.132
Taşınabilir Bilgisayar	1.095
Tablet Bilgisayar	285
TOPLAM	5.512

Tablo 11: Bilgisayarlar



GENEL BİLGİLER
C- İDAREYE İLİŞKİN BİLGİLER
3. Teknoloji ve Bilişim Altyapısı
3.3. Kütüphane Kaynakları

Kütüphane Kaynakları	
Basılı Yayın Sayısı (Kitap,Dergi)	155.000
Elektronik Veri Tabanı (Abone)	31
Elektronik Veri Tabanı (Tubitak-Ulakbim)	140
E-Kitap	3.305.015
E-Dergi	1.017.765
Tez (Açık Erişim Dahil)	5.950.362
Sürelî Yayınlar	955
Makale	5.540.000

Tablo 12: Kütüphane Kaynakları



GENEL BİLGİLER
C- İDAREYE İLİŞKİN BİLGİLER
3. Teknoloji ve Bilişim Altyapısı
3.4. Diğer Bilgi ve Teknolojik Kaynaklar

Cinsi	İdari Amaçlı (Adet)	Eğitim Amaçlı (Adet)	Araştırma Amaçlı (Adet)
Projeksiyon	32	655	65
Tepegöz	----	3	----
Barkod Okuyucu	111	10	----
Fotokopi Makinesi	65	38	3
Faks	32	2	2
Fotoğraf Makinesi	26	129	25
Kameralar	900	185	102
Televizyonlar	810	158	----
Tarayıcılar	38	32	----
Müzik Setleri	----	20	----
Mikroskoplar	----	274	57
Yazıcılar	1.210	395	25
Yangın Söndürme Cih.	495	37	----
Klima	365	----	----
Telefon Sayısı	2.345	446	----

Tablo 13: Diğer Bilgi ve Teknolojik Kaynaklar

GENEL BİLGİLER
C- İDAREYE İLİŞKİN BİLGİLER
4. İnsan Kaynakları
4.1. Akademik Personel Sayıları

Kadrolar	Kadroların Doluluk Miktarına Göre		
	Dolu	Boş	Toplam
Profesör	397	76	473
Doçent	292	103	395
Dr. Öğretim Üyesi	368	156	524
Öğretim Görevlisi	218	24	242
Araştırma Görevlisi	663	298	961
TOPLAM	1.938	657	2.595

Tablo 14: Akademik Personel Sayıları



1.938 Akademik
Personel Sayımız

GENEL BİLGİLER
C- İDAREYE İLİŞKİN BİLGİLER
4. İnsan Kaynakları
4.2. Yabancı Uyruklu Akademik Personel Sayıları

Kadro Unvanı	Ülke	Kadro Birim	Kişi Sayısı
Doktor Öğretim Üyesi	Mısır	Ahmet Keleşoğlu İlahiyat Fakültesi	1
Doktor Öğretim Üyesi	Yemen	Ahmet Keleşoğlu İlahiyat Fakültesi	1
Doktor Öğretim Üyesi	İran	Hemşirelik Fakültesi	1
Doktor Öğretim Üyesi	İspanya	Siyasal Bilgiler Fakültesi	1
Öğretim Görevlisi	Cezayir	Yabancı Diller Yüksekokulu	1
Öğretim Görevlisi	Irak	Yabancı Diller Yüksekokulu	2
Öğretim Görevlisi	Kanada	Yabancı Diller Yüksekokulu	1
Öğretim Görevlisi	Mısır	Yabancı Diller Yüksekokulu	2
Öğretim Görevlisi	Suriye Arap Cumhuriyeti	Yabancı Diller Yüksekokulu	3
TOPLAM			13

Tablo 15: Yabancı Uyruklu Öğretim Elemanları

4.3. Başka Üniversitelerden Üniversitemizde Görevlendirilen Akademik Personeller

UNVAN	ÇALIŞTIĞI BİRİM	GELDİĞİ ÜNİVERSİTE	KİŞİ SAYISI
Profesör	Güzel Sanatlar ve Mimarlık Fakültesi	Selçuk Üniversitesi	1
Profesör	Güzel Sanatlar ve Mimarlık Fakültesi	Yalova Üniversitesi	1
Profesör	Sosyal Bilimler Enstitüsü	Selçuk Üniversitesi	1
Profesör	Güzel Sanatlar ve Mimarlık Fakültesi	Selçuk Üniversitesi	1
Doçent	Güzel Sanatlar ve Mimarlık Fakültesi	Konya Teknik Üniversitesi	1
Doçent	Güzel Sanatlar ve Mimarlık Fakültesi	Selçuk Üniversitesi	2
Doçent	Türk Müziği Devlet Konservatuvarı	Ankara Hacı Bayram Veli Üniversitesi	1
Doçent	Veteriner Fakültesi	Karamanoğlu Mehmetbey Üniversitesi	1
Doktor Öğretim Üyesi	Güzel Sanatlar ve Mimarlık Fakültesi	Selçuk Üniversitesi	1
Doktor Öğretim Üyesi	Havacılık ve Uzay Bilimleri Fakültesi	İskenderun Teknik Üniversitesi	1
Doktor Öğretim Üyesi	Havacılık ve Uzay Bilimleri Fakültesi	Selçuk Üniversitesi	1
Doktor Öğretim Üyesi	Hukuk Fakültesi	KTO Karatay Üniversitesi	1
Doktor Öğretim Üyesi	Mühendislik Fakültesi	Konya Teknik Üniversitesi	1
Doktor Öğretim Üyesi	Nezhat Keleşoğlu Sağlık Bilimleri Fakültesi	Burdur Mehmet Akif Ersoy Üniversitesi	1
Doktor Öğretim Üyesi	Veteriner Fakültesi	Karamanoğlu Mehmetbey Üniversitesi	1
TOPLAM			16

Tablo 16: Üniversitemizde Görevlendirilen Akademik Personeller

4.4. Akademik Personelin Yaş İtibariyle Dağılımı

	21- 25 (Yaş)	26- 30 (Yaş)	31- 35 (Yaş)	36- 40 (Yaş)	41- 50 (Yaş)	51- Üzeri (Yaş)
Kişi Sayısı	45	413	294	293	537	356
YÜZDE	2,32	21,31	15,17	15,12	27,71	18,37

Tablo 17: Akademik Personelin Yaş İtibariyle Dağılımı



GENEL BİLGİLER C- İDAREYE İLİŞKİN BİLGİLER

4. İnsan Kaynakları

4.5. Diğer Üniversitelerde Görevlendirilen Akademik Personeller (2547 Sayılı Kanun'un 35. Maddesine Göre)

UNVAN	BAĞLI OLDUĞU BİRİM	GÖREVLENDİRİLDİĞİ ÜNİVERSİTE	KİŞİ SAYISI
Profesör	Ahmet Keleşoğlu Eğitim Fakültesi	Bolu Abant İzzet Baysal Üniversitesi	1
Profesör	Ahmet Keleşoğlu Eğitim Fakültesi	İstanbul Sabahattin Zaim Üniversitesi	1
Profesör	Ahmet Keleşoğlu Eğitim Fakültesi	Konya Gıda ve Tarım Üniversitesi	2
Profesör	Ahmet Keleşoğlu Eğitim Fakültesi	KTO Karatay Üniversitesi	5
Profesör	Ahmet Keleşoğlu Eğitim Fakültesi	Selçuk Üniversitesi	1
Profesör	Ahmet Keleşoğlu İlahiyat Fakültesi	İbn Haldun Üniversitesi	1
Profesör	Ahmet Keleşoğlu İlahiyat Fakültesi	Kocaeli Üniversitesi	1
Profesör	Ahmet Keleşoğlu İlahiyat Fakültesi	Mardin Artuklu Üniversitesi	1
Profesör	Güzel Sanatlar ve Mimarlık Fakültesi	Karamanoğlu Mehmetbey Üniversitesi	1
Profesör	Hukuk Fakültesi	KTO Karatay Üniversitesi	1
Profesör	Mühendislik Fakültesi	Konya Gıda ve Tarım Üniversitesi	1
Profesör	Mühendislik Fakültesi	KTO Karatay Üniversitesi	3
Profesör	Nezahat Keleşoğlu Sağlık Bilimleri Fakültesi	Girne Amerikan Üniversitesi	1
Profesör	Siyasal Bilimler Fakültesi	Hacettepe Üniversitesi	1
Profesör	Sosyal ve Beşeri Bilimler Fakültesi	Ege Üniversitesi	1
Profesör	Tıp Fakültesi	Ankara Medipol Üniversitesi	1
Profesör	Tıp Fakültesi	Ankara Üniversitesi	1
Profesör	Tıp Fakültesi	KTO Karatay Üniversitesi	6
Profesör	Turizm Fakültesi	Başkent Üniversitesi	1
Profesör	Turizm Fakültesi	Konya Gıda ve Tarım Üniversitesi	1
Profesör	Turizm Fakültesi	KTO Karatay Üniversitesi	1
Doçent	Ahmet Keleşoğlu Eğitim Fakültesi	Konya Gıda ve Tarım Üniversitesi	1
Doçent	Ahmet Keleşoğlu Eğitim Fakültesi	KTO Karatay Üniversitesi	2
Doçent	Ahmet Keleşoğlu İlahiyat Fakültesi	Erciyes Üniversitesi	1
Doçent	Ahmet Keleşoğlu İlahiyat Fakültesi	Eskişehir Osmangazi Üniversitesi	1
Doçent	Ahmet Keleşoğlu İlahiyat Fakültesi	KTO Karatay Üniversitesi	2
Doçent	Fen Fakültesi	KTO Karatay Üniversitesi	2
Doçent	Güzel Sanatlar ve Mimarlık Fakültesi	Çankaya Üniversitesi	1
Doçent	Havacılık ve Uzay Bilimleri Fakültesi	Konya Gıda ve Tarım Üniversitesi	1
Doçent	Mühendislik Fakültesi	Kırgızistan-Türkiye Manas Üniversitesi	1
Doçent	Mühendislik Fakültesi	Konya Gıda ve Tarım Üniversitesi	1
Doçent	Siyasal Bilimler Fakültesi	Hoca Ahmet Yesevi Uluslararası Türk-Kazak Üniversitesi	1
Doçent	Sosyal ve Beşeri Bilimler Fakültesi	Konya Gıda ve Tarım Üniversitesi	1
Doçent	Tıp Fakültesi	KTO Karatay Üniversitesi	1
Doçent	Tıp Fakültesi	Malatya İnönü Üniversitesi	1
Doçent	Turizm Fakültesi	Kırgızistan-Türkiye Manas Üniversitesi	1
Doktor Öğretim Üyesi	Ahmet Keleşoğlu Eğitim Fakültesi	Adelaide Üniversitesi	1
Doktor Öğretim Üyesi	Ahmet Keleşoğlu Eğitim Fakültesi	Dokuz Eylül Üniversitesi	1
Doktor Öğretim Üyesi	Ahmet Keleşoğlu Eğitim Fakültesi	Kırgızistan-Türkiye Manas Üniversitesi	1
Doktor Öğretim Üyesi	Ahmet Keleşoğlu Eğitim Fakültesi	Leeds Üniversitesi	1
Doktor Öğretim Üyesi	Ahmet Keleşoğlu Eğitim Fakültesi	Manchester Üniversitesi	1
Doktor Öğretim Üyesi	Ahmet Keleşoğlu İlahiyat Fakültesi	KTO Karatay Üniversitesi	1
Doktor Öğretim Üyesi	Ahmet Keleşoğlu İlahiyat Fakültesi	Selçuk Üniversitesi	1
Doktor Öğretim Üyesi	Ereğli Eğitim Fakültesi	Kean Üniversitesi	1
Doktor Öğretim Üyesi	Ereğli Eğitim Fakültesi	Uluslararası Saraybosna Üniversitesi	1
Doktor Öğretim Üyesi	Fen Fakültesi	KTO Karatay Üniversitesi	2
Doktor Öğretim Üyesi	Fen Fakültesi	York Üniversitesi	1
Doktor Öğretim Üyesi	Güzel Sanatlar ve Mimarlık Fakültesi	Konya Teknik Üniversitesi	1
Doktor Öğretim Üyesi	Havacılık ve Uzay Bilimleri Fakültesi	KTO Karatay Üniversitesi	1
Doktor Öğretim Üyesi	Hemşirelik Fakültesi	Mersin Üniversitesi	1
Doktor Öğretim Üyesi	Hukuk Fakültesi	Ankara Medipol Üniversitesi	1
Doktor Öğretim Üyesi	Hukuk Fakültesi	KTO Karatay Üniversitesi	2
Doktor Öğretim Üyesi	Mühendislik Fakültesi	Konya Gıda ve Tarım Üniversitesi	3
Doktor Öğretim Üyesi	Mühendislik Fakültesi	Rwth Aachen Teknik Üniversitesi	1
Doktor Öğretim Üyesi	Sosyal ve Beşeri Bilimler Fakültesi	Freie Üniversitesi	1
Doktor Öğretim Üyesi	Sosyal ve Beşeri Bilimler Fakültesi	Konya Gıda ve Tarım Üniversitesi	2
Doktor Öğretim Üyesi	Sosyal ve Beşeri Bilimler Fakültesi	KTO Karatay Üniversitesi	4
Doktor Öğretim Üyesi	Sosyal ve Beşeri Bilimler Fakültesi	Oxford Üniversitesi	1
Doktor Öğretim Üyesi	Tıp Fakültesi	KTO Karatay Üniversitesi	1
Doktor Öğretim Üyesi	Veteriner Fakültesi	Ankara Üniversitesi	1
Doktor Öğretim Üyesi	Veteriner Fakültesi	Ankara Üniversitesi	1
Doktor Öğretim Üyesi	Yabancı Diller Yüksekokulu	Selçuk Üniversitesi	1
Öğretim Görevlisi	Ahmet Keleşoğlu Eğitim Fakültesi	Selçuk Üniversitesi	2
Öğretim Görevlisi	Rektörlük	Padova Üniversitesi	1
Öğretim Görevlisi	Tıp Fakültesi	KTO Karatay Üniversitesi	1
Öğretim Görevlisi	Yabancı Diller Yüksekokulu	KTO Karatay Üniversitesi	2
Araştırma Görevlisi	Diş Hekimliği Fakültesi	Bolu Abant İzzet Baysal Üniversitesi	1
Araştırma Görevlisi	Hukuk Fakültesi	11 Decembrie 1918 Alba Iulia Üniversitesi	1
Araştırma Görevlisi	Hukuk Fakültesi	Floransa Üniversitesi	1
Araştırma Görevlisi	Hukuk Fakültesi	Heinrich Heine Düsseldorf Üniversitesi	1
Araştırma Görevlisi	Hukuk Fakültesi	İstanbul Üniversitesi	1
Araştırma Görevlisi	Hukuk Fakültesi	Stockholm Üniversitesi	1
Araştırma Görevlisi	Mühendislik Fakültesi	Aalborg Üniversitesi	1
Araştırma Görevlisi	Nezahat Keleşoğlu Sağlık Bilimleri Fakültesi	Anadolu Üniversitesi	1
Araştırma Görevlisi	Nezahat Keleşoğlu Sağlık Bilimleri Fakültesi	Hacettepe Üniversitesi	1
Araştırma Görevlisi	Sosyal ve Beşeri Bilimler Fakültesi	Dokuz Eylül Üniversitesi	1
Araştırma Görevlisi	Tıp Fakültesi	Gazi Üniversitesi	1
Araştırma Görevlisi	Tıp Fakültesi	Koç Üniversitesi	1
Araştırma Görevlisi	Tıp Fakültesi	Marmara Üniversitesi	1
Araştırma Görevlisi	Turizm Fakültesi	Zaragoza Üniversitesi	1
Araştırma Görevlisi	Uygulamalı Bilimler Fakültesi	Pamukkale Üniversitesi	1
TOPLAM			106

Tablo 18: Görevlendirilen Akademik Personeller
(2547 Sayılı Kanun'un 35., 39., 40. maddeleri uyarınca bir ay ve üzeri süre ile görevli personel sayıdır.)

GENEL BİLGİLER C- İDAREYE İLİŞKİN BİLGİLER

4. İnsan Kaynakları

4.6. İdari Personel

	Dolu	Boş	Toplam
Genel İdari Hizmetler Sınıfı	316	252	568
Sağlık Hizmetleri Sınıfı	1256	289	1545
Teknik Hizmetleri Sınıfı	99	35	134
Avukatlık Hizmetleri Sınıfı	5	0	5
Din Hizmetleri Sınıfı	0	2	2
Yardımcı Hizmetler Sınıfı	79	91	170
Toplam	1.755	669	2.424

Tablo 19: İdari Personel Sayısı



İdari
Personel Sayımız

1.755

GENEL BİLGİLER
C- İDAREYE İLİŞKİN BİLGİLER
4. İnsan Kaynakları
4.7. İdari Personelin Eğitim Durumu ve Dağılımı

	İlköğretim	Lise	Ön Lisans	Lisans	Yüksek Lisans ve Doktora
Kişi Sayısı	43	120	376	1049	167
YÜZDE	2,45	6,84	21,42	59,77	9,52

Tablo 20: İdari Personelin Eğitim Durumu ve Dağılımı

Grafik 1 : İdari Personelin Eğitim Durumu Dağılımı

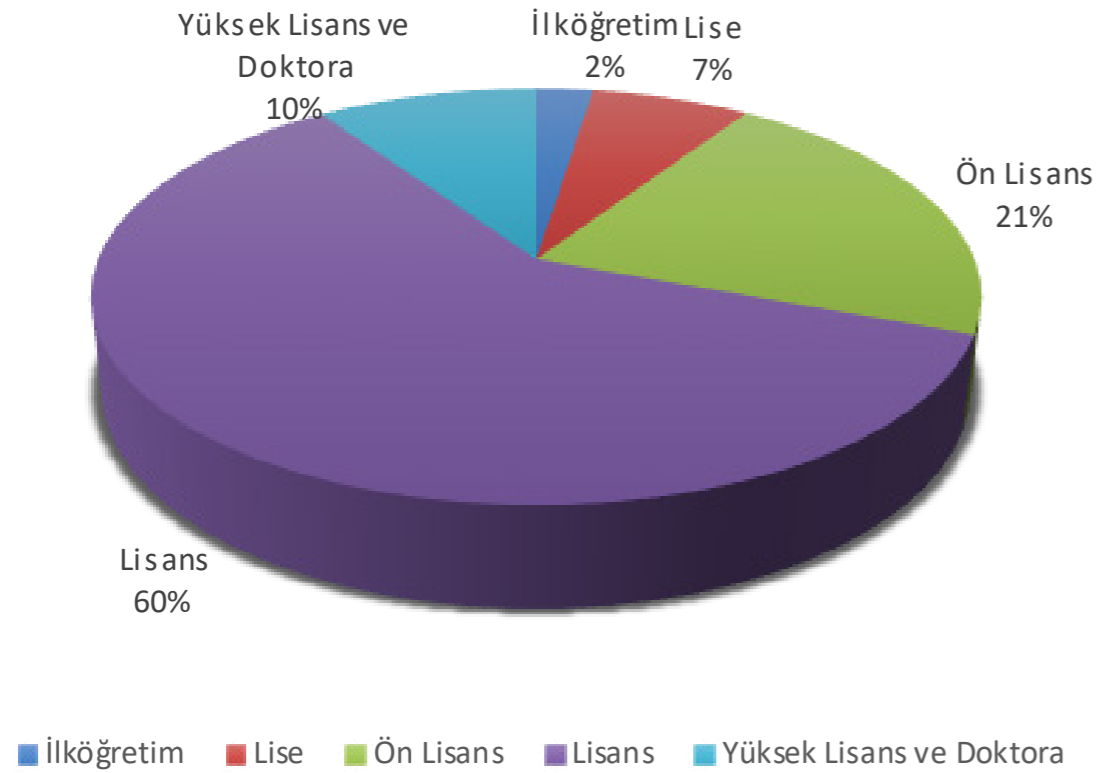

GENEL BİLGİLER
C- İDAREYE İLİŞKİN BİLGİLER
4. İnsan Kaynakları
4.8. İdari Personelin Hizmet Süreleri ve Dağılımı

	1 – 3 (Yıl)	4 – 6 (Yıl)	7 – 10 (Yıl)	11 – 15 (Yıl)	16 - 20 (Yıl)	21 – Üzeri (Yıl)
Kişi Sayısı	276	279	220	429	201	350
YÜZDE	15,73	15,90	12,54	24,44	11,45	19,94

Tablo 21: İdari Personelin Hizmet Süreleri ve Dağılımı

Grafik 2 : İdari Personelin Hizmet Süreleri Dağılımı

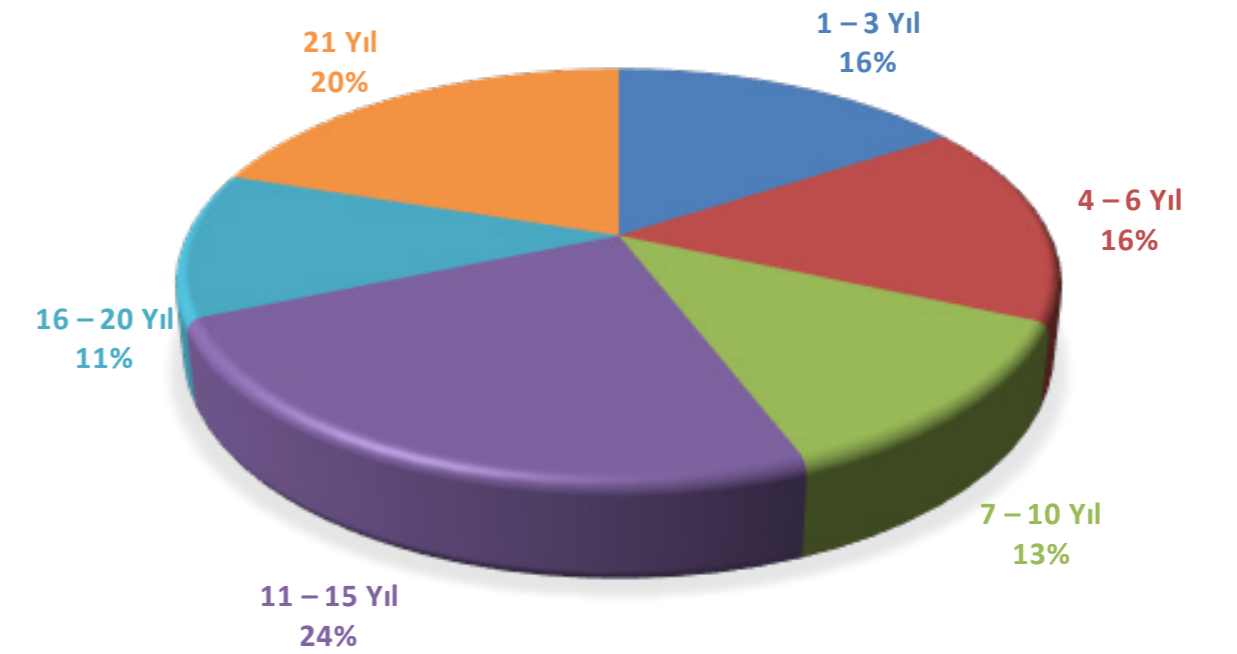

GENEL BİLGİLER C- İDAREYE İLİŞKİN BİLGİLER

4. İnsan Kaynakları

4.9. İdari Personelin Yaş İtibariyle Dağılımı

	21- 25 (Yaş)	26- 30 (Yaş)	31- 35 (Yaş)	36- 40 (Yaş)	41- 45 (Yaş)	51- Üzeri (Yaş)
Kişi Sayısı	56	456	340	251	475	177
YÜZDE	3,19	25,98	19,37	14,30	27,07	10,09

Tablo 22: İdari Personelin Yaş İtibariyle Dağılımı

Grafik 3 : İdari Personelin Yaş İtibariyle Dağılımı

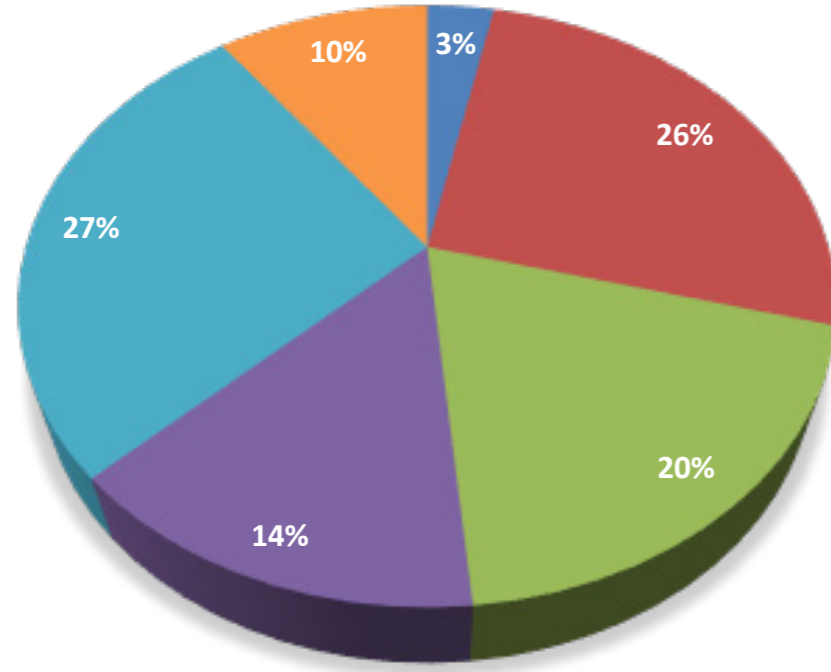

■ 21-25 Yaş ■ 26-30 Yaş ■ 31-35 Yaş ■ 36-40 Yaş ■ 41-50 Yaş ■ 51 Yaş

GENEL BİLGİLER C- İDAREYE İLİŞKİN BİLGİLER

4. İnsan Kaynakları

4.10. 657 S.K. 4/B'li Sözleşmeli Personel Kadroları

Dolu	Boş
761	152

Tablo 23: 657 S.K. 4/B'li Sözleşmeli Personel Kadroları

4.11. 657 S.K. 4/B'li Sözleşmeli Personel Hizmet Süreleri

	1 – 3 (Yıl)	4 – 6 (Yıl)	7 – 10 (Yıl)	11 – 15 (Yıl)	16 – 20 (Yıl)
Kişi Sayısı	732	19	9	1	-
YÜZDE	96,19	2,50	1,18	0,13	-

Tablo 24: 657 S.K. 4/B'li Sözleşmeli Personel Hizmet Süresi

4.12. 657 S.K. 4/B'li Sözleşmeli Personel Yaş İtibariyle Dağılımı

	21- 25 (Yaş)	26- 30 (Yaş)	31- 35 (Yaş)	36 - 40 (Yaş)	41- 45 (Yaş)	51 ve Üzeri (Yaş)
Kişi Sayısı	98	445	127	32	18	1
YÜZDE	13,59	61,72	17,61	4,44	2,50	0,14

Tablo 25: 657 S.K. 4/B'li Sözleşmeli Personel Yaş İtibariyle Dağılımı

4.13. İşçiler

Pozisyon	Sayı
Temizlik Hizmetleri	200
Temizlik Hizmetleri (Hastane)	155
Güvenlik ve Koruma Hizmetleri	87
Güvenlik ve Koruma Hizmetleri (Hastane)	14
Yemek Hazırlama ve Dağıtım Hizmetleri	65
Bakım, Onarım ve Teknik Destek Hizmetleri	4
Diğer Hizmetler	67
Toplam	592

Tablo 26: İşçiler

GENEL BİLGİLER

C- İDAREYE İLİŞKİN BİLGİLER

5. Sunulan Hizmetler

5.1. Eğitim Hizmetleri

5.1.2. Yabancı Dil Hazırlık Sınıfı Öğrenci Sayıları

BİRİMLER	I. ÖĞRETİM	II. ÖĞRETİM	TOPLAM	YÜZDE %
AHMET KELEŞOĞLU EĞİTİM FAKÜLTESİ	134	0	134	2,94%
AHMET KELEŞOĞLU İLAHİYAT FAKÜLTESİ	374	206	580	25,23%
GÜZEL SANATLAR VE MİMARLIK FAKÜLTESİ	6	0	6	0,34%
HAVACILIK VE UZAY BİLİMLERİ FAKÜLTESİ	233	99	332	26,52%
MÜHENDİSLİK FAKÜLTESİ	124	0	124	5,10%
SİYASAL BİLGİLER FAKÜLTESİ	103	3	106	6,64%
SOSYAL VE BEŞERİ BİLİMLER FAKÜLTESİ	103	2	105	3,97%
TURİZM FAKÜLTESİ	3	3	6	0,43%
UYGULAMALI BİLİMLER FAKÜLTESİ	16	0	16	0,88%
GENEL TOPLAM	1096	313	1409	7,12%

Tablo 29: Yabancı Dil Hazırlık Sınıfı Öğrenci Sayıları



GENEL BİLGİLER

C- İDAREYE İLİŞKİN BİLGİLER

5. Sunulan Hizmetler

5.1. Eğitim Hizmetleri

5.1.3. Öğrenci Kontenjanları

BİRİM	YKS KONTENJAN	YKS SONUCU YERLEŞEN	BOŞ KALAN	DOLULUK ORANI (%)
AHMET KELEŞOĞLU EĞİTİM FAKÜLTESİ	1010	962	48	95%
AHMET KELEŞOĞLU İLAHİYAT FAKÜLTESİ	403	402	1	100%
DİŞ HEKİMLİĞİ FAKÜLTESİ	103	103	0	100%
EREĞLİ EĞİTİM FAKÜLTESİ	269	269	0	100%
EREĞLİ ZİRAAT FAKÜLTESİ	62	62	0	100%
FEN FAKÜLTESİ	202	198	4	98%
GÜZEL SANATLAR VE MİMARLIK FAKÜLTESİ	417	394	23	94%
HAVACILIK VE UZAY BİLİMLERİ FAKÜLTESİ	257	257	0	100%
HEMŞİRELİK FAKÜLTESİ	148	145	3	98%
HUKUK FAKÜLTESİ	134	134	0	100%
MÜHENDİSLİK FAKÜLTESİ	460	392	68	85%
NEZAHAT KELEŞOĞLU SAĞLIK BİLİMLERİ FAKÜLTESİ	306	304	2	99%
SEYDİŞEHİR AHMET CENGİZ MÜHENDİSLİK FAKÜLTESİ	93	91	2	98%
SEYDİŞEHİR KAMİL AKKANAT SAĞLIK BİLİMLERİ FAKÜLTESİ	74	74	0	100%
SİYASAL BİLGİLER FAKÜLTESİ	374	367	7	98%
SOSYAL VE BEŞERİ BİLİMLER FAKÜLTESİ	626	625	1	100%
TIP FAKÜLTESİ	236	236	0	100%
TURİZM FAKÜLTESİ	278	275	3	99%
UYGULAMALI BİLİMLER FAKÜLTESİ	394	384	10	97%
VETERİNER FAKÜLTESİ	54	53	1	98%
TÜRK MÜZİĞİ DEVLET KONSERVATUVARI	40	23	17	58%
FAKÜLTE DOLULUK ORANI	% 97			
ADALET MESLEK YÜKSEKOKULU	64	64	0	100%
EREĞLİ ADALET MESLEK YÜKSEKOKULU	148	148	0	100%
EREĞLİ SAĞLIK HİZMETLERİ MESLEK YÜKSEKOKULU	64	64	0	100%
EREĞLİ KEMAL AKMAN MESLEK YÜKSEKOKULU	457	454	3	99%
MERAM MESLEK YÜKSEKOKULU	244	243	1	100%
SAĞLIK HİZMETLERİ MESLEK YÜKSEKOKULU	138	138	0	100%
SEYDİŞEHİR MESLEK YÜKSEKOKULU	310	305	5	98%
SEYDİŞEHİR SAĞLIK HİZMETLERİ MESLEK YÜKSEKOKULU	42	42	0	100%
TEKNİK BİLİMLER MESLEK YÜKSEKOKULU	88	85	3	97%
MESLEK YÜKSEKOKULU DOLULUK ORANI	% 99			
ÜNİVERSİTE DOLULUK ORANI	% 97			

Tablo 30: Öğrenci Kontenjanları ve Doluluk Oranları

GENEL BİLGİLER
C- İDAREYE İLİŞKİN BİLGİLER
5. Sunulan Hizmetler
5.1. Eğitim Hizmetleri
5.1.4. Yüksek Lisans ve Doktora Programları

BİRİM	PROGRAM	YÜKSEK LİSANS YAPAN ÖĞRENCİ SAYISI		DOKTORA YAPAN ÖĞRENCİ SAYISI	TOPLAM
		TEZSİZ YÜKSEK LİSANS	TEZLİ YÜKSEK LİSANS		
EĞİTİM BİLİMLERİ ENSTİTÜSÜ	Alman Dili Eğitimi Programı		41		41
	Beden Eğitimi ve Spor Programı		41	10	51
	Bilgisayar ve Öğretim Teknolojileri Eğitimi Programı		67		67
	Biyoloji Eğitimi Programı		29	3	32
	Coğrafya Eğitimi Programı		57	6	63
	Eğitim Programları ve Öğretim Programı	8	65	19	92
	Eğitim Yönetimi Programı	176	61	12	249
	Eğitim Yönetimi, Teftiş, Planlaması ve Ekonomisi Programı			1	1
	Erken Çocuklukta Otizm Spektrum Bozukluğu Programı	87			87
	Fen Bilgisi Eğitimi Programı		82	7	89
	Fizik Eğitimi Programı		19		19
	İkögretim Din Kültürü ve Ahlak Bilgisi Eğitimi Programı		18	2	20
	İngiliz Dili Eğitimi Programı	20	101	4	125
	Kimya Eğitimi Programı		1		1
	Matematik Eğitimi Programı		116	13	129
	Müzik Eğitimi Programı	16	58	24	98
	Okul Öncesi Eğitimi Programı	1	90		91
	Otizm Spektrum Bozukluğu Eğitimi Programı		23		23
	Özel Eğitim Programı	181	67	37	285
	Özel Yetenekliler Eğitimi Programı	33	9		42
	Rehberlik ve Psikolojik Danışmanlık Programı	120	105	44	269
	Resim-İş Eğitimi Programı		41	3	44
	Sınıf Eğitimi Programı	131	147	17	295
	Sosyal Bilimler Eğitimi Programı		51	3	54
	Tarih Eğitimi Programı		26		26
	Türk Dili ve Edebiyatı Eğitimi Programı		40	5	45
	Türkçe Eğitimi Programı	4	51	18	73
	Yabancılar Türkçe Öğretimi Programı		12		12
	Zihin Engelliler Eğitimi Programı			1	1
	Zihin Engelliler Eğitimi Programı		1		1
	Adli Bilgim Mühendisliği Programı		2		2
	Bilgisayar Mühendisliği Programı		80	13	93
	Biyo-medikal Mühendisliği Programı		13	8	21
	Biyoteknoloji Programı		25	6	31
	Cevre Mühendisliği Programı		20	3	23
	Cevre Mühendisliği Programı		20		20
	Elektrik-Elektronik Mühendisliği Programı		100		100
	Endüstri Mühendisliği Programı		59		59
	Enerji Sistemleri Mühendisliği Programı		59		59
	Gıda Mühendisliği Programı		32	24	56
Harita Mühendisliği Programı	44	43	14	101	
İnşaat Mühendisliği Programı		48	9	57	
İstatistik Programı		15		15	
Kimya Programı		22	19	41	
Makine Mühendisliği Programı		90	44	134	
Matematik Programı		52	14	66	
Mekatronik Mühendisliği Programı		46	6	52	
Metalurji ve Malzeme Mühendisliği Programı		10		10	
Mimarlık Programı		56	29	85	
Moleküler Biyoloji ve Genetik Programı		33	7	40	
Nanobilim ve Nanomühendislik Programı		22	12	34	
Şehir ve Bölge Planlama Programı		29	7	36	
Tarım Bilimleri Programı		8		8	
Uçak Mühendisliği Programı		37		37	
Alzheimer Hastalığı Programı		1		1	
Anatomi Programı		10	20	30	
Beslenme ve Diyetetik Programı		28		28	
Cerrahi Hastalıklar Hemşireliği Programı		15	6	21	
Çocuk Sağlığı ve Hastalıkları Hemşireliği Programı		14	7	21	
Doğum ve Kadın Hastalıkları Hemşireliği Programı		21	10	31	
Fizyoloji Programı		13	13	26	
Fizyoterapi ve Rehabilitasyon Programı		28		28	
Halk Sağlığı Programı		5	12	17	
Halk Sağlığı Hemşireliği Programı		14	13	27	
Hemşirelik Programı		3	6	9	
Hemşirelik Esasları Programı		18	6	24	
Hemşirelikte Yönetim Programı		4		4	
Histoloji ve Embriyoloji Programı		1	1	2	
İç Hastalıkları Hemşireliği Programı		8	3	11	
İmmünoloji Programı			2	2	
Otizm Spektrum Bozukluğu Programı		1		1	
Pododanti Programı			1	1	
Protetik Diş Tedavisi Programı			18	18	
Ruh Sağlığı ve Hastalıkları Hemşireliği Programı		10	3	13	
Ruh Sağlığı ve Psikiyatri Hemşireliği Programı		4		4	
Sağlık Yönetimi Programı		34		34	
Sinir Bilimleri Programı			7	7	
Sosyal Hizmet Programı		35		35	
Tıbbi Biyokimya Programı		3	7	10	
Tıbbi Biyoloji Programı		7	5	12	
Tıbbi Farmakoloji Programı		11		11	
Tıbbi Genetik Programı		2		2	
Tıbbi Mikrobiyoloji Programı		2	9	11	
Tıbbi Radyasyon Fizik (Radyoterapi) Programı		1		1	

Tablo 31: Öğrencilerin Yüksek Lisans ve Doktora Programlarına Dağılımı

BİRİM	PROGRAM	YÜKSEK LİSANS YAPAN ÖĞRENCİ SAYISI		DOKTORA YAPAN ÖĞRENCİ SAYISI	TOPLAM
		TEZSİZ YÜKSEK LİSANS	TEZLİ YÜKSEK LİSANS		
SOSYAL BİLİMLER ENSTİTÜSÜ	Arap Dili ve Belagatı Programı		74	27	101
	Bankacılık ve Finans Programı	38			38
	Dış Ticaret Uygulamaları Programı	14			14
	Dilbilimi Programı		6		6
	Din Eğitimi Programı		45	21	66
	Din Felsefesi Programı		31	5	36
	Din Psikolojisi Programı		34	14	48
	Din Sosyolojisi Programı		62	29	91
	Dini Danışmanlık ve Rehberlik Programı	74	2		76
	Dinler Tarihi Programı		51	11	62
	Ekoturizm Rehberliği Programı	20	19		39
	Erken Çocuklukta Ahlak ve Değer Eğitimi Programı	92			92
	Felsefe Programı		27	13	40
	Felsefe Tarihi Programı		4	3	7
	Gastronomi ve Mutfak Sanatları Programı	29	32	16	77
	Geleneksel Türk Sanatları Programı	23	21		44
	Grafik Programı		31		31
	Hadis Programı		70	40	110
	Halkla İlişkiler ve Reklamcılık Programı	25	46		71
	İç Mimarlık ve Çevre Tasarımı Programı		31		31
	İktisat Programı		56	23	79
	İnovasyon Ekonomisi ve Büyüme Programı	6			6
	İslam Felsefesi Programı		38	8	46
	İslam Hukuku Programı		85	54	139
	İslam İktisadı Programı		20		20
	İslam Mezhepleri Tarihi Programı		50	14	64
	İslam Tarihi Programı		57	31	88
	İslam Tarihi ve Sanatları Programı	31			31
	İşletme Programı	27	72	28	127
	Kamu Hukuku Programı	171	48	5	224
	Kelam Programı		52	26	78
	Kur'an-ı Kerim Okuma ve Kıraat İlimi Programı		42	20	62
	Kurumsal Yönetim ve Liderlik Programı	213			213
	Küresel Göç Çalışmaları Programı	5			5
	Lojistik Yönetimi Programı		16		16
	Maliye Programı		12		12
	Manevi Danışmanlık ve Rehberlik Programı	53	18		71
	Mantık Programı		4		4
	Muhasebe ve Finansman Programı	11	30		41
	Ortaçağ Tarihi Programı		20	12	32
Özel Hukuk Programı	118	33		151	
Rekreasyon Yönetimi Programı		24	4	28	
Resim Programı		30		30	
Risk Yönetimi Programı	13	10		23	
Sanat Tarihi Programı		32		32	
Seramik Programı		16		16	
Sinema ve Televizyon Programı		44		44	
Sivil Toplum ve Sosyal Sorumluluk Programı	3			3	
Siyaset Bilimi ve Kamu Yönetimi Programı		65	38	103	
Siyaset Bilimi ve Uluslararası İlişkiler Programı		21	8	29	
Sosyoloji Programı		50	37	87	
Tarih Programı	9	56	36	101	
Tasavvuf Programı		45	25	70	
Tefsir Programı		59	49	108	
Temel İslam Bilimleri Programı		11	10	21	
Turizm İşletmeciliği Programı	15	18	25	58	
Turizm Rehberliği Programı		4		4	
Türk Dili ve Edebiyatı Programı		49	20	69	
Türk İslam Edebiyatı Programı		22	10	32	
Türk İslam Sanatları Programı		20	20	40	
Türk Müziği Programı	105	26	10	141	
Uluslararası İlişkiler Programı		18	7	25	
Uluslararası Pazarlama ve Lojistik Yönetimi Programı		7		7	
Uluslararası Ticaret Programı		8		8	
Uluslararası Ticaret ve Finansman Programı		43		43	
Yerel Yönetim ve Siyaset Programı	41			41	
Yönetim Bilgi Sistemleri Programı	47	36		83	
Yönetim ve Organizasyon Programı	27	9	4	40	
GENEL TOPLAM		2.031	4.595	1.296	7.922

Tablo 31: Öğrencilerin Yüksek Lisans ve Doktora Programlarına Dağılımı (Devamı)



Akademik Personel Başına Düşen Öğrenci Sayısı	20,85
Öğretim Üyesi Başına Düşen Öğrenci Sayısı	38,24
Öğretim Üyesi Dışındaki Akademik Personel Başına Düşen Öğrenci Sayısı	45,88

Tablo 32: Öğrenci Sayısı / Akademik Personel Sayısı

Öğrenci Doluluk
Oranımız

%97

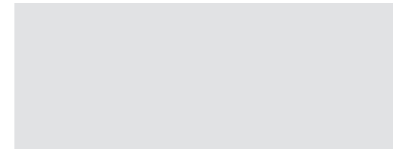

GENEL BİLGİLER

C- İDAREYE İLİŞKİN BİLGİLER

5. Sunulan Hizmetler

5.2. Sağlık Hizmetleri

	Yatak Sayısı	Hasta Sayısı	Tetkik Sayısı
ACİL SERVİS HİZMETLERİ	30	129.053	--
YOĞUN BAKIM KLİNİK	196	9.716	--
AMELİYAT SAYISI	1.124	74.106	--
POLİKLİNİK HASTASI SAYISI	--	113.937	--
LABORATUAR HİZMETLERİ	--	1.253.308	--
RADYOLOJİ ÜNİTESİ HİZMETLERİ	--	355.663	11.304.210
NÜKLEER TIP BÖLÜMÜNDE VERİLEN HİZMETLER	--	172.454	681.766
	2	2.312	12.687

Tablo 33: Sağlık Hizmetleri

İlgili mevzuat çerçevesinde öğrenci barınma, beslenme yardımlarıyla birlikte ilgili yönetmeliklere dayanılarak Rektörlük oluru ve yönetim kurulu kararıyla öğrencilerimize yönelik sosyal yardım içerikli çalışmalar düzenlenmektedir. Üniversitemizde eğitim-

öğretim gören tüm engelli öğrencilerimize engelsiz bir eğitim sağlamaya yardımcı olunmakta, bunun için gerekli tedbirleri ilgili birimlerle koordine sağlayarak oluşturmaktadır. Ayrıca her fakülte ve yüksekokullarda engelli danışmanı oluşturuldu.

Üniversitemizde öğrenim gören öğrencilerin sağlık hizmetleri, 5510 Sayılı Sosyal Sigortalar ve Genel Sağlık Sigortası Kanunu'nun 60. maddesi gereğince Sosyal Güvenlik Kurumu'na devredilmiştir.

6. Yönetim ve İç Kontrol Sistemi

5018 sayılı Kanunun 55. maddesi, İç Kontrol ve Ön Mali Kontrole İlişkin Usul ve Esasların 5. maddesi ve Kamu İç Kontrol Standartları Tebliği gereğince İç Kontrol Standartları Uyum Eylem Planı

hazırlanarak 31.12.2014 tarih ve 706 sayılı Rektörlük Oluru ile onaylanmış ve 01.01.2015 tarihinden itibaren uygulanmak üzere yürürlüğe konulmuştur.

2023 yılında söz konusu Eylem Planı kapsamında tüm birimler faaliyet, iş ve işlemlerini Üniversitemiz İç Kontrol Sistemine uygun olarak yerine getirmişlerdir.



AMAÇ VE HEDEFLER

AMAÇ VE HEDEFLER

A- Temel Politika ve Öncelikler

Üst Politika Belgesi	İlgili Bölüm / Referans	Verilen Görev
* XI. Kalkınma Planı (2019-2023)	Politika ve Tedbirler: 561	Yükseköğretim sistemi küresel rekabet gücü olan, kalite odaklı ve dinamik bir yapıya kavuşturulacak; yükseköğretim kurumlarının niteliklerinin artırılmasına yönelik uygulamalara devam edilecektir.
* XI. Kalkınma Planı (2019-2023)	Politika ve Tedbirler: 561.3	Üniversitelerin dijital çağa ayak uydurması ve bilgiye ulaşımında açık erişim ve açık bilim uygulamalarının hayata geçirilmesi amacıyla açık erişim altyapıları ile uyumu sağlanacaktır.
* XI. Kalkınma Planı (2019-2023)	Politika ve Tedbirler: 561.5	Yükseköğretim kurumlarının kontenjanları, sektörel ve bölgesel beceri ihtiyaçları, üniversitelerin kapasiteleri, arz-talep dengesi ve mevcuttaki programların asgari doluluk oranları dikkate alınarak belirlenecek; eğitim-istihdam bağlantısı güçlendirilecektir.
* XI. Kalkınma Planı (2019-2023)	Politika ve Tedbirler: 561.7	Mezunların kariyer süreçlerinin takibi ve mezun-üniversite işbirliğinin güçlendirilmesi için mezun izleme sistemi kurulacaktır.
* XI. Kalkınma Planı (2019-2023)	Politika ve Tedbirler: 561.8	Yükseköğretim kurumlarının eğitim, araştırma ve yenilik çıktıklarına ilişkin verileri düzenli olarak takip edilecek ve raporlanacaktır.
* XI. Kalkınma Planı (2019-2023)	Politika ve Tedbirler: 563	Ülkemizin yükseköğretim alanında uluslararasılaşma düzeyi artırılabilecektir.
* XI. Kalkınma Planı (2019-2023)	Politika ve Tedbirler: 563.2	Yükseköğretim sistemindeki nitelikli uluslararası öğrenci sayısı artırılabilecektir.
* XI. Kalkınma Planı (2019-2023)	Politika ve Tedbirler: 621.1	Okullarda, yükseköğretim öğrenci yurtlarında ve gençlik merkezlerinde sağlık, sosyal medya ve hukuk okuryazarlığı konularında farkındalık artırıcı faaliyetler ile beceri güçlendirecek programlar yürütülecektir.

AMAÇ VE HEDEFLER

A- Temel Politika ve Öncelikler

Üst Politika Belgesi	İlgili Bölüm / Referans	Verilen Görev
* XI. Kalkınma Planı (2019-2023)	Politika ve Tedbirler: 440	Üniversitelerin Ar-Ge ekosistemindeki rolleri güçlendirilecektir.
* XI. Kalkınma Planı (2019-2023)	Politika ve Tedbirler: 440.1	Üniversitelerin Ar-Ge altyapılarının güçlendirilmesi ve bilimsel araştırma projelerinin nicelik ve nitelik olarak geliştirilmesi için tahsis edilen bütçe kaynakları artırılabilecektir.
* XI. Kalkınma Planı (2019-2023)	Politika ve Tedbirler: 440.2	Üniversitelerin bilimsel araştırma proje bütçelerinin makro hedeflerle uyumunu sağlamak, projelerin etkin ve verimli bir şekilde gerçekleştirilmesini temin etmek, üniversiteler arasında eş güdüm ve işbirliğini artırmak ve Plan hedefleriyle projeler arasındaki uyumu güçlendirmek için YÖK bünyesinde bir koordinasyon ve destek birimi kurulacak, bilimsel araştırma projelerine ilişkin bir politika dokümanı oluşturulacak, proje izleme mekanizmaları ve kaynak tahsisinde performans esaslı yeni yöntemler geliştirilecektir.
* XI. Kalkınma Planı (2019-2023)	Politika ve Tedbirler: 442.6	Araştırma deneyimine sahip nitelikli insan kaynağının artırılmasını teminen kamu destekli Ar-Ge projelerinde daha fazla lisans, yüksek lisans ve doktora bursiyerinin yer alması sağlanacaktır.
* XI. Kalkınma Planı (2019-2023)	Politika ve Tedbirler: 442.7	Ar-Ge personeli ihtiyacının karşılanması amacıyla YÖK 100/2000 doktora burs programının koşulları iyileştirilerek programdan faydalanan sayısı artırılabilecektir.
* XI. Kalkınma Planı (2019-2023)	Politika ve Tedbirler: 443	Temel bilimlerde nitelikli araştırmacı insan gücü kapasitesi ve araştırma faaliyetleri, öncelikli sektörler ve teknoloji alanlarındaki ihtiyaçlara yönelik artırılacak, söz konusu alanlara yönelik özel lisansüstü burs programları geliştirilecektir.
* XI. Kalkınma Planı (2019-2023)	Politika ve Tedbirler: 444	Başta AB ülkeleriyle olmak üzere Ar-Ge faaliyetleri, araştırma altyapıları ve araştırmacı insan gücü bakımından bölgesel ve küresel düzeyde işbirlikleri geliştirilecektir.
* XI. Kalkınma Planı (2019-2023)	Politika ve Tedbirler: 445	Türkiye'de teknoloji üreten insan kaynağının geliştirilmesine yönelik olarak gençlerin erken yaşlardan itibaren teknoloji alanında gelişimleri sağlanacaktır.



AMAÇ VE HEDEFLER

B. Stratejik Planda Yer Alan Amaçlar ve Hedefler

Amaç 1:	Hizmet kalitesini artırmak için fiziki yapılanmayı iyileştirmek
Hedef 1.1:	Köyceğiz yerleşkesinde ihtiyaç duyulan akademik binaları inşa etmek
Hedef 1.2:	Köyceğiz yerleşkesinde ortak kullanıma yönelik merkezi birimler inşa etmek
Hedef 1.3:	Köyceğiz yerleşkesinde ihtiyaç duyulan yol, su, elektrik, doğalgaz şebekeleri gibi altyapı işlerini tamamlamak
Amaç 2:	Eğitim kalitesini artırarak sürdürülebilir başarıyı sağlamak
Hedef 2.1:	Öğretim elemanı sayısını ve niteliğini artırmak
Hedef 2.2:	Disiplinler arası eğitimi yaygınlaştırmak
Hedef 2.3:	Yabancı dil eğitiminin nitelik ve niceliğini artırmak
Hedef 2.4:	Değişim programlarından yararlanan öğrenci ve öğretim elemanı sayısını artırmak
Amaç 3:	Bölgesel, ulusal ve uluslararası ihtiyaçlar doğrultusunda bilimsel araştırma faaliyetlerini geliştirmek
Hedef 3.1:	BAP Koordinatörlüğü tarafından desteklenen bilimsel faaliyet sayısını artırmak
Hedef 3.2:	TÜBİTAK tarafından desteklenen araştırma projesi sayısını ve destek tutarını artırmak
Hedef 3.3:	Bilimsel yayın sayısını artırmak
Amaç 4:	Öğrencilerin sosyal, kültürel ve sportif faaliyetlerine destek olarak kişisel gelişimlerine katkıda bulunmak
Hedef 4.1:	Öğrenci topluluklarına verilen desteği artırmak
Hedef 4.2:	Öğrencilere yönelik düzenlenen sosyal, kültürel ve sportif etkinlikleri artırmak
Amaç 5:	Toplumla işbirliğini güçlendirerek toplumsal faydayı artırmak
Hedef 5.1:	Tıp Fakültesi Hastanesinde sunulan sağlık hizmetlerinin verimliliğini artırmak
Hedef 5.2:	Bilimsel, sosyal, kültürel etkinlikler ve sosyal sorumluluk projeleri ile topluma katkı sağlamak



FAALİYETLERE İLİŞKİN BİLGİ VE DEĞERLEN- DİRMELER

FAALİYETLERE İLİŞKİN BİLGİ VE DEĞERLENDİRMELER

A-Mali Bilgiler

1. Bütçe Uygulama Sonuçları

1.1. Bütçe Giderleri

EKONOMİK KOD	BAŞLANGIÇ ÖDENEĞİ			YILSONU TOPLAM ÖDENEK			GERÇEKLEŞME		
	HİZMET PROGRAMLARI TOPLAM	YÖNETİM VE DESTEK PROGRAMI	TOPLAM	HİZMET PROGRAMLARI TOPLAM	YÖNETİM VE DESTEK PROGRAMI	TOPLAM	HİZMET PROGRAMLARI TOPLAM	YÖNETİM VE DESTEK PROGRAMI	TOPLAM
Personel Giderleri	1.091.303.000	60.761.000	1.152.064.000	1.589.633.000	111.594.020	1.701.227.020	1.585.862.737	111.588.273	1.697.451.010
Sosyal Güvenlik Kurumuna Devlet Primi Giderleri	166.415.000	8.509.000	174.924.000	201.769.000	15.420.320	217.189.320	201.711.800	15.415.055	217.126.855
Mal ve Hizmet Alım Giderleri	90.087.000	11.399.000	101.486.000	167.415.015	31.755.150	199.170.165	155.563.344	31.345.402	186.908.746
Cari Transferler	11.003.000	49.381.000	60.384.000	39.577.730	67.125.000	106.702.730	39.160.400	67.125.000	106.285.400
Sermaye Giderleri	137.253.000		137.253.000	212.885.000		212.885.000	162.162.898		162.162.898
GENEL TOPLAM	1.496.061.000	130.050.000	1.626.111.000	2.211.279.745	225.894.490	2.437.174.235	2.144.461.179	225.473.730	2.369.934.908

Tablo 34: Ekonomik Sınıflandırma Düzeyinde 2023 Yılı Ödenek ve Harcama Verileri

Grafik 4 : Bütçe Giderleri

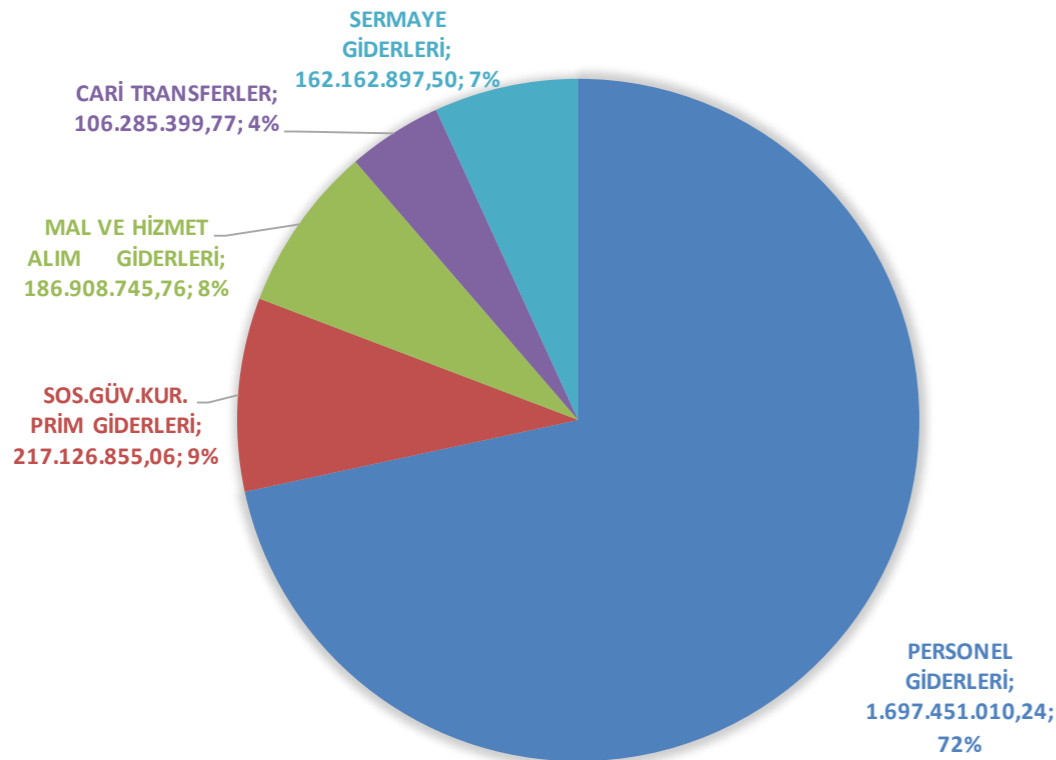

FAALİYETLERE İLİŞKİN BİLGİ VE DEĞERLENDİRMELER

A-Mali Bilgiler

1. Bütçe Uygulama Sonuçları

1.2. Faaliyetler Düzeyinde 2023 Yılı Ödenek ve Harcama Verileri

PROGRAM SINIFLANDIRMASI	2023				
	Ödenek (TL)	Yılısonu Toplam Ödenek (TL)	Gerçekleşme (TL)	Gerçekleşme/Ödenek (%)	Gerçekleşme/Toplam Ödenek (%)
ARAŞTIRMA, GELİŞTİRME VE YENİLİK	22.700.000	71.189.330	71.189.330	314	100
YÜKSEKÖĞRETİMDE BİLİMSEL ARAŞTIRMA VE GELİŞTİRME	22.700.000	71.189.330	71.189.330	314	100
Yükseköğretim Kurumlarının Bilimsel Araştırma Projeleri	22.700.000	71.189.330	71.189.330	314	100
TEDAVİ EDİCİ SAĞLIK	407.528.000	706.451.000	701.123.736	172	99
TEDAVİ HİZMETLERİ	407.528.000	706.451.000	701.123.736	172	99
Ağız ve Diş Sağlığı Hizmetleri	1.127.000	1.127.000	1.127.000	100	100
Diş Hekimliği Hastanesi Tarafından Yapılacak Taban Ödeme	0	26.125.000	26.063.170	-	100
Üniversite Genel Hastane Hizmetleri	406.401.000	679.199.000	673.933.566	166	99
YÜKSEKÖĞRETİM	1.065.833.000	1.433.639.415	1.372.148.113	129	96
ÖĞRETİM ELEMANLARINA SAĞLANAN BURS VE DESTEKLER	0	53.152	0	-	0
Öğretim Üyesi Yetiştirme Programı ve Yurtdışı Destek Hizmetleri	0	53.152	0	-	0
ÖN LİSANS EĞİTİMİ, LİSANS EĞİTİMİ VE LİSANSÜSTÜ EĞİTİM	1.029.825.000	1.381.070.263	1.319.758.729	128	96
Doktora Öğrencilerine Yönelik Burs Hizmetleri	0	2.217.230	1.902.230	-	86
Doktora ve Tıpta Uzmanlık Eğitimi	58.398.000	69.131.000	67.986.622	116	98
Lisans Öğrencilerine Yönelik Burs Hizmetleri	0	130.500	108.000	-	83
Yabancı Uyruklu Öğrenci Programı Kapsamında Yürütülen Hizmetler	0	102.000	84.000	-	82
Yükseköğretim Kurumları Bilgi ve Kültürel Kaynaklar ile Sportif Altyapının Geliştirilmesi Hizmetleri	8.623.000	9.994.900	9.977.654	116	100
Yükseköğretim Kurumları Birinci Öğretim	954.804.000	1.286.633.633	1.226.892.364	128	95
Yükseköğretim Kurumları İkinci Öğretim	4.500.000	5.264.000	5.240.664	116	100
Yükseköğretim Kurumları Tezsiz Yüksek Lisans	3.500.000	7.597.000	7.567.195	216	100
YÜKSEKÖĞRETİMDE ÖĞRENCİ YAŞAMI	36.008.000	52.516.000	52.389.384	145	100
Yükseköğretimde Beslenme Hizmetleri	22.575.000	30.292.500	30.281.885	134	100
Yükseköğretimde Kültür ve Spor Hizmetleri	772.000	3.112.500	3.103.230	402	100
Yükseköğretimde Öğrenci Yaşamına İlişkin Diğer Hizmetler	12.661.000	19.111.000	19.004.268	150	99
YÖNETİM VE DESTEK PROGRAMI	130.050.000	225.894.490	225.473.730	173	100
TEFTİŞ, DENETİM VE DANIŞMANLIK HİZMETLERİ	1.363.000	3.108.000	3.097.027	227	100
Hukuki Danışmanlık ve Muhakemat Hizmetleri	1.363.000	3.108.000	3.097.027	227	100
ÜST YÖNETİM, İDARI VE MALİ HİZMETLER	128.687.000	222.786.490	222.376.703	173	100
Bilgi Teknolojilerine Yönelik Faaliyetler	8.676.000	13.601.700	13.563.514	156	100
Genel Destek Hizmetleri	35.428.000	77.559.740	77.500.867	219	100
İnşaat ve Yapı İşlerinin Yürütülmesi	9.709.000	18.162.000	18.146.751	187	100
İnsan Kaynakları Yönetimine İlişkin Faaliyetler	48.806.000	68.899.800	68.898.135	141	100
Özel Kalem Hizmetleri	6.949.000	10.501.250	10.482.305	151	100
Strateji Geliştirme ve Mali Hizmetler	4.828.000	4.393.000	4.364.978	90	99
Taşınmaz Mal Gelirleriyle Yürütülecek Hizmetler	4.028.000	4.028.000	3.783.000	94	94
Yükseköğretimde Öğrencilere Yönelik İdari Hizmetler	10.263.000	25.641.000	25.637.152	250	100
GENEL TOPLAM	1.626.111.000	2.437.174.235	2.369.934.908	146	97

Tablo 35: Faaliyetler Düzeyinde 2023 Yılı Ödenek ve Harcama Verileri

FAALİYETLERE İLİŞKİN BİLGİ VE DEĞERLENDİRMELER

A-Mali Bilgiler

1. Bütçe Uygulama Sonuçları

1.3. Bütçe Gelirleri

Gelirler				Açıklama	2023		
I	II	III	IV		Gelir Tahmini (TL)	Yılsonu Gerçekleşme (TL)	Gerçekleşme/Gelir Tahmini (%)
03				Teşebbüs ve Mülkiyet Gelirleri	26.405.000	49.889.016	188,9
03	1	1	01	Şartname, Basılı Evrak, Form Satış Gelirleri	0	27.600	-
03	1	2	03	Avukatlık Vekalet Ücreti Gelirleri	0	44.725	-
03	1	2	29	Birinci Öğretimden Elde Edilen Gelirler	5.456.000	11.967.445	219,3
03	1	2	30	Sınav, Kayıt ve Bunlara İlişkin Diğer Hizmet Gelirleri	0	492.011	-
03	1	2	31	İkinci Öğretimden Elde Edilen Gelirler	5.000.000	6.419.547	128,4
03	1	2	33	Tezsiz Yüksek Lisans Gelirleri	5.000.000	13.389.219	267,8
03	1	2	34	Tezli Yüksek Lisans Gelirleri	1.076.000	3.935.034	365,7
03	1	2	98	667 Sayılı KHK Kapsamında Tahsil Edilen Eğitim-Öğretim Ücretleri	0	42.576	-
03	1	2	99	Diğer hizmet gelirleri	5.845.000	8.264.576	141,4
03	6	1	01	Lojman Kira Gelirleri	43.000	44.826	104,2
03	6	1	99	Diğer Taşınmaz Kira Gelirleri	3.985.000	5.261.458	132,0
04				Alınan Bağış ve Yardımlar ile Özel Gelirler	1.554.330.000	2.252.300.796	144,9
04	2	1	01	Hazine Yardımı	1.422.224.000	2.101.201.000	147,7
04	2	2	01	Hazine Yardımı	132.106.000	148.656.165	112,5
04	4	1	02	Kişilerden Alınan Bağış ve Yardımlar	0	372.033	-
04	5	1	12	YÖK Yabancı Uyruklu Öğrenci Programı Destekleri	0	93.948	-
04	5	1	13	YÖK Burs Destekleri	0	1.977.650	-
05				Diğer Gelirler	45.376.000	96.406.832	212,5
05	1	9	01	Kişilerden Alacaklar Faizleri	0	32.496	-
05	2	6	16	Araştırma Projeleri Gelirleri Payı	21.200.000	67.172.564	316,9
05	3	2	99	Diğer İdari Para Cezaları	0	436.736	-
05	9	1	01	İrat Kaydedilecek Nakdi Teminatlar	0	536	-
05	9	1	06	Kişilerden Alacaklar	452.000	2.496.396	552,3
05	9	1	19	Öğrenci Katkı Payı Telif Gelirleri	23.131.000	22.001.403	95,1
05	9	1	99	Yukarıda Tanımlanmayan Diğer Çeşitli Gelirler	593.000	4.266.701	719,5
Toplam					1.626.111.000	2.398.596.644	147,5

Tablo 36: Ekonomik Sınıflandırma Düzeyinde 2023 Yılı Gelir Gerçekleşme Verileri

FAALİYETLERE İLİŞKİN BİLGİ VE DEĞERLENDİRMELER

A-Mali Bilgiler

2. Temel Mali Tablolara İlişkin Açıklamalar



Üniversitemizin 2023 yılı bütçe başlangıç ödeneği toplam 1.626.111.000 TL.'dir. Yıl içinde personel ücretlerine yapılan zamlar ve personel sayısındaki artış nedeniyle personel ve sosyal güvenlik prim ödeneklerine; mal ve hizmet maliyetlerinde yaşanan artış nedeniyle mal ve hizmet alım ödeneklerine; geçmiş yıllara ilişkin biriken SGK borçlarının ödenmesi nedeniyle cari transfer ödeneklerine; Yatırım Programında yer alan yatırımların finansman ihtiyacı için sermaye gideri ödeneklerine ek

ödenek sağlanmıştır. Böylece yıl sonu toplam ödeneği 2.437.174.235 TL.'ye ulaşmıştır. Bu ödeneğin 2.369.934.908 TL.'si harcanmıştır. Harcama gerçekleşme oranı %97 olmuştur.

Üniversitemizin 2023 yılı toplam bütçe geliri tahmini 1.626.111.000 TL.'dir. Yıl içinde toplam 2.398.596.644 TL. net gelir tahsilatı yapılmıştır. Öğrenci katkı paylarında yaşanan artış nedeniyle birinci öğretim, ikinci öğretim, tezli ve tezsiz yüksek lisans gelirlerinde, taşınmaz kiralarda yaşanan artış

nedeniyle taşınmaz kira gelirlerinde, hazineden sağlanan ek bütçe nedeniyle hazine yardımı gelirlerinde, döner sermaye gelirlerinde yaşanan artış nedeniyle araştırma projeleri paylarında, kişilerden alacaklar hesabına kaydedilen yeni alacaklar nedeniyle kişilerden alacaklar gelirlerinde ve diğer çeşitli gelirlerde bütçe tahmininin üzerinde gelir gerçekleşmesi olmuştur. Gelir tahmininin gerçekleşme oranı %147,5 olmuştur.

FAALİYETLERE İLİŞKİN BİLGİ VE DEĞERLENDİRMELER

A-Mali Bilgiler

3. Mali Denetim Sonuçları

3.1. Dış Denetim

Sayıştay Başkanlığı tarafından yapılan denetim sonucunda düzenlenen "Necmettin Erbakan Üniversitesi 2021 Yılı Sayıştay Denetim Raporu", 2023 Eylül ayında Üniversitemize gönderilmiştir. Raporda Necmettin Erbakan Üniversitesi

2023 yılı mali rapor ve tablolarının doğru ve güvenilir bilgi içerdiği kanaatine varıldığı, "Denetim Görüşünün Dayanağı Bulgular" bölümünde yer alan bulguların düzeltilmesi gerektiği belirtilmiştir. "Denetim Görüşünün Dayanağı Bulgular" bölümünde yer

alan 2 adet bulgu ile ilgili yapılması gereken işlemler Üniversitemizde yapılarak eksiklikler düzeltilmiştir. Söz konusu bulgularla ilgili yapılması gereken işlemler Üniversitemizde yapılarak eksiklikler düzeltilmiştir.

3.2. İç denetim

Üniversitemiz İç Denetim Birimi Başkanlığı, 2014 yılının Aralık ayında 2 iç denetçi ataması yapılarak oluşturulmuş ve 2016 yılının Haziran ayında 3. iç denetçinin de atanması ile üç kişilik kadro tamamlanmıştır.

Rektörlük Makamının 24.01.2019 tarihli ve 22435871-100-E.6670 sayılı onayı ile Necmettin Erbakan Üniversitesi Rektörlük Makamına bağlı İç Denetim Birimi Başkanlığı kurulmuş ve İç Denetim

Birimi Başkanı görevlendirmesi yapılmıştır. Bu bağlamda İç Denetim Birimi Başkanlığınca 2023 yılında yapılan çalışmalara aşağıda yer verilmiştir.

YIL	İÇ DENETÇİ SAYISI	DENETLENEN SÜREÇ SAYISI	YAPILAN DANIŞMANLIK SAYISI	DÜZENLENEN TOPLAM RAPOR SAYISI	YAZILI OLMAYAN DANIŞMANLIK FAALİYET SAYISI	DANIŞMANLIK FAALİYETİ /İÇ DENETÇİ SAYISI	TOPLAM RAPOR/İÇ DENETÇİ SAYISI
2023	3	5	5	10	6	3,7	3,3

Tablo 37: İç Denetim Birimi 2023 Yılına Ait Düzenlenen Raporlar

2023 Yılı Denetim faaliyetleri aşağıda listelenmiştir :

Bilimsel Araştırma Projeleri Koordinasyon Biriminin Alım İşlemleri ile Bilimsel Araştırma Projeleri Koordinatörlüğü Döner Sermaye Ek Ödeme İşlemleri ve

Doğrudan Temin Yöntemi ile Alım İşlemleri ile Türkçe Öğretimi Uygulama ve Araştırma Merkezi (TÖMER) Döner Sermaye İşletme Birimi denetlenmiştir. Öğrenci İşlem Süreçleri ve Taşınır Mal İşlemleri ile Sağlık Bilimleri Enstitüsü denetlenmiştir.

Fakülte Yönetim Kurulu İşlemleri, Taşınır Mal İşlemleri ve Doğrudan Temin Yöntemi ile Alım İşlemleri ile Uygulamalı Bilimler Fakültesi denetlenmiştir. Bilgi ve İletişim Güvenliği İşlemleri ile Bilgi İşlem Daire Başkanlığı denetlenmiştir.

Necmettin Erbakan Üniversitesi İç Denetim Birimi Başkanlığı 2023 Yılı Danışmanlık Faaliyetleri				
S.No	Danışmanlık Faaliyeti Verilen Birim	Konu	Yazılı	Yazılı Olmayan
1	Türkçe Öğretimi Uygulama ve Araştırma Merkezi (TÖMER)	Sürekli işçi kadrolarında istihdam edilen işçilerin analık hali izni hk.	+	
2	Rektörlük Makamı	7420 Sayılı Kanunun uygulanması hk.	+	
3	Fen Fakültesi Dekanlığı	Mükerrer ödenen maaş ödeme kalemleri hk.	+	
4	Personel Daire Başkanlığı	2547 Sayılı Kanununun 37. maddesinin usul ve esaslarının belirlenmesi hk.	+	
5	Tıp Fakültesi Hastanesi Başmüdürlüğü	Bilgi ve İletişim Güvenliği Rehberi ne uyumun sağlanması hk.	+	
6	Strateji Geliştirme Daire Başkanlığı	Mahkeme kararı ile geri dönenlere sürekli görev yoluğu ödenmesi hk.		+
7	Strateji Geliştirme Daire Başkanlığı	Sehven fazladan ödenen görev tazminatının tahakkuk ve tahsil süreci hk.		+
8	Rektör Yardımcılığı	Bilimsel Araştırma Projeleri Koordinasyon Birimi uygulama yönergesi hk.		+
9	Personel Daire Başkanlığı	Yeni toplu sözleşme imzalanmaması durumunda işçi disiplin kurulunun oluşumu hk.		+
10	Yapı İşleri ve Teknik Daire Başkanlığı	Yıllara sari inşaat işinde işin başlangıç tarihinin belirlenmesi hk.		+
11	Sağlık Kültür ve Spor Daire Başkanlığı	İş eksilişi hk.		+

Tablo 39: İç Denetim Birimi 2023 Yılına Ait Danışmanlık Faaliyetleri

FAALİYETLERE İLİŞKİN BİLGİ VE DEĞERLENDİRMELER

A-Mali Bilgiler

4. Diğer Hususlar (Döner Sermaye Bütçesi)

GİDER KALEMLERİ	2023 Bütçe	2023 Harcama
PERSONEL GİDERLERİ	956.803.120,00	823.420.572,92
EK ÖDEME	578.792.395,00	566.133.490,85
SOSYAL GÜVENLİK KURUMLARINA DEVLET PRİMİ GİDERLERİ	8.645.500,00	8.189.945,44
MAL VE HİZMET ALIM GİDERLERİ	1.627.268.108,00	1.322.956.575,30
CARİ TRANSFERLER	88.791.248,70	87.031.795,73
SERMAYE GİDERLERİ	12.066.673,30	4.005.462,66
TOPLAM	3.272.367.045,00	2.811.737.842,90

Tablo 39: Döner Sermaye İşletmesi Bütçe Gider Tablosu

GELİRLER	2023 Bütçe	2023 Gerçekleşme
MAL VE HİZMET GELİRLERİ		
Sağlık Hizmeti Gelirleri	3.162.500.000,00	1.684.944.548,41
Tarım ve Hayvancılık Gelirleri	400.000,00	3.587.812,38
Mesleki Eğitim Gelirleri	4.078.095,00	972.631,01
Belgelendirme ve İzin Verme Gelirleri	0,00	295.904,38
Baskı, Matbaa ve Darphane Gelirleri	650.000,00	2.011.294,50
Barınma ve Konaklama Gelirleri	123.000,00	14.836,36
İmalat, Yenileştirme, Bakım Onanım ve Kurtarma Gelirleri	0,00	51.100,00
Proje, Araştırma ve Geliştirme Gelirleri	2.812.000,00	13.856,50
Eğitim ve Danışmanlık Gelirleri	10.284.750,00	15.380.068,70
Sınav, Ölçme ve Değerlendirme Gelirleri	386.000,00	151.205,00
Muayene, Ölçüm, Kontrol ve Denetim Gelirleri	26.000,00	6.281.798,45
Diğer Mal ve Hizmet Gelirleri	36.305.200,00	49.059,00
ALINAN BAĞIŞ VE YARDIMLAR		
Bağlı Olunan İdareden Alınan Bağış ve Yardımlar	0,00	23.425.355,13
Diğer İdarelerden Alınan Bağış ve Yardımlar	11.000,00	729.909.644,24
Kurumlardan ve Kişilerden Alınan Bağış ve Yardımlar	111.000,00	158.618.104,66
Proje Yardımları	61.000,00	0,00
DİĞER GELİRLER		
Faiz Gelirleri	32.000.000,00	10.699.302,69
Fazla ve Yersiz Ödemelerden Kaynaklanan Gelirler	6.000.000,00	0,00
Diğer Çeşitli Gelirler	16.619.000,00	881.033,46
TOPLAM	3.272.367.045,00	2.637.287.554,87

Tablo 40: Döner Sermaye İşletmesi Bütçe Gelir Tablosu



FAALİYETLERE İLİŞKİN BİLGİ VE DEĞERLENDİRMELER

B-Performans Bilgileri

1. Program, Alt Program, Faaliyet Bilgileri

Program	Alt Program	Faaliyet	Faaliyet Açıklaması		
YÜKSEKÖĞRETİM	ÖĞRETİM ELEMANLARINA SAĞLANAN BURS VE DESTEKLER	Araştırma Görevlileri Yurtdışı Araştırma Bursu Hizmetleri	2547 sayılı Yükseköğretim Kanunu'nun 10. maddesi uyarınca Üniversitemiz araştırma görevlilerinin YÖK burs ve destek programlarından yararlananları sağlanmaktadır.		
		Öğretim Elemanları Yurtdışı Yabancı Dil Bursu Hizmetleri	2547 sayılı Yükseköğretim Kanunu'nun 10. maddesi uyarınca Üniversitemiz öğretim elemanlarının YÖK destek programlarından yararlananları sağlanmaktadır.		
		Öğretim Üyesi Yetiştirme Programı ve Yurtdışı Destek Hizmetleri	2547 sayılı Yükseköğretim Kanunu'nun 35. maddesi uyarınca Öğretim Üyesi Yetiştirme Programı (ÖYP) kapsamındaki araştırma görevlilerinin YÖK desteklerinden yararlananları sağlanmaktadır.		
	ÖN LİSANS EĞİTİMİ, LİSANS EĞİTİMİ VE LİSANSÜSTÜ EĞİTİM	Doktora Öğrencilerine Yönelik Burs Hizmetleri	2547 sayılı Yükseköğretim Kanunu'nun 10. maddesi uyarınca Üniversitemiz doktora öğrencilerinin YÖK doktora burslarından yararlananları sağlanmaktadır.		
		Doktora ve Tıpta Uzmanlık Eğitimi	2547 sayılı Yükseköğretim Kanunu'nun 12/a ve 50. maddeleri uyarınca doktora ve tıpta uzmanlık eğitim hizmetleri sunulmaktadır.		
		Lisans Öğrencilerine Yönelik Burs Hizmetleri	2547 sayılı Yükseköğretim Kanunu'nun 10. maddesi uyarınca Üniversitemiz lisans öğrencilerinin YÖK lisans burslarından yararlananları sağlanmaktadır.		
		Yabancı Uyruklu Öğrenci Programı Kapsamında Yürütülen Hizmetler	2547 sayılı Yükseköğretim Kanunu'nun 10. maddesi uyarınca Üniversitemizde eğitim gören yabancı uyruklu öğrencilerin YÖK burslarından yararlanmaları sağlanmaktadır.		
		Yükseköğretim Kurumları Bilgi ve Kültürel Kaynaklar ile Sportif Altyapının Geliştirilmesi Hizmetleri	2547 sayılı Yükseköğretim Kanunu'nun 47. maddesi uyarınca Üniversitemiz Kütüphanesinde basılı ve elektronik yayınlara erişim hizmeti sunulmaktadır.		
		Yükseköğretim Kurumları Birinci Öğretim	2547 sayılı Yükseköğretim Kanunu'nun 12/a ve 46. maddeleri uyarınca birinci öğretim eğitim hizmetleri sunulmaktadır.		
		Yükseköğretim Kurumları İkinci Öğretim	2547 sayılı Yükseköğretim Kanunu'nun 12/a ve 46. maddeleri uyarınca ikinci öğretim eğitim hizmetleri sunulmaktadır.		
		Yükseköğretim Kurumları Tezsiz Yüksek Lisans	2547 sayılı Yükseköğretim Kanunu'nun 12/a ve Ek 27. maddeleri uyarınca tezsiz yüksek lisans eğitim hizmetleri sunulmaktadır.		
		YÜKSEKÖĞRETİMDE ÖĞRENCİ YAŞAMI	Yükseköğretimde Beslenme Hizmetleri	2547 sayılı Yükseköğretim Kanunu'nun 47. maddesi uyarınca Üniversitemiz öğrencilerine yemekhanelerde beslenme hizmeti sunulmaktadır.	
			Yükseköğretimde Kültür ve Spor Hizmetleri	2547 sayılı Yükseköğretim Kanunu'nun 47. maddesi uyarınca Üniversitemiz öğrencilerine çeşitli sosyal, kültürel ve sportif etkinliklerden faydalanma imkanları sunulmaktadır.	
	Yükseköğretimde Öğrenci Yaşamına İlişkin Diğer Hizmetler		2547 sayılı Yükseköğretim Kanunu'nun 47. maddesi uyarınca Üniversitemiz öğrencilerine çeşitli sosyal, kültürel ve sportif etkinliklerden faydalanma imkanları sunulmaktadır.		
	YÖNETİM VE DESTEK PROGRAMI		TEFTİŞ, DENETİM VE DANIŞMANLIK HİZMETLERİ	Hukuki Danışmanlık ve Muhakemat Hizmetleri	Yükseköğretim Üst Kuruluşları ile Yükseköğretim Kurumlarının İdari Teşkilatı Hakkında Kanun Hükmünde Karamamenin 35. maddesi uyarınca Üniversitemiz Hukuk Müşavirliğince kurum içi hukuki danışmanlık hizmetleri sunulmaktadır.
				Bilgi Teknolojilerine Yönelik Faaliyetler	Yükseköğretim Üst Kuruluşları ile Yükseköğretim Kurumlarının İdari Teşkilatı Hakkında Kanun Hükmünde Karamamenin 34. maddesi uyarınca Bilgi İşlem Daire Başkanlığı tarafından bilgi teknolojilerine ilişkin hizmetler gerçekleştirilmektedir.
				Genel Destek Hizmetleri	Yükseköğretim Üst Kuruluşları ile Yükseköğretim Kurumlarının İdari Teşkilatı Hakkında Kanun Hükmünde Karamamenin 36. maddesi uyarınca İdari ve Mali İşler Daire Başkanlığı tarafından genel destek hizmetleri sunulmaktadır.
				İnsan Kaynakları Yönetimine İlişkin Faaliyetler	Yükseköğretim Üst Kuruluşları ile Yükseköğretim Kurumlarının İdari Teşkilatı Hakkında Kanun Hükmünde Karamamenin 29. maddesi uyarınca Personel Daire Başkanlığı tarafından genel personel hizmetleri sunulmaktadır.
		İnşaat ve Yapı İşlerinin Yürütülmesi		Yükseköğretim Üst Kuruluşları ile Yükseköğretim Kurumlarının İdari Teşkilatı Hakkında Kanun Hükmünde Karamamenin 28. maddesi uyarınca Yapı İşleri ve Teknik Daire Başkanlığı tarafından inşaat ve yapı işlerine ilişkin hizmetler gerçekleştirilmektedir.	
		ÜST YÖNETİM, İDARI VE MALİ HİZMETLER	Özel Kalem Hizmetleri	Yükseköğretim Üst Kuruluşları ile Yükseköğretim Kurumlarının İdari Teşkilatı Hakkında Kanun Hükmünde Karamamenin 31. maddesi uyarınca Rektörlük Özel Kalemi tarafından özel kalem hizmetleri sunulmaktadır.	
Strateji Geliştirme ve Mali Hizmetler			5018 sayılı Kanununun 60. maddesi ile 5436 sayılı Kanununun 15. maddeleri uyarınca Strateji Geliştirme Daire Başkanlığı tarafından strateji geliştirme ve mali hizmetler sunulmaktadır.		
Taşınmaz Mal Gelirleriyle Yürütülecek Hizmetler			2547 sayılı Yükseköğretim Kanunu'nun Ek 25. maddesi uyarınca Üniversitemize ait taşınmazların kiraya verilmesinden elde edilen gelirlerle yürütülen faaliyetler bulunmaktadır.		
Yükseköğretimde Öğrencilere Yönelik İdari Hizmetler			Yükseköğretim Üst Kuruluşları ile Yükseköğretim Kurumlarının İdari Teşkilatı Hakkında Kanun Hükmünde Karamamenin 31. ve 32. maddeleri uyarınca Öğrenci İşleri Daire Başkanlığı ile Sağlık Kültür ve Spor Daire Başkanlığı tarafından öğrencilere yönelik idari hizmetler sunulmaktadır.		

Tablo 41: Program, Alt Program, Faaliyetler Tablosu

Program	Alt Program	Faaliyet	Faaliyet Açıklaması
ARAŞTIRMA, GELİŞTİRME VE YENİLİK	YÜKSEKÖĞRETİMDE BİLİMSEL ARAŞTIRMA VE GELİŞTİRME	Yükseköğretim Kurumlarının Bilimsel Araştırma Projeleri	2547 sayılı Yükseköğretim Kanunu'nun 4/c, 12/a ve 12/g maddeleri uyarınca Bilimsel Araştırma Projeleri Koordinatörlüğünce bilimsel araştırma projelerine destek verilmekte, başta TÜBİTAK olmak üzere diğer kurum ve kuruluşların sağladığı proje desteklerinden faydalanılmakta, AR-GE faaliyetleriyle sanayi ile işbirliği çerçevesinde teknolojik üretim gerçekleştirilmektedir.
HAYAT BOYU ÖĞRENME	YÜKSEKÖĞRETİM KURUMLARI SÜREKLİ EĞİTİM FAALİYETLERİ	Toplum Hizmetine Sunulan Eğitim Programları, Kurs ve Seminerler	2547 sayılı Yükseköğretim Kanunu'nun 12/d maddesi uyarınca Üniversitemizde KONSEM (Sürekli Eğitim Merkezi) ve TÖMER (Dil Merkezi) tarafından çeşitli eğitim programları düzenlenmektedir.
		Yükseköğretim Kurumları Sosyal Sorumluluk Projeleri	2547 sayılı Yükseköğretim Kanunu'nun 12/e ve 47. maddeleri uyarınca öğrencilerle birlikte sosyal sorumluluk projeleri gerçekleştirilmektedir.
TEDAVİ EDİCİ SAĞLIK	TEDAVİ HİZMETLERİ	Ağız ve Diş Sağlığı Hizmetleri	2547 sayılı Yükseköğretim Kanunu'nun 3/j maddesi uyarınca Üniversitemiz Diş Hekimliği Fakültesi tarafından ağız ve diş tedavi hizmetleri sunulmaktadır.
		Üniversite Genel Hastane Hizmetleri	2547 sayılı Yükseköğretim Kanunu'nun 3/j maddesi uyarınca Üniversitemiz Tıp Fakültesi Hastanesi tarafından genel hastane hizmetleri sunulmaktadır.
YÖNETİM VE DESTEK PROGRAMI	TEFTİŞ, DENETİM VE DANIŞMANLIK HİZMETLERİ	Hukuki Danışmanlık ve Muhakemat Hizmetleri	Yükseköğretim Üst Kuruluşları ile Yükseköğretim Kurumlarının İdari Teşkilatı Hakkında Kanun Hükmünde Karamamenin 35. maddesi uyarınca Üniversitemiz Hukuk Müşavirliğince kurum içi hukuki danışmanlık hizmetleri sunulmaktadır.
		Bilgi Teknolojilerine Yönelik Faaliyetler	Yükseköğretim Üst Kuruluşları ile Yükseköğretim Kurumlarının İdari Teşkilatı Hakkında Kanun Hükmünde Karamamenin 34. maddesi uyarınca Bilgi İşlem Daire Başkanlığı tarafından bilgi teknolojilerine ilişkin hizmetler gerçekleştirilmektedir.
		Genel Destek Hizmetleri	Yükseköğretim Üst Kuruluşları ile Yükseköğretim Kurumlarının İdari Teşkilatı Hakkında Kanun Hükmünde Karamamenin 36. maddesi uyarınca İdari ve Mali İşler Daire Başkanlığı tarafından genel destek hizmetleri sunulmaktadır.
		İnsan Kaynakları Yönetimine İlişkin Faaliyetler	Yükseköğretim Üst Kuruluşları ile Yükseköğretim Kurumlarının İdari Teşkilatı Hakkında Kanun Hükmünde Karamamenin 29. maddesi uyarınca Personel Daire Başkanlığı tarafından genel personel hizmetleri sunulmaktadır.
		İnşaat ve Yapı İşlerinin Yürütülmesi	Yükseköğretim Üst Kuruluşları ile Yükseköğretim Kurumlarının İdari Teşkilatı Hakkında Kanun Hükmünde Karamamenin 28. maddesi uyarınca Yapı İşleri ve Teknik Daire Başkanlığı tarafından inşaat ve yapı işlerine ilişkin hizmetler gerçekleştirilmektedir.
	ÜST YÖNETİM, İDARI VE MALİ HİZMETLER	Özel Kalem Hizmetleri	Yükseköğretim Üst Kuruluşları ile Yükseköğretim Kurumlarının İdari Teşkilatı Hakkında Kanun Hükmünde Karamamenin 31. maddesi uyarınca Rektörlük Özel Kalemi tarafından özel kalem hizmetleri sunulmaktadır.
		Strateji Geliştirme ve Mali Hizmetler	5018 sayılı Kanununun 60. maddesi ile 5436 sayılı Kanununun 15. maddeleri uyarınca Strateji Geliştirme Daire Başkanlığı tarafından strateji geliştirme ve mali hizmetler sunulmaktadır.
		Taşınmaz Mal Gelirleriyle Yürütülecek Hizmetler	2547 sayılı Yükseköğretim Kanunu'nun Ek 25. maddesi uyarınca Üniversitemize ait taşınmazların kiraya verilmesinden elde edilen gelirlerle yürütülen faaliyetler bulunmaktadır.
		Yükseköğretimde Öğrencilere Yönelik İdari Hizmetler	Yükseköğretim Üst Kuruluşları ile Yükseköğretim Kurumlarının İdari Teşkilatı Hakkında Kanun Hükmünde Karamamenin 31. ve 32. maddeleri uyarınca Öğrenci İşleri Daire Başkanlığı ile Sağlık Kültür ve Spor Daire Başkanlığı tarafından öğrencilere yönelik idari hizmetler sunulmaktadır.

Tablo 41: Program, Alt Program, Faaliyetler Tablosu (Devamı)

FAALİYETLERE İLİŞKİN BİLGİ VE DEĞERLENDİRMELER

B-Performans Bilgileri

1. Program, Alt Program, Faaliyet Bilgileri

1.1. Bilimsel Araştırma Faaliyetleri

PROJE DESTEKLEYİCİSİ	Önceki Yılda Devreden Proje	Yıl İçinde Eklenen Proje	Toplam	Yıl İçinde Tamamlanan Proje	Toplam Ödenek TL
NEÜ BAP KOORDİNATÖRLÜĞÜ	423	261	684	229	107.731.254,00
TÜBİTAK	18	15	33	11	7.345.786,68
TOPLAM	441	276	717	240	115.077.040,68

Tablo 42: Bilimsel Araştırma Proje Bilgileri



2023 Yılında BAP Koordinatörlüğünce Desteklenen Bilimsel Araştırma Projeleri			
S.No	Projenin Adı ve İçeriği	Proje Bütçesi (TL)	Proje Yürütücüsü
1	Dental Uygulamalar İçin Antibakteriyel Adeziv, Ölçü Malzemesi ve Kanama Durdurucu Yara Örtüsünün Araştırılması	Prof.Dr. Oğuz DOĞAN	29.624.643,00
2	Süperkritik karbondioksit ekstraksiyonu ile üretilen bazı bitkisel etkraktların püskürtülerek kurutulması: toz formüllerin akış özelliklerinin ve partikül morfolojilerinin belirlenmesi	Doç.Dr. Dumuş SERT	7.033.154,00
3	İMMÜNÖTERAPİ AMAÇLI PD-L1 PROTEİNİ İÇİN YENİ İLAÇ VE ANTİBODY-İLAÇ KONJUGAT ADAYLARININ GELİŞTİRİLMESİ	Doç.Dr. Nurettin MENGEŞ	4.593.178,34
4	Bilimsel Yayıncılıkta Veri Yönetimi Optimizasyonu ve Araştırma Çıktılarının Analizi	Dr.Öğr.Üyesi Fatih KALECİ	4.280.000,00
5	ESİPT İşması Yapabilen Yeni İmidazol Türevelerin Sentezi ve Hücre Görüntüleme Potansiyellerinin Araştırılması	Doç.Dr. Serdal KAYA	3.895.577,92
6	Gençlerin Akademik Başarı Kapasitesini Geliştirmek İçin Sanal Gerçeklik Terapisinin Etkililiği: Nörofizyolojik ve Psikososyal Bir Değerlendirme	Doç.Dr. Faruk KARAARSLAN	2.997.439,35
7	Büyük Veri Yönetimi ve Makine Öğrenimi Temelli Akademik Performans Ekosistemi Geliştirilmesi	Dr.Öğr.Üyesi Fatih KALECİ	2.740.000,00
8	Deneysel Opioid Bağımlılığı Oluşturulmuş Sıçanlarda Striatumdaki Dopaminerjik Aktivitenin GRAB Sensörleri ve Fiber Fotometri Yöntemiyle Analizi	Prof.Dr. Selim KUTLU	899.640,00
9	Akontizma Kalesi ve Çevresinin Kültürel Envanter Çalışması	Dr.Öğr.Üyesi İlker Mete MİMİROĞLU	657.891,00
10	Protein Seviyesini veya Gen Anlatımını Regüle Edebilen Terapötik Ajanların Geliştirilmesi	Dr.Öğr.Üyesi Sündüs ERBAŞ ÇAKMAK	634.420,89
11	TÜRK MÜZİĞİ ÇALGI ATÖLYESİ'NDE ÇALGI YAPIM, BAKIM ONARIM TEKNİKLERİNİN GELİŞTİRİLMESİ	Prof.Dr. Mehmet GÖNÜL	600.614,30
12	Fotodiyamik Kanser Tedavisine Yönelik Bakır İyonu ile Aktifleşebilir Fotoduyarlayıcıların Geliştirilmesi	Doç.Dr. Yusuf ÇAKMAK	600.212,40
13	SİVİL TOPLUM YÖNETİMİ PROGRAM GELİŞTİRİLMESİ VE SOSYAL ETKİ ANALİZİ	Prof.Dr. Muhiddin OKUMUŞLAR	550.000,00
14	Atıksular ile sulanan tarım alanlarında mikropplastiklerle ilişkili ağır metal kirliliğinin araştırılması	Prof.Dr. Senar AYDIN	472.330,80
15	in vitro Fabry modelinde aldosteron ve Rac1'in hücreler üzerindeki etkileri ve tedavide spironolakton ve Rac1 inhibitörü etkilerinin araştırılması	Prof.Dr. Kültigin TÜRKMEN	450.000,00
16	Klasik Osmanlı Tezyinatının Oluşum Süreci	Doç.Dr. Ali Fuat BAYSAL	435.000,00
17	Bağırsak Sağlığı İçin İlkel Buğday Unlarının Fonksiyonel Özelliklerinin Çimlenme Prosesi ile Geliştirilmesi	Doç.Dr. Yunus Emre TUNÇİL	423.489,00
18	Dışmerkez Çelik Çaprazlı Çerçevelerde Uzun Bağ Kirişlerinin İncelenmesi	Doç.Dr. Yasin Onuralp ÖZKILIÇ	351.800,00
19	Prostat Kanseri Progresyonunda Sentromer Protein Genleri (CENP) ve Hedef miRNA'ların Rolü	Prof.Dr. Giray KARALEZLİ	350.000,20
20	Kasa invaziv mesane kanserinde FGFR mutasyon sıklığı ve prognoz üzerine etkisi	Doç.Dr. Murat ARAZ	350.000,00
21	Ermek Kazılan (Sbide, Eireapolis, Philadelphia, Zenonopolis) Kültürel Miras Laboratuvarı	Dr.Öğr.Üyesi İlker Mete MİMİROĞLU	350.000,00
22	Aktif süspansiyon, şasi ve bom dengeleme sistemlerine sahip hidrostatik tahrikli kendi yürür bir ilaçlama makinasının tasarımı ve kontrolü	Dr.Öğr.Üyesi Ümit ÖNEN	300.000,00
23	TARİHİ İPEKYOLUNUN YENİDEN CANLANDIRILMASININ SOSYO-EKONOMİK ETKİLERİ: TÜRKİ CUMHURİYETLER ÜZERİNE BİR ANALİZ	Prof.Dr. Birol MERCAN	290.000,00
24	Yeni Tip Yeşil Oksidasyon Nanokatalizörü olarak Biyopolimer Kaplı Bakır Nanoparçacıkların Hazırlanması, Karakterizasyonu, Katalizör ve Antibakteriyel Etkinliklerinin Ölçülmesi	Prof.Dr. Mahmut Deniz YILMAZ	288.531,40
25	Dünya Biber (Capsicum spp.) Germplazm Koleksiyonunda Hastalık Dayanımlı, Erkek Kısır ve İdameci Genotiplerin Moleküler Markörler ile Belirlenmesi ve Yeni Nesil Düşük Temsilde Sekanslama Yaklaşımı ile Popülasyon Yapısı Analizleri	Doç.Dr. Ali Tevfik UNCU	275.008,00

Tablo 43: BAP Koordinatörlüğünce Desteklenen Bilimsel Araştırma Projeleri (Ödenek Büyüklüğüne Göre İlk 50 Proje)

FAALİYETLERE İLİŞKİN BİLGİ VE DEĞERLENDİRMELER

B-Performans Bilgileri

1. Program, Alt Program, Faaliyet Bilgileri

1.1. Bilimsel Araştırma Faaliyetleri

2023 Yılında BAP Koordinatörlüğünce Desteklenen Bilimsel Araştırma Projeleri			
S.No	Projenin Adı ve İçeriği	Proje Bütçesi (TL)	Proje Yürütücüsü
26	Adet Döngüsünün PRF Membran Boyutu ve Büyüme Faktörleri Üzerine Etkisi	Dr.Öğr.Üyesi Zeynep TAŞTAN EROĞLU	270.240,00
27	Geri Dönüştürülmüş Oto Lastik Teli İkamesi ile oluşturulan Geopolimer Betonun Sürdürülebilirliğinin Araştırılması	Doç.Dr. Yaşın Onuralp ÖZKILIÇ	262.760,00
28	Genom Birleştirme ve Detaylı Karakterizasyon ile Fonksiyonel ve Yapısal Düzeyde Anotasyonlu Maydanoz (Petroselinum crispum Mill.) Referans Genomunun Oluşturulması	Doç.Dr. Ayşe Özgür UNCU	256.100,00
29	Tarihe Tanıklık: Prof. Dr. Necmettin Erbakan'ın Siyasi Kişiliği ve Pratiği - 2	Doç.Dr. Faruk KARAARSLAN	250.980,00
30	Fabry Hastalığında Bağırsak Mikrobiyotasının ve Kısa Zincirli Yağ Asitlerinin Araştırılması	Doç.Dr. İsmail BALOĞLU	250.659,60
31	Agomelatinin Kardiyovasküler Sistem Üzerine Etkilerinin Deneysel Sıçan Anksiyete Modelinde Araştırılması Investigation of the Effects of Agomelatin on the Cardiovascular System in an Experimental Rat Anxiety Model	Dr.Öğr.Üyesi Raviye ÖZEN KOCA	247.952,00
32	Gundelia L. (Kenger) Genotiplerinde iPBS Moleküler Belirteçler ile Genetik Çeşitliliğin ve Popülasyon Yapısının Belirlenmesi	Doç.Dr. Metin ARMAĞAN	244.818,53
33	Cumhuriyet Dönemi (1923-2023) Konya Mimari Mirasına Hizmet Eden Mimari Portreler	Prof.Dr. Dide AYDIN	244.500,00
34	Oral ve Bağırsak Mikrobiyotasının Behçet Hastalığı ile İlişkisinin Ortaya Konması	Prof.Dr. Metin DOĞAN	240.000,00
35	ERKEN ÇOCUKLUK DÖNEMİ DİN, AHLAK VE DEĞER EĞİTİMİ PROGRAM VE MATERYAL GELİŞTİRME ARAŞTIRMASI	Doç.Dr. Muhammed Fatih TURANALP	240.000,00
36	Türk Dünyasından (TDT) Konya'ya Öğrenime Gelen Öğrencilerin Entegrasyonunun Artırılması	Doç.Dr. Yakup KAYA	237.475,01
37	Doğrusal frekans ve rotasyonel hız tespiti için lazer speckle stroboskopun geliştirilmesi ve deneysel olarak doğrulanması	Doç.Dr. İbrahim YILDIZ	237.441,20
38	Nitelikli Bazı Domates Safhatları ve Dünya Koleksiyonundan Bazı domates Aksiyonlarının Domates kahverengi buruşuk meyve virüsü (ToBRFV) Dayanım Düzeylerinin ve Aralarında Genetik Çeşitliliğin Belirlenmesi	Dr.Öğr.Üyesi Hasan CAN	237.230,00
39	Heterosiklik halka içeren Perlin türevi bileşiklerin sentezi ve Hall etkisi ölçümleri ile değerlendirilmesi	Dr.Öğr.Üyesi Ahmet Burak SARIGÜNEY	232.566,98
40	WRN Helikaz Aktivitesini Tespiti ve WRN Proteininin Hedefli Yıkımı ile Potansiyel Anti-Kanser Etkisinin Araştırılması	Dr.Öğr.Üyesi Sündüs ERBAŞ ÇAKMAK	230.052,00
41	AgNPs katkılı nanofiber destekli PMMA protez kaide materyalin monomer salınımının HPLC ile incelenmesi	Prof.Dr. Ali Rıza TUNÇDEMİR	222.176,00
42	Beylikler Döneminde Telif Edilen Yazmalar Üzerinden Anadolu Kültür Tarihinin Araştırılması	Doç.Dr. Mustafa AKKUŞ	220.000,00
43	Omuz artroplastisi yürüyüşü parametrelerini değiştirir mi?	Doç.Dr. Serdar ARSLAN	217.365,00
44	Buzağlarda solunum sistemi enfeksiyonlarından Pasteurella multocida ve Mannheimia haemolytica etkenlerinin araştırılması	Doç.Dr. Derya KARATAŞ YENİ	210.206,64
45	Deneysel Diyabette Testis Hasarına Karşı Karvakrolun Etkileri Sıçan	Öğr.Gör.Dr. Burcu GÜLTEKİN	210.152,20
46	Keçiyoynuzu ve hindistan cevizini unları diyet liflerinin kolonik mikrobiyota üzerine etkilerinin incelenmesi	Dr.Öğr.Üyesi Seda TUNÇİL	205.000,00
47	in Vitro Alzheimer Modelinde Rosmarinik Asidin Olası Nöroprotektif ve Antiapoptotik Etkilerinin İncelenmesi	Dr. Aysu ŞEN	203.177,30
48	Eritoranin nöroprotektif ve T hücre yanıtı üzerine etkisi: in vitro Alzheimer modeli	Arş.Gör.Dr. Canan EROĞLU GÜNEŞ	200.000,00

Tablo 43: BAP Koordinatörlüğünce Desteklenen Bilimsel Araştırma Projeleri (Ödenek Büyüklüğüne Göre İlk 50 Proje) (Devamı)

FAALİYETLERE İLİŞKİN BİLGİ VE DEĞERLENDİRMELER

B-Performans Bilgileri

1. Program, Alt Program, Faaliyet Bilgileri

1.2. İkili Anlaşmalarla Yürütülen Faaliyetler

1.2.1. Erasmus Değişim Programı

1	University Bremen	36	Polytechnic Institute Of Guarda
2	University Of Potsdam	37	Instituto Politacnico Do Porto
3	Fachhochschule Suedwestfalen	38	Isag - European Business School
4	Hochschule Für Bildende Künste Dresden	39	Isec
5	Univerza V Ljubljani	40	University Of Beira Interior (Universidade Beira Interior)
6	"Dunarea De Jos " University Of Galati	41	St. Cyril And St. Methodius University Of Veliko Turnovo
7	Universitatea Politehnica Timisoara	42	Sofia University St Kliment Ohridski
8	Universitatea Aurel Vlaicu Din Arad	43	South-West University Neofit Rilski
9	Universitatea Crestina Partium	45	Velikotarnovski Universitet Sv Sv Kiril I
10	Charles University In Prague	46	Chimikotehnologitchen I Metalurgitchen Metodi
11	Vsb - Technical University Of Ostrava	47	University "St Kliment Ohridski" – Bitola
12	Universita Degli Studi Di Camerino	48	International Balkan University
13	Universidade Nova De Lisboa	49	University Of Alba Lulia
14	University Of Debrecen	50	Kodolanyi Janos University Of Applied Sciences
15	Kielce University Of Technology	51	Neumann János Egyetem
16	Unwersytet Warszawski	52	Obudai Egyetem
17	Politechnika Wroclawska	53	University Of Zadar
18	Politechnika Bydgoska Im Jana Ijdrzeja Sniadeckich	54	Tartu Ulikool
19	Vilniaus Kolegija	55	Panepistimio Thessalias
20	Universitatea Ovidius Din Constanta	56	Panepistimio Dytkis Makedonias
21	Universitatea De Vest Din Timisoara	57	State University Of Tetova
22	Universitatea Dunarea De Jos Din Galati	58	University Of Business In Wroclaw
23	Unverzitet Vo Tetovo	59	University Of Lodz
24	Universitatea "Apollonia" Din Iasi	60	Poznan University Of Physical Education
25	Universitatea Din Craiova	61	West Pomeranian University Of Tecnology,Szczecin
26	Romanian-American University	62	Maria Curie Sklodowska University
27	University Politehnica Of Bucharest	63	Panstwowa Wyzsza Szkola Techniczna -Ekonomiczna Im. Ks In Jaroslaw
28	Ovidinus University Of Constanta	64	Adam Mickiewicz University
29	Universitatea Transilvania Din Brasov	65	Pwste In Jaroslaw
30	University "Apollonia" From Iasi	66	Jan Dlugosz University In Czestochowa
31	Universitat Politècnica De València	67	Wyzsza Szkola Administracji I Biznesu Im. E.Kwiatkowskiego
32	Universidad De Castilla- La Mancha	68	Uniwersytet Slaski W Katowicach
33	University Of Pardubice	69	Kauno Kolegija
34	Ssmi Gregorio Vii	70	Marijampole University Of Applied Sciences
35	University Of Foggia		

Tablo 44: 2023 Yılı Erasmus Anlaşmaları
Tablo 45: Erasmus Burs Hareketliliği

	Giden Öğrenci	Gelen Öğrenci	Değişim Yapılan Program Sayısı
Kişi sayısı	80	3	1
Toplam Burs ödemesi	112.805 €	Gelen öğrenci bütçesi gönderilen kurum tarafından karşılanmaktadır	---
	Giden Öğretim Elemanı	Gelen Öğretim Elemanı	Değişim Yapılan Program Sayısı
Kişi sayısı	55	10	1
Toplam Burs ödemesi	54.409 €	Gelen öğretim elemanın bütçesi gönderilen kurum tarafından karşılanmaktadır.	---

FAALİYETLERE İLİŞKİN BİLGİ VE DEĞERLENDİRMELER

B-Performans Bilgileri

1. Program, Alt Program, Faaliyet Bilgileri

1.3. Bilgi ve Teknoloji Alanındaki Faaliyetler

2023 yılı üniversitemiz bilgi ve teknolojik kaynaklarını geliştirme faaliyetlerimiz aşağıdaki maddelerde başlıklar halinde izah edilmiştir.

EBYS:

Üniversitemiz bünyesinde daha sağlıklı bir yazışma ortamının sağlanması ve kaynakların verimli kullanılması açısından katkı sağlayacak Elektronik Belge Yönetim Sistemi yeni kurulan birimlerde devreye alınarak eğitimler verilmiştir. EBYS ihtiyaç duyulan yeni formlar eklenmiştir. Yıl içerisinde taleplerimiz doğrultusunda güncellemeler firma tarafından yapılarak pek çok yeni özellik eklenmiştir. Yeni yayınlanan resmi yazışma yönetmeliğine göre gerekli çalışmalar yapılarak EBYS'ne uyarlanmıştır. Yaklaşık olarak EBYS kapsamında 5200 kullanıcıya destek veriyoruz.

Nebis2:

Merkezi veri sistemi ve NEBIS iki ayrı sistemde

veriler toplanmakta idi. Bu verilerin tek noktada toplanması amacıyla merkezi veri sistemi NEBIS altında toplanılmaya başlandı. Birimler tek noktada birleştirildi. Nebisin mevcut teknolojisinin değişimi için çalışmalar başlatıldı. .net Core ve Angular ile Nebis2 Projesi oluşturuldu. Yeni oluşturulan sistem ile eski sistem kullanıcının çift sistemi hissedemeyeceği şekilde tasarlandı. Bu sayede modül modül geçişler tamamlanacaktır.

Ortak Eğitim Programı:

Üniversitemizin Ön Lisans ve Lisans Eğitim-Öğretim ve Sınav Yönetmeliğinde belirtilen eğitim süresi içinde öğrencilerin, okul dışında ve daha önce Ortak Eğitim anlaşması yapılmış işyerlerinde iş eğitimi almasıdır. Bu eğitimi 4. sınıftaki öğrencilerin belirli şartları sağlaması gerekmektedir. Bu eğitime hak kazanan öğrencilerin sisteme kaydı, ortak eğitim

başvurusu, öğrenci firma tercihleri, öğrencilerin sistem üzerinden ortak eğitim evrakları vs. bilgi kolayca yapabildikleri bir sistemdir. Ortak eğitim sistemi ortak eğitim protokolü imzalayan firmaların öğrenci talepleri, intörn mühendis seçimleri, öğrenci ve protokollerle olan evrakların kolayca yüklediği bir sistemdir. Ayrıca ortak eğitim sistemi yöneticilerin ve öğrencilere puanlama yapan hocalar tarafından oldukça esnek bir yapıda hazırlanmıştır.

AKCAP:

Ahmet Keleşoğlu İlahiyat Fakültesi öğrencilerimize gerekli rehberlik ve danışmanlıkta bulunmak üzere fakülte müfredatına ek çeşitli ders ve sosyal-kültürel etkinlikler düzenlemeyi hedefleyen bir programdır. Bu program kapsamında öğrencilerin okuduğu kitaplar, makaleler gibi öğrencilerin takibinin yapılabildiği bir programdır.

Araç Talep Sistemi (İMİD):

Üniversitemiz personellerinin işlerini halletmesi için Üniversitemiz hizmet araçlarını kullanmak için talep yapabildikleri ve bu talepleri takip ettikleri bir sistemdir. Ayrıca araçların takibinden sorumlu baş şoför tarafından sistematik bir şekilde araçların takibini yapabildiği bir sistemdir.

Araç Talep Sistemi (SKS):

Üniversitemiz personelleri ile öğrenci topluluklarının yurt içi ve yurt dışı teknik, araştırma, inceleme ve kültürel geziler vb. için sistem üzerinde talep yaptıkları ilgili belgelerin yüklenildiği ve Sağlık, Kültür ve Spor Daire Başkanlığının taleplerin takiplerinin yapıldığı bir sistemdir.

Kampüs Kart Ön Yüz Güncellemesi:

Üniversite yemekhaneleri için yapılmış bir yemek satış uygulamasıdır. React teknolojisinde yazılmış olan ön yüz kısmı Angular teknolojisinde yeniden yazılmıştır.

Yabancı Uyruklu Bilgi Sistemi (YÖS):

NEÜ de ön lisans ve lisans düzeyinde öğrenim görmek isteyen uluslararası öğrencilere yönelik olarak NEÜYÖS sınav süreci ve daha sonrasında yapılacak olan tercih sürecini kapsar.

Başvuru Sistemi:

Mevcut kullanılan başvuru sisteminin yenilenme süreci başlamıştır. Üniversitemizin kullandığı tüm başvuru sistemlerini tek bir çatı altında toplamak hedeflenmektedir. Mevcut kullanılan **basvuru.erbakan.edu.tr** adresinde giriş sayfasına kategori seçim ekranı getirilmiştir. Seçilen kategorilerinin yeni sisteme entegrasyonu yapılmışsa yeni başvuru sayfasına yönlendirilecek, henüz entegrasyonu tamamlanmayan kategoriler mevcut kullanılan sistemden devam edecektir. Mevcut kullanılan sistem **basvuruarsiv.erbakan.edu.tr** adresinde kullanılmaya devam edecektir. Yatay geçiş başvuru kategorisinin yeni sisteme entegrasyonu tamamlanmıştır.

Konsem Başvuru Sistemi:

NEÜ Sürekli Eğitim Uygulama ve Araştırma Merkezi (KONSEM) için yapılmış bir uygulamadır. Sistem üzerinden eğitim verilmektedir. Başvurularda kredi kartı entegrasyonu bulunmaktadır. Canlı dersler zoom entegrasyonu ile yapılmaktadır. Sistem üzerinden faturalandırma ve sertifika verilmektedir. Uygulamada 2023 yılı içerisinde KONSEM biriminin isteklerine göre revizyonlar yapılmıştır.

Uzaktan Eğitim Yönetim Sistemi:

Microsoft Teams Entegresi: Uzaktan eğitim online/canlı ders altyapısını Adobe Connect'ten, Microsoft Teams teknolojisine entegrasyonu gerçekleştirilmiştir. Microsoft Office 365 entegrasyonu ile birlikte tüm üniversite bünyesinde Office 365 kullanımı sağlanmıştır. Bu lisanslar ile Uzaktan Eğitim Sistemi üzerinden derslerin işlenmesi gerçekleştirilmiştir. Yine uzaktan eğitim sisteminde Teams entegrasyonu ile birlikte, yoklama takip sistemi ile

FAALİYETLERE İLİŞKİN BİLGİ VE DEĞERLENDİRMELER

Performansilgileri

1. Program, Alt Program, Faaliyet Bilgileri

1.3. Bilgi ve Teknoloji Alanındaki Faaliyetler

senkron/asenkron ders katılımları takip edilmiştir.

AKDS (Akademik Kadro Değerlendirme Sistemi):

Akademik kadroların ilanı, başvuru ve değerlendirme işlemlerinin yapıldığı bir yazılımdır.

ANKA (Akademik Yükselme Sistemi):

Öğretim Üyelerinin atanmasına ilişkin işlemlerin yürütüldüğü bir sistemdir. Bu yazılımda Öğretim Üyeliğine Yükseltme ve Atanma Yönetmeliğinde belirtilen kurallar ve değerlendirme yöntemleri tanımlanarak ilana çıkılmakta, başvurular alınmakta ve değerlendirme işlemleri yapılabilmektedir.

Bilgi Paketi:

Üniversitemizde verilmekte olan derslerin Blogna Bilgilerini içeren sistem, OBS ile entegre yapıda çalışmaktadır.

Akreditasyon Süreçlerine temel oluşturmaktadır.

Eposta:

Eposta hizmeti olarak yaklaşık 5200 akademik ve idari kullanıcıya destek veriyoruz. tüm öğrencilerimize otomatik eposta hesabı açıyoruz. İdari ve akademik personelin e-posta hesaplarının oluşturulması, kapatılması hizmetini EBYS üzerinden gelen email talep formu ile yapıyoruz. Öğrenci hesaplarının aktifleştirilmesi işlemi tek şifre sistemi üzerinden öğrencinin şifresini almasıyla öğrenci numarası olarak epostası oluşmaktadır. Aynı zamanda Öğrenci posta sunucusu işletim sistemi desteği devam eden kararlı bir sürüm ile değiştirilmiş olup tüm mail kutuları yeni sunucuya göç ettirilmiştir. REDHAT işletim sistemine kurulan yeni öğrenci posta sunucusu ile yüksek oranda güvenlik sıkılaştırması sağlanmıştır. Mail

sunucusu üzerinde uygulanan çeşitli scriptler ile e-posta güvenliğine yönelik sıkılaştırmalar sağlanmıştır.

Güvenlik Sıkılaştırma Çalışmaları:

Güvenlik Sıkılaştırma Üniversitemiz bilişim altyapısı üzerinde oluşabilecek zafiyetler ve gerçekleştirilecek saldırılar karşısında sistemlerimiz kontrol edilmekte ve sıkılaştırma işlemleri gerçekleştirilmektedir. Konu ile ilgili olarak Bilgi Teknolojileri ve İletişim Kurumu Başkanlığı, Ulusal Siber Olaylara Müdahale Merkezi ile iş birliği içerisinde yürütülen faaliyetler kapsamında bildirim yapılan siber olaylarla ilgili olarak sıkılaştırma tedbirleri gerçekleştirilmiştir.

Güvenlik Sertifikası ve DNS Kayıtları:

Üniversitemiz web sitesi ve erbakan.edu.tr uzantılı alt alan adlarının güvenli ve kararlı bir şekilde çalışması amacıyla sertifika temini yapılarak

güncellemeleri gerçekleştirilmiştir. Bu kapsamda yeni talep edilen web sayfalarının DNS kayıtları oluşturulmuş atıl durumdaki alt alan adları kaldırılmıştır.

SSL VPN Kurulumu:

Üniversitemiz kampüs ağı dışından kampüs ağına bağlantı yapmamızı sağlayan openvpn devreden kaldırılarak vpn alt yapımızı SSL VPN olarak güncelleme yapılmıştır. VPN Client yazılımı kurulum yönergesi çıkarılmıştır. Güvenlik zafiyetlerini en aza indirmek için kullanıcılar belirli periyotlarla e-posta ve duyurularla bilgilendirilme yapılmıştır.

Yapı İşleri ve Teknik Daire Başkanlığı Hizmet ve Mal Alımı Hakediş Otomasyon Çalışması:

Yapı İşleri Daire Başkanlığının kullandığı Hizmet ve Mal Alımı Hakedişleri için kullanılan Paket Programın sanal sunucu kurulumu ve programın client kurulumları ve bu yapının yedekleme işlemleri yapılmıştır.

Necmettin Erbakan Üniversitesi Yayınevi:

Necmettin Erbakan Üniversitesi Yayınevinin yayınlar satışlar ve yayın takip için kullanılan paket programın sanal sunucu kurulumu ve programın client kurulumları ve bu yapının yedekleme işlemleri yapılmıştır.

Necmettin Erbakan Üniversitesi Tıp Fakültesi Akreditasyon Yazılımı Sunucu Kurulumu:

Necmettin Erbakan Üniversitesi Tıp Fakültesinin Akreditasyon standartlarını karşılamak için kullanılacak olan online sınav sistemine ait sunucu kurulumu gerçekleştirilmiştir.

Necmettin Erbakan Üniversitesi Dış Hekimliği Fakültesi Akreditasyon Yazılımı Sunucu Kurulumu:

Necmettin Erbakan Üniversitesi Dış Hekimliği Fakültesinin Akreditasyon standartlarını karşılamak için kullanılacak olan online sınav sistemine ait sunucu kurulumu gerçekleştirilmiştir.

Necmettin Erbakan Üniversitesi Dış Hekimliği Fakültesi Dijital Onam Sunucu Kurulumu:

Necmettin Erbakan Üniversitesi Dış Hekimliği Fakültesinin dijital onaylama merkezi olarak kullanılacak olan sistemin sunucu kurulumu gerçekleştirilmiştir.

Necmettin Erbakan Üniversitesi Web Sayfası:

Necmettin Erbakan Üniversitesi resmi web sayfasının yeni tasarımının yayınlanacağı sanal sunucu kurulumu ve yapılandırılmaları yapılmıştır.

Yedekleme ve Sanal ortamlarımızın izlenmesi:

Yedekleme ortamlarımız ve sanal ortamlarımız için kapsamlı izleme ve analiz sağlamak amacıyla yapımızda bulunan hypervisor ortamına bu sistemin kurulması ve devreye alınma işlemi yapılmıştır.

Ağ ve Teknik Altyapı Destek Hizmetleri Birimi Fiziksel Sunucu Yedekleme:

Network birimimize ait fiziksel sunucuların yedekleme alt yapısının kurularak

düzenli yedeklerinin alınması sağlanmıştır.

Necmettin Erbakan Üniversitesi Uzaktan Eğitim Birimi:

Üniversitemizin mevcut tüm bölümlerinde içinde bulunduğumuz seneye ait uzaktan eğitim ders ve sınav sistemine ait sunucu alt yapı kurulum çalışmaları yapılmıştır.

Sunucu Yedekleme iyileştirme çalışmaları:

Mevcut hypervisor sanal ortamımızda bulunan sunucuların kapasiteleri çok büyük olduğu için yedekleme işlemlerinin en uygun şekilde çalışması için altı adet Proxy sunucusu kurularak mevcut yedekleme sistemlerine dahil edilmiştir.

Kütüphane ve Dokümantasyon Daire Başkanlığı Büyük Veri projesi:

Kütüphane ve dokümantasyon daire başkanlığının kullanacağı büyük veri projesi için gerekli olan domain, sunucu kurulumları yapılmıştır.

Necmettin Erbakan Bilgi Sistemi:

Nebis otomasyonunun çalıştığı sunucu ve yazılım alt yapısının günümüz teknolojisinden eskide kalması sebebiyle yeni sunucu ve yazılım alt yapıları kurularak taşıma işlemleri gerçekleştirilmiştir.

Fiziksel Sunucu alt yapısı güncelleme:

Sistem odamızda bulunan sunucu alt yapımızda fiziksel kaynakların yetersizliği düşünülerek güçlü fiziksel kaynağa sahip bir storage server alınarak mevcut yapımıza dahil edilmiştir.

Sistem Alt Yapısı Çalışmaları:

Mevcut Sunucu, yazılım ve bileşenlerin gerekli güvenlik açıkları takip edilerek güncelleştirme işlemleri planlanarak yapılmıştır.

Mail Inspector:

Mail inspector sunucusu gelen ve giden mailleri detaylıca inceleyen güvenlik taramasından geçiren bir üründür. Bu ürünün kurulumu, yeni

versiyona geçilmesi ve içerisinde sıkılaştırmaya yönelik poliçelerin eklenmesi, düzenli takip edilmesi gibi işlemler gerçekleştirilmiştir.

Mail Gateway:

Mail'in doğru iletilmesi ve kuyruk mekanizmasının güvenliğinin temeli olan gateway sunucusu kurularak yeni versiyona geçilmesi ve çeşitli güvenlik sıkılaştırması ile whitelist, blacklist'lerin güncellenmesi işlemleri gerçekleştirilmiştir.

Felaket Kurtarma Merkezi:

Felaket kurtarma merkezi SBBF yerleşkesinde kurulmuştur. Henüz eski donanımla ile test sürecinde olan FKM projesinde yeni donanım ihtiyacı bulunmaktadır. Yeni donanımların mimariye kazandırılmasıyla CDP yedekleme mekanizması sayesinde güvenlik ve anlık yedekler sistemi yormamak amacıyla birden çok vekil sunucu üzerinden aktarılacak şekilde kurgulanmıştır.

NAS Cihazları Arası Pasif Yedekleme:

Birincil NAS cihazına alınan yedeklerin ayrıca ikincil bir NAS cihazına daha alınarak yedeklerin de birer yedeğinin alınması sağlanmıştır.

Sunucu Güvenlik Yazılım Kurulumu:

Yeni kurulan tüm sanal sunucularımıza sunucu güvenlik yazılımları kurulmuştur.

Yedekleme ve Sanal ortamlarımızın izlenmesi:

Yedekleme ortamlarımız ve sanal ortamlarımız için kapsamlı izleme ve analiz sağlamak amacıyla yapımızda bulunan Classic Cluster ortamına bu sistemin kurulması ve devreye alınma işlemi yapılmıştır.

Sunucu İzleme Yazılım Kurulumları:

Yeni kurulan ve güncellemeleri yapılan tüm sanal sunucularımıza sanal makine, web uygulamaları, firewall gibi farklı ortamlarda izleme ve monitoring imkanı sağlayan izleme ortamına dahil edilme işlemleri yapılmıştır.

Web Sitesi İzleme Sistemi:

Web sitelerinde durma, time-out, uzun süre erişim kesintisi gibi durumlarda haberdar olunabilecek bir dış ortam izleme sistemi hayata geçirilmiştir.

Merkezi Veri tabanı Sunucusu ve Failover Cluster:

Üniversitemiz uygulamalarının veri tabanlarını tek bir yerde toplamak ve güvenlik riski teşkil etmesin diye uygulama sunucusundan ayırmak amacıyla yeni bir merkezi veri tabanı sunucusu kurulmuştur. Otomatik yük devretme failover cluster mimarisi ile birinci düğüme yazılan veriler otomatik olarak ikinci düğümdeki veri tabanı sunucusuna da yazılır ve bir felaket olması durumunda yani birinci sunucu cevap vermediğin hiçbir uygulama ve kullanıcı bundan etkilenmeden ikinci sunucu otomatik olarak devreye girer.

Veri tabanı Yedekleme:

Veri tabanı yedeklerinin de literatürde yer alan

backup profillerine göre alınması için bir çizelgeleme yapılması durumu ortaya çıkmıştır. Bu sebeple merkezi veri tabanı sunucusunda yer alan veri tabanları FULL, DIFFERENTIAL ve TRANSACTION yedek türlerinde yedeklenmeye başlanmıştır.

Yeni Kurulan Sunucular ve Eski Sunucuları Kapatma:

2023 yılı içerisinde yaklaşık olarak 15 yeni sunucu kurulmuş olup 20 sub domain açılmıştır. Bunlara bağlı olarak da yaklaşık 20 yeni veri tabanı oluşturulmuştur. Sürekliliği biten sunucuların, subdomain'lerin ve veri tabanlarının kapatılması sağlanmıştır.

Sunucu Grubu 10 g Yükseltme ve Sanallaştırma Güncelleme:

Sistem odamızdaki sunucu gruplarımızdan biri olan cluster grubunda yer sunucular 1G ethernet bağlantısından 10G'ye yükseltilmiştir. Donanım ve sanallaştırma hipervizörü üzerinde 10G

switching işlemleri gerçekleştirilmiştir. Yaygın güvelik zafiyetlerinden korunmak amacıyla bu sunucu grubunun sanallaştırma hipervizörü, yöneti ve diğer bileşenlerinin de yeni versiyona yükseltilmesi sağlanmıştır.

Merkezi Tarama Sunucusu:

Tarayıcı cihazlarında taranan evrakların birim personellerinin ortak bir klasör üzerinden erişebilmesi için ortak bir tarama sunucusu kurulmuştur. Kurulan bu sunucu üzerinde tüm idari birimler için kullanıcı ve klasörler oluşturulmuştur.

Cumhurbaşkanlığı Bilgi Güvenliği Regülasyonu:

Cumhurbaşkanlığı İletişim Dairesi Başkanlığı tarafından sektördeki güvenlik kuruluşlarıyla birlikte hazırlanmış olan bilgi güvenliği rehberinin uygulamaya alınması ile ilgili olarak kamu kurum ve kuruluşları ile büyük ölçekli bilişim alt yapısı bulunan ve hizmet veren özel sektör kuruluşlarına genelgeler gönderilmektedir.

Genelge ilk defa 5 Temmuz 2019'da kurumlara iletilmiş ilk 6 ayda veri envanterinin hazırlanması sonraki 12 ayda uygulamaya yönelik tedbirlerin alınması ve sonraki dönemde ise sıkılaştırmaya yönelik tedbirlerin yapılması beklenmektedir. Genelge içerisinde aynı zamanda çeşitli tablolar ve anket gibi bilgi güvenliğine yönelik uygulamalar da yer almaktadır. Genelgenin isterleri doğrultusunda çalışma tamamlanmış olup üniversitemiz iç denetim birimi tarafından denetimler gerçekleştirilmektedir. 2024 yılı itibariyle de dış denetim beklenmektedir.

Siber Güvenlik Farkındalık Eğitimi ve Oltalama Çalışması:

Bilgi İşlem Daire Başkanlığımız çatısı altında faaliyet gösteren SOME yapımız çalışmaları kapsamında yıl içerisinde belirli dönemlerde son kullanıcılara (idari-akademik personel) yönelik siber güvenlik farkındalık eğitimleri düzenlenmektedir. 2023 yılında kullanıcılara

farkındalık eğitiminin verilmesinin ardından oltalama çalışması yapılarak sonuçları değerlendirilmiştir.

Merkezi Log Sunucusu Kurulumu:

Sunucu loğlarımızı merkezi bir yerde toplanıp yönetilebilmesi amacıyla merkezi log sunucusu kurularak devreye alınmıştır.

Güvenli VPN Kurulumu:

Kampüs ağı dışından kampüs ağına bağlantı kurmamızı sağlayan Virtual Private Network ağının daha güvenli hale getirilebilmesi ve VPN ile bağlantı sağlayan kullanıcılara katı güvenlik kuralları uygulanabilmesi gibi amaçlar başta olmak üzere literatürde önerilen güvenli VPN kurulumu yapılarak devreye alınmıştır.

Penetrasyon ve Sızma Testi:

Üniversitemiz bünyesinde geliştirilen yazılımların sızma testlerinin yapılması, mobil uygulamaların sızma testlerinin yapılması, network ürünlerinin güvenlik yönüyle test edilmesi, sosyal mühendislik çalışmaları,

sunucuların ve hipervisörlerin güvenlik testlerinin yapılması amacıyla gerçekleştirilecek olan tüm penetrasyon testleri daire başkanlığımız personeline SOME birimi çalışmaları kapsamında gerçekleştirilmektedir. Yılda iki sefer yapılan düzenli penetrasyon testi kapsamında tespit edilen zafiyetler SOME'nin regülasyonunda oluşturulan zafiyet bulgu formu ile ilgili yazılım ekibine / firmaya iletilir. İletilen zafiyet bulgu formunda açıklama, detaylar ve nasıl kapatılacağına dair öneriler yer alır. Yapılan zafiyet giderme işleminin detaylarını olduğu zafiyet kapatma formu da iletilerek zafiyet giderildikten sonra tekrar alınması sağlanır. Bu formlar zafiyetin etkilendiği farklı sistemlerde daha sonra tekrar yaşanmasına karşın arşivlenir.

Dağıtım Listesi Güncelleme:

Göreve yeni başlayan bir personelin idari veya akademik kategorisine göre otomatik olarak mail hesabı oluşturulması

gibi bu senaryoya otomatik olarak açılan mail hesabının ilgili dağıtım grubuna eklenmesi ve işten ayrılan personel için de aynı şekilde dağıtım grubundan silinmesi entegrasyon bulunan tek şifre ve personel daire başkanlığı personel ekleme NEBİS ekranı üzerinde gerekli düzenlemelerin yapılması hususunda bu eksikliğin otomatik yapılmaması tespit edilmiş olup yazılımsal olarak yapılması sağlanmıştır.

IP Santral Kurumları:

Üniversitemiz Birimlerinde kullanılmakta olan analog santraller yerine başkanlığımız tarafından IP santraller kurulmaktadır. Kullanılması ve yönetimi kolay olan santral, IP altyapısı ile çalışmakta ekstra kablolama çalışmasına ve telefon başına lisanslamaya gerek kalmamaktadır. Üniversitemize ait yeni oluşturulan lokasyonlarda IP santralleri kurularak devreye alma, telefon ayarlarını yapma, son kullanıcı destek gibi çalışmalar gerçekleştirilmiştir.

Otomasyonlar:

Üniversitemizde kullanılmakta olan tüm otomasyonlara ait (Öğrenci, Personel, Ek Ders, Bap, vb) 2023 yılı bakım onarım sözleşmeleri daire başkanlığımız bünyesinde gerçekleştirilmiştir.

Ses Taşıma Hizmet Alımı:

Üniversitemizde kullanılan analog hatların ses taşıma hizmeti olarak temin edilmesi sağlanmış olup 2023 yılı içerisinde ses taşıma hizmetinin teknik takibi daire başkanlığımız bünyesinde yapılmaktadır.

Hizmet İçi Eğitimler (WEB, İnternet vs.)

2023 yılı içerisinde Başkanlığımız bünyesindeki personel tarafından farklı eğitimler verilmiştir. E-Doğrudan Temin Sistemi Eğitimi (talep eden birimlere) Elektronik Belge Yönetim Sistemi Eğitimi (talep eden birimlere)Ek Ders Otomasyonu Eğitimleri (Mutemetlere ve talep eden birimlere) Ders Programı Sistemi Eğitimi (Akademik Personele)

E-İmza Temin Edilmesi İşlemleri

2023 yılı içerisinde akademik/idari personele ait e-imza yeni/güncelleme talepleri EBYS üzerinden alınmakta olup gelen talepler incelenmekte ve uygun görülenlere e imza (Tübitak Kamu SM den) temin edilmektedir.

Ulaknet İnternet Çalışmaları:

Üniversitemiz İnternet sağlayıcı olarak Tübitak ULAKBİM'den hizmet almakta olup ULAKNET ağına bağlıdır.

Üniversitemiz internet hızı ulaknet ile yapılan yazışmalar sonucunda internet hızımız Seydişehir ve Ereğli, yerleşkelerimizde 150 mb den 400 mb'ye çıkartılmıştır. Zafer yerleşkemizde ULAKNET ve Belediye ile olan yazışmalarımız sonucu 8 core fiber kablo çekilmiştir. Bu sayede fiber bağlantı olmayan hiçbir noktamız kalmamıştır.

Lisans Temini:

2023 yılı içerisinde birimlerden gelen bilgisayar program talepleri ile işletim sistemi dâhil olmak üzere sunucular için

gerekli olan her türlü lisansların takibi temini, güncellenmesi Başkanlığımız tarafından yapılmaktadır.

Sistem Alt Yapısı Çalışmaları:

2023 yılı içerisinde 218 adet sub domain açılmış olup, yönlendirmeleri yapılarak devreye alınmıştır. 2023 yılı içerisinde 12 yeni sunucu kurulumu yapılarak devreye alınmıştır. Erbakan.edu.tr uzantılı tüm domainlerimizin güvenliğini sağlamak amacıyla yeni SSL sertifikası temin edilerek tüm sunucularımızda kurulmuştur. Tek şifre üzerinden yapılan kimlik doğrulama işlemine ek güvenlik önlemleri getirilmiştir.

USOM bekleyen talepler kapatılmıştır. OLTA bekleyen talepler kapatılmıştır. Yurt dışına asla yayın yapmayacağı tespit edilen sunucuların yurt dışı erişimleri kapatılmıştır. Sunucu ve bileşen güncelleştirmeleri yapılmıştır. Security update geçilmiştir.

Teknik Servis Alt Yapı Çalışmaları

Üniversitemiz fakülte laboratuvarlarıyla idari birimlerde kullanımı ömrünü tamamlamış bilgisayarlar üzerinde donanım iyileştirmeleri yapılarak tasarruf edilmesi sağlanmıştır.

Üniversitemiz akademik ve idari birimlerinin talep yönetim sistemi üzerinden iletmış olduğu 1210 farklı teknik servis sorunu giderilmiştir.

Altyapı Çalışmaları

Ahmet Keleşoğlu Eğitim Fakültesi, Sosyal Beşeri Bilimler Fakültesi, Zafer Yerleşkesi binamızda yerleşkesinde mevcutta bulunan kablosuz erişim cihazları WI-FI 6 destekli yeni nesil cihazlar ile değiştirilmiştir.

Üniversitemizin tüm network altyapısını sağlayan eski ana omurga cihazı yeni omurga cihazı ile değiştirilerek devreye alınmıştır.

Üniversitemiz tüm yerleşkelerinde kullanılmakta olan fiber hatların periyodik ölçümleri

yapılarak arıza, zayıflama ve benzeri sorunları tespit edilerek giderilmiştir. Üniversitemiz personelinin üniversite ağı dışından kurum ağına başlanması için kullanılan sistem yenilenmiş ve kullanımına sunulan SSL VPN hizmeti devreye alınmıştır.

Yeni Mühendislik ve Mimarlık Fakültelerimizin kablolu ve kablosuz internet altyapısı cihaz kurulumları tamamlanarak devreye alınmıştır.

Seydişehir yerleşkemizde bulunan tüm birimlerimiz için indoor ve outdoor WI-FI altyapısı kurularak tüm öğrenci ve personelin kullanıcı için kablosuz ağ yayını başlatılmıştır.

Ereğli yerleşkemizde bulunan ve depremden etkilenen MYO binasındaki ana sistem odamız Adalet MYO binasına taşınma işlemi için gerekli altyapı oluşturularak yeni yerinde çalıştırılmıştır.

Rektörlük binası açık alanlar(otopark) için kablosuz kamera

altyapısı planlanarak devreye alınmıştır.

Köyceğiz yerleşkesinde bulunan ve merkezi sistemde çalışan bilgisayar laboratuvarları için network altyapısının güçlendirilerek uplink hızlarının 10G ye yükseltilmesi yapıldı. Network altyapısında kullanılan DNS, DHCP, WI-FI Controller cihazlarının yedekleme sistemi devreye alınmıştır.

Üniversitemiz bünyesinde Dış Hekimliği Fakültesi ve Tıp Fakültesi için yapılacak olan e-sınav sistemleri için gerekli kablosuz bağlantı altyapısı planlanarak devreye alınmıştır. Santral altyapımızda dış aramalar için hizmet firması değişikliği nedeniyle yeni firmaya geçiş işlemleri sorunsuz olarak gerçekleştirilmiştir.

Tıp Fakültesi Dekanlık binası için toplam 155 adet kamera ve kayıt cihazları için ip network altyapısı oluşturularak, kurulumları yapılmış ve yeni kamera kayıt sistemi devreye alınmıştır.

FAALİYETLERE İLİŞKİN BİLGİ VE DEĞERLENDİRMELER

B-Performans Bilgileri

1. Program, Alt Program, Faaliyet Bilgileri

1.4. Yayın Faaliyetleri

Yayın Türü	Sayısı (Adet)
Uluslararası SCI, SSCI, AHCI, SCI-Expanded kapsamına giren dergilerde yapılan yayın sayısı	971
Uluslararası hakemli diğer dergilerde yapılan yayın sayısı	659
Ulusal hakemli dergilerde yapılan yayın sayısı	498
Uluslararası bilimsel toplantılarda sunulan bildiri sayısı	1.256
Ulusal bilimsel toplantılarda sunulan bildiri sayısı	322
Kitap	641

Tablo 46: 2023 Yılı Yayınlarla İlgili Faaliyet Bilgileri



FAALİYETLERE İLİŞKİN BİLGİ VE DEĞERLENDİRMELER

B-Performans Bilgileri

1. Program, Alt Program, Faaliyet Bilgileri

1.5. Sosyal ve Kültürel Faaliyetler

Üniversitemiz öğrencilerin ilgi alanlarına göre boş zamanlarını değerlendirmek ve eğlenme alışkanlığı kazanmalarını sağlamak, güzel sanatlarla ilgili faaliyetleri izlemelerini ve katılımlarını sağlamak ve yeni ilgi alanları kazanmalarına

imkân sağlayarak yeteneklerinin ve kişiliklerinin sağlıklı bir şekilde gelişmesine imkân vermek amacıyla çeşitli kültürel etkinlikler düzenlemektedir.

Üniversitemizde, öğrencilerimizin kültürel ve sportif etkinliklerini geliştire- bilmeleri amacıyla 2023 yılında

öğrenci topluluğu sayımız 206 adettir.

Ayrıca öğrencilerin boş zamanlarını değerlendirmek amacıyla çeşitli alanlarda uzman öğretiler temin edilmekte, bu alanlarda eğitim ve kurs verilmektedir.



FAALİYETLERE İLİŞKİN BİLGİ VE DEĞERLENDİRMELER

B-Performans Bilgileri

1. Program, Alt Program, Faaliyet Bilgileri

1.5. Sosyal ve Kültürel Faaliyetler

	Sayısı (Adet)
Sempozyum ve Kongre	404
Konferans	178
Panel	57
Seminer	113
Açık Oturum	23
Söyleşi	88
Tiyatro	10
Konser	143
Sergi	123
Turnuva	10
Teknik Gezi	84
Eğitim Semineri	330
Fuar	25

Tablo 47: 2023 Yılı Sosyal Faaliyetleri



FAALİYETLERE İLİŞKİN BİLGİ VE DEĞERLENDİRMELER

B-Performans Bilgileri

1. Program, Alt Program, Faaliyet Bilgileri

1.5. Sosyal ve Kültürel Faaliyetler

Etkinlikler

ETKİNLİK/FAALİYET ADI	ETKİNLİK TARİHİ
* N'kep Takım Organizasyonu	20.02.2023
* Arama Kurtarma Eğitimi	17.03.2023
* Siber Güvenlik Eğitimi	21.03.2023
* İşçi Mevzuatı ve İşçilerin Sorumluluğu Eğitimi	18.05.2023
* Kadınhanı Kentsel Doğa Yürüyüşü	27.05.2023
* Hijyen ve Sanitasyon Eğitimi	14.06.2023
* Takkeli Dağ Yamaç Paraşütü Etkinliği	24.06.2023
* Isparta Melikler Yaylası Doğa Yürüyüşü Etkinliği	15.07.2023
* Antalya Beşkonak Rafting Etkinliği	30.07.2023
* Atık Yönetimi Hizmet İçi Eğitim Çalışmalarımız	01.09.2023
* Başkanlığımızca Beyşehir Gezisi Düzenlendi	04.09.2023
* Alanya İncekum Donanımlı Tüplü Dalış Etkinliği	16.09.2023
* İş Ahlakı ve Etik Değerler" Eğitimi	25.09.2023
* Mevlit Kandili Kutlaması	26.09.2023
* Hadim Göksu Yerköprü Şelalesi" Gezi Etkinliği	02.10.2023
* ÜNİ101FEST'23 Etkinliği	16.10.2023
* Birimler Arası Halı Saha Futbol Turnuvası	17.10.2023
* Oryantasyon Eğitimi	19.10.2023
* Yeşilay Eğitimi	25.10.2023
* KOP Ziyareti	02.11.2023
* 9. Geleneksel Spor Şenlikleri Halı Saha Turnuvası	02.11.2023
* Kültür Sanat ve Edebiyat Topluluğu Turan Eğitimi	03.11.2023
* KOP Proje Sunum Ziyareti	08.11.2023
* Meram Belediyesi Gençlik ve Spor Hizmetleri Müdürlüğü'ne Ziyaret	09.11.2023
* MEVKA Ziyareti	10.11.2023
* Doğa Yürüyüşü Etkinliği	12.11.2023
* Atık Yönetimi Eğitimi	24.11.2023
* Konya Ticaret Borsası Ziyareti	29.11.2023
* Asil Memurluğa Hak Kazanan Personellere Teşekkür Belgesi	01.12.2023
* Vuslat Vakti Uluslararası Anma Törenleri (Şeb-i Arûs)	07.12.2023
* Konya Teknokent Ziyareti	14.12.2023
* Oryantiring Etkinliği	21.12.2023
* Mutfakta Besin Hazırlama ve Pişirme Yöntemleri Eğitimi	22.12.2023
* Yiyecek ve İçecek Servis Yöntemleri Eğitimi	22.12.2023
* Masa Tenisi Turnuvası	26.12.2023
* Konya Çalışma ve İş Kurumu İl Müdürlüğü'ne Teşekkür Ziyareti	27.12.2023
* Konya İl Afet ve Acil Durum Müdürlüğü'ne (AFAD)	29.12.2023

FAALİYETLERE İLİŞKİN BİLGİ VE DEĞERLENDİRMELER

B-Performans Bilgileri

1. Program, Alt Program, Faaliyet Bilgileri

1.6. Yatırım Faaliyetleri

1.6.1. Eğitim Sektörü

Derslik ve Merkezi Birimler Projesi

DERSLİK VE MERKEZİ BİRİMLER	
Sektör	Eğitim
Proje No	2011H03-1423
Proje Adı	Derslik ve Merkezi Birimler
Proje Yeri	Konya
Karakteristik	Mühendislik Fak.(62.000 m2) Ereğli MYO (7.000 m2)
Başlama-Bitiş Yılı	2011-2025
Proje Tutarı (TL)	356.534.000 TL

Projenin 2023 yılı yatırım programındaki ödeneği 6.000.000 TL. iken yıl içinde yapılan revizelerle toplam ödenek 63.132.000 TL.'ye ulaşmıştır.

Yıl içinde bu ödeneğin 24.483.393 TL.si harcanmıştır.

Projenin 2023 yılı nakdi gerçekleşmesi % 39 olmuştur.



Proje kapsamında yürütülen faaliyetler şunlardır;

Necmettin Erbakan Üniversitesi Laboratuvar B-C Blokları İkmal İnşaatı Yapım İşi

Köyceğiz
Kampüsümüzde kapalı
alanı 11.290,24 m2

olan "Laboratuvar B-C Blokları İkmal İnşaatının" yapılması planlanmış ve 30.09.2015 tarihinde yapım ihalesi yapılmıştır.

Fakat yüklenici firma taahhütlerini yerine getiremediği için sözleşme feshedilmiştir.

İkmal inşaatı olarak yeniden ihalesi yapılan işin sözleşmesi 13.10.2023 tarihinde imzalanmış olup, yapımı devam etmektedir.

Bu iş için 2023 yılı bütçesinden 22.711.450,25 TL (KDV dahil) ödeme yapılmıştır.



FAALİYETLERE İLİŞKİN BİLGİ VE DEĞERLENDİRMELER

B-Performans Bilgileri

1. Program, Alt Program, Faaliyet Bilgileri

1.6. Yatırım Faaliyetleri

1.6.1. Eğitim Sektörü

Çeşitli Ünitelerin Etüd Projesi

ÇEŞİTLİ ÜNİTELERİN ETÜD PROJESİ	
Sektör	Eğitim
Proje No	2023H03-212152
Proje Adı	Çeşitli Ünitelerin Etüd Projesi
Proje Yeri	Konya
Karakteristik	Etüt-Proje
Başlama-Bitiş Yılı	2023-2023
Proje Tutarı (TL)	4.218.220 TL

Projenin 2023 yılı yatırım programındaki ödeneği 200.000 TL olup, yıl içinde revize edilerek 585.000 TL olmuştur. Bu ödenekten 292.758 TL harcama yapılmış ve 2023 yılı nakdi gerçekleşmesi %50 olmuştur. Proje kapsamında yürütülen faaliyetler:

Necmettin Erbakan Üniversitesi Spor Kompleksi Projelerinin Hazırlanması İşi

Necmettin Erbakan Üniversitesi Spor Kompleksi Projelerinin Hazırlanması İşi 4734 Sayılı Kanununun 21/b maddesine göre ihale edilmiştir. Bu iş için 2023 yılı bütçesinden

3.094.800,00 TL (KDV dahil) harcama yapılmıştır.

NEÜ Köyceğiz Yerleşkesi Sağlık Bilimleri Fakültesi Avan Proje Çizimi (10000 metrekare) ve 3D Görsellerin Hazırlanması İşi

NEÜ Köyceğiz Yerleşkesi Sağlık Bilimleri Fakültesi Avan Proje Çizimi (10000 metrekare) ve 3D Görsellerin Hazırlanması İşi doğrudan temin usulü ile ihale edilmiş olup, bu iş için 2023 yılı bütçesinden 250.160,00 TL (KDV dahil) harcama yapılmıştır.

Kemal Akman MYO Binası için Bina Performans Analizi İşi

Kemal Akman MYO Binası için Bina Performans Analizi İşi doğrudan temin usulü ile ihale edilmiş olup, bu iş için 2023 yılı bütçesinden 118.000,00 TL (KDV dahil) harcama yapılmıştır.

NEÜ Ereğli Yerleşkesi Yemekhane Binası İçin Zemin ve Temel Etüdü Yapılması İşi

NEÜ Ereğli Yerleşkesi Yemekhane Binası İçin Zemin ve Temel Etüdü Yapılması İşi doğrudan temin usulü ile ihale edilmiş olup, bu iş için 2023 yılı bütçesinden 59.000,00 TL (KDV dahil) harcama yapılmıştır.

FAALİYETLERE İLİŞKİN BİLGİ VE DEĞERLENDİRMELER

B-Performans Bilgileri

1. Program, Alt Program, Faaliyet Bilgileri

1.6. Yatırım Faaliyetleri

1.6.1. Eğitim Sektörü

Çeşitli Ünitelerin Etüd Projesi

NEÜ Köyceğiz Yerleşkesi Mühendislik Mimarlık Fak. Önü ile Müh. Fak. Laboratuvar Çevresine ait Çevre Düzenleme (Peyzaj Tasarımı, Sulama) proje çizimi ve sunumu ile ihale dokümanlarının hazırlanması işi

NEÜ Köyceğiz Yerleşkesi Mühendislik Mimarlık Fak. Önü ile Müh. Fak. Laboratuvar Çevresine ait Çevre Düzenleme (Peyzaj Tasarımı, Sulama) proje çizimi ve sunumu ile ihale dokümanlarının hazırlanması işi doğrudan temin usulü ile ihale edilmiş olup, bu iş için 2023 yılı bütçesinden 516.000,00 TL (KDV dahil) harcama yapılmıştır.

NEÜ Köyceğiz Yerleşkesi Laboratuvar A-B Blokları Cephesine Çelik Proje Hazırlanması İşi

NEÜ Köyceğiz Yerleşkesi Laboratuvar A-B Blokları Cephesine Çelik Proje Hazırlanması İşi doğrudan temin usulü ile ihale edilmiş olup, bu iş için 2023 yılı bütçesinden 11.800,00 TL (KDV dahil) harcama yapılmıştır.

NEÜ Kemal Akman MYO Zemin ve Temel Etüdü Yapılması İşi

NEÜ Kemal Akman MYO Zemin ve Temel Etüdü Yapılması İşi doğrudan temin usulü ile ihale edilmiş olup, bu iş için 2023 yılı bütçesinden 133.060,00 TL (KDV dahil) harcama yapılmıştır.

NEÜ Ereğli Yerleşkesi MYO Binası 7000 m2 Isıtma Tesisatı Uygulama Projeleri, Hesap Raporları Yaklaşık Maliyet ve Teknik Şartnamelerinin Hazırlanması İşi

NEÜ Ereğli Yerleşkesi MYO Binası 7000 m2 Isıtma Tesisatı Uygulama Projeleri, Hesap Raporları Yaklaşık Maliyet ve Teknik Şartnamelerinin Hazırlanması İşi doğrudan temin usulü ile ihale edilmiş olup, bu iş için 2023 yılı bütçesinden 35.400,00 TL (KDV dahil) harcama yapılmıştır.

FAALİYETLERE İLİŞKİN BİLGİ VE DEĞERLENDİRMELER

B-Performans Bilgileri

1. Program, Alt Program, Faaliyet Bilgileri

1.6. Yatırım Faaliyetleri

1.6.1. Eğitim Sektörü

Kampüs Altyapısı

KAMPÜS ALTYAPISI	
Sektör	Eğitim
Proje No	2023H03-212727
Proje Adı	Kampüs Altyapısı
Proje Yeri	Konya
Karakteristik	Kn.El.Su Çev.D. D.Gaz Yol Isı Mrk. Art. Trf. Tlf. Peyzaj
Başlama-Bitiş Yılı	2023-2025
Proje Tutarı (TL)	40.000.000 TL

Projenin 2023 yılı yatırım programındaki ödeneği 21.500.000 TL. iken yapılan revizelerle 7.181.780 TL.'ye düşmüştür. Bu ödeneğin 749.375 TL'si harcanmıştır. Projenin nakdi gerçekleşmesi %10 olmuştur.

[Köyceğiz Yerleşkesi Mühendislik Fakültesi Peyzaj, Altyapı ve Çevre Düzenlemesi Yapım İş](#)

Köyceğiz Yerleşkesi Mühendislik Fakültesi Peyzaj, Altyapı Ve Çevre Düzenlemesi Yapım İşinin sözleşmesi 14.391.531,89 TL bedelle 17.11.2023 tarihinde imzalanmış olup, yapımı devam etmektedir.

Bu iş için 2023 yılı bütçesinden 631.537,20 TL (KDV dahil) harcama yapılmıştır.

[NEU Köyceğiz Yerleşkesi Sağlık Bilimleri Fakültesi Bina İnşaatına Elektrik Hattı Tesis Edilmesi İş](#)

NEU Köyceğiz Yerleşkesi Sağlık Bilimleri Fakültesi Bina İnşaatına Elektrik Hattı Tesis Edilmesi İş doğrudan temin usulü ile ihale edilmiş olup, bu iş için 2023 bütçesinden 117.837,90 TL (KDV dahil) harcama yapılmıştır.



FAALİYETLERE İLİŞKİN BİLGİ VE DEĞERLENDİRMELER

B-Performans Bilgileri

1. Program, Alt Program, Faaliyet Bilgileri

1.6. Yatırım Faaliyetleri

1.6.1. Eğitim Sektörü

Muhtelif İşler Projesi Kapsamında Yapılan Bina Bakım Onarım İşleri

[Mühendislik Mimarlık Fakültesi Yemekhanesi Elektrik ve Mekanik Tesisat Yapım İş](#)

Mühendislik Mimarlık Fakültesi Yemekhanesi Elektrik ve Mekanik Tesisat Yapım İşi'nin sözleşmesi 23.03.2023

tarihinde 1.417.000,00 TL sözleşme bedeliyle yapılmış olup, 07.04.2023 tarihinde tamamlanarak hizmete alınmıştır.

Mühendislik Mimarlık Fakültesi Yemekhanesi Elektrik ve Mekanik

Tesisat Yapım İş için 2023 yılı bütçesinden 1.672.060,00 TL (KDV dahil) harcama yapılmıştır.



FAALİYETLERE İLİŞKİN BİLGİ VE DEĞERLENDİRMELER

B-Performans Bilgileri

1. Program, Alt Program, Faaliyet Bilgileri

1.6. Yatırım Faaliyetleri

1.6.1. Eğitim Sektörü

Muhtelif İşler Projesi Kapsamında Yapılan Bina Bakım Onarım İşleri

Dış Hekimliği Fakültesi Yanı Kantin Yapılması İşi

Dış Hekimliği Fakültesi
Yanı Kantin Yapılması
İşi'nin sözleşmesi
16.02.2023 tarihinde

1.749.000,00 sözleşme
bedeliyle yapılmış olup,
25.06.2023 tarihinde
tamamlanarak hizmete
alınmıştır.

Dış Hekimliği
Fakültesi Yanı Kantin
Yapılması İşi için
2023 yılı bütçesinden
2.221.727,85 TL (KDV
dahil) harcama
yapılmıştır.



Necmettin Erbakan Üniversitesi Rektörlüğü A Blok 3.Kat VRF Sistemi Yapım İşi

Necmettin Erbakan
Üniversitesi Rektörlüğü
A Blok 3. Kat VRF
Sistemi Yapım İşi'nin
sözleşmesi 20.10.2023
tarihinde 1.092.000,00
TL sözleşme bedeliyle
yapılmış olup,
07.12.2023 tarihinde

tamamlanarak hizmete
alınmıştır.

Necmettin Erbakan
Üniversitesi Rektörlüğü
A Blok 3.Kat VRF
Sistemi Yapım İşi için
2023 yılı bütçesinden
1.386.501,58 TL
(KDV dahil) harcama
yapılmıştır.



FAALİYETLERE İLİŞKİN BİLGİ VE DEĞERLENDİRMELER

B-Performans Bilgileri

1. Program, Alt Program, Faaliyet Bilgileri

1.6. Yatırım Faaliyetleri

1.6.1. Eğitim Sektörü

Muhtelif İşler Projesi Kapsamında Yapılan Bina Bakım Onarım İşleri

Necmettin Erbakan Üniversitesi Konya Merkez Yerleşkelerinde Hizmet Veren Eğitim ve İdari Binaları Asansörlerinin 10.01.2023 - 31.12.2023 Tarihleri Arasında Periyodik Bakım Onarım ve İşletilmesi İşi

Necmettin Erbakan
Üniversitesi Konya
Merkez Yerleşkelerinde

Hizmet Veren Eğitim
ve İdari Binaları
Asansörlerinin
10.01.2023 - 31.12.2023
Tarihleri Arasında
Periyodik Bakım
Onarım ve İşletilmesi
İşi 10.01.2023 tarihinde
683.928,00 TL
sözleşme bedeliyle
imzalanmış olup,
31.12.2023 tarihinde
hizmet sözleşmesi
tamamlanmıştır.

Bu iş için 2023 yılı
bütçesinden 709.233,34
TL (KDV dahil) harcama
yapılmıştır.

Dış Hekimliği
Fakültesi Yanı Kantin
Yapılması İşi için
2023 yılı bütçesinden
2.221.727,85 TL (KDV
dahil) harcama
yapılmıştır.



FAALİYETLERE İLİŞKİN BİLGİ VE DEĞERLENDİRMELER

B-Performans Bilgileri

1. Program, Alt Program, Faaliyet Bilgileri

1.6. Yatırım Faaliyetleri

1.6.1. Eğitim Sektörü

Kampüs Altyapısı Kapsamında Yapılan Diğer İşler :

NEÜ Tıp Fakültesi Kozmetoloji Ünitesi Tadilat Yapılması İş

NEÜ Tıp Fakültesi
Kozmetoloji Ünitesi
Tadilat Yapılması İş
doğrudan temin usulü
ile ihale edilmiş olup,
bu iş için 2023 yılı
bütçesinden 139.240,00
TL (KDV dahil) harcama
yapılmıştır.

Necmettin Erbakan Üniversitesi Köyceğiz Yerleşkesi Güneş Enerji Santrali Kompanzasyon Yapım İş

Necmettin Erbakan
Üniversitesi Köyceğiz
Yerleşkesi Güneş Enerji
Santrali Kompanzasyon
Yapım İş doğrudan
temin usulü ile
ihale edilmiş olup,
bu iş için 2023 yılı
bütçesinden 41.749,58
TL (KDV dahil) harcama
yapılmıştır.

Havacılık ve Uzay Bilimleri Fakültesi Binası (Ortak Derslikler) Vrf Sistemi Tamiri Yapım İş

Havacılık ve Uzay
Bilimleri Fakültesi Binası
(Ortak Derslikler) Vrf

Sistemi Tamiri Yapım
İşi doğrudan temin
usulü ile ihale edilmiş
olup, bu iş için 2023 yılı
bütçesinden 34.102,00
TL (KDV dahil) harcama
yapılmıştır.

Havacılık ve Uzay Bilimleri Fakültesi Dekanlık Binası Tadilatı ve Muhtelif İşler Yapılması İş

Havacılık ve Uzay
Bilimleri Fakültesi
Dekanlık Binası Tadilatı
ve Muhtelif İşler
Yapılması İş doğrudan
temin usulü ile ihale
edilmiş olup, bu iş için
2023 yılı bütçesinden
499.848,00 TL (KDV
dahil) harcama
yapılmıştır.

Köyceğiz Yerleşkesi Prefabrik Demontaj ve Montajı ile Altyapısının Hazırlanması Yapım İş

Köyceğiz Yerleşkesi
Prefabrik Demontaj ve
Montajı ile Altyapısının
Hazırlanması Yapım İş
doğrudan temin usulü
ile ihale edilmiş olup,
bu iş için 2023 yılı
bütçesinden 232.830,52
TL (KDV dahil) harcama

yapılmıştır.

NEÜ Rektörlük Konutu Jeneratör Yapım İş

NEÜ Rektörlük Konutu
Jeneratör Yapım İş
doğrudan temin usulü
ile ihale edilmiş olup,
bu iş için 2023 yılı
bütçesinden 67.850,00
TL (KDV dahil) harcama
yapılmıştır.

Rektörlük Konutu Fotoselli Kapı Yapılması İş

Rektörlük Konutu
Fotoselli Kapı Yapılması
İşi doğrudan temin
usulü ile ihale edilmiş
olup, bu iş için 2023 yılı
bütçesinden 40.800,00
TL (KDV dahil) harcama
yapılmıştır.

NEÜ Rektörlük Konutu Peyzaj İş

NEÜ Rektörlük Konutu
Peyzaj İş doğrudan
temin usulü ile ihale
edilmiş olup, bu iş için
2023 yılı bütçesinden
15.720,00 TL (KDV
dahil) harcama
yapılmıştır.

Rektörlük Konutu Ve Ahmet Keleşoğlu Eğitim Fakültesi Tadilat Yapım İş

Rektörlük Konutu Ve
Ahmet Keleşoğlu Eğitim
Fakültesi Tadilat Yapım
İşi doğrudan temin
usulü ile ihale edilmiş
olup, bu iş için 2023 yılı
bütçesinden 177.600,00
TL (KDV dahil) harcama
yapılmıştır.

Eski Mühendislik Fakültesi Binası Tadilat İş

Eski Mühendislik
Fakültesi Binası
Tadilat İş doğrudan
temin usulü ile ihale
edilmiş olup, bu iş için
2023 yılı bütçesinden
429.600,00 TL
(KDV dahil) harcama
yapılmıştır.

NEÜ Mimarlık ve Mühendislik Fakültesi Bulaşıkhanesi Davlumbaz Havalandırma Tesisatı Yapım İş

NEÜ Mimarlık ve
Mühendislik Fakültesi
Bulaşıkhanesi Davlumbaz
Havalandırma Tesisatı
Yapım İş doğrudan

temin usulü ile ihale
edilmiş olup, bu iş için
2023 yılı bütçesinden
46.440,00 TL (KDV
dahil) harcama
yapılmıştır.

NEÜ Tıp Fakültesi K Blok Döşeme Kaplaması Yapım İş

NEÜ Tıp Fakültesi
K Blok Döşeme
Kaplama Yapım İş
doğrudan temin usulü
ile ihale edilmiş olup,
bu iş için 2023 yılı
bütçesinden 99.072,00
TL (KDV dahil) harcama
yapılmıştır.

NEÜ Ereğli Yerleşkesi Muhtelif Binalarında Tadilat Yapım İş

NEÜ Ereğli Yerleşkesi
Muhtelif Binalarında
Tadilat Yapım İş
doğrudan temin
usulü ile ihale edilmiş
olup, bu iş için 2023
yılı bütçesinden
360.000,00 TL
(KDV dahil) harcama
yapılmıştır.

NEÜ Dış Hekimliği Fakültesi Binası Çevresi Peyzaj Düzenleme Yapım İş

NEÜ Dış Hekimliği
Fakültesi Binası Çevresi
Peyzaj Düzenleme
Yapım İş doğrudan
temin usulü ile ihale
edilmiş olup, bu iş için
2023 yılı bütçesinden
138.300,00 TL (KDV
dahil) harcama
yapılmıştır.

Ahmet Keleşoğlu Yerleşkesi Türk Müziği Devlet Konservatuvarı Çalgı Yapım Bakım Onarım Atölyesi Merkezi Süpürge Yapım İş

Ahmet Keleşoğlu
Yerleşkesi Türk Müziği
Devlet Konservatuvarı
Çalgı Yapım Bakım
Onarım Atölyesi
Merkezi Süpürge Yapım
İşi doğrudan temin
usulü ile ihale edilmiş
olup, bu iş için 2023 yılı
bütçesinden 61.800,00
TL (KDV dahil) harcama
yapılmıştır.

NEÜ Rektörlük Çevre Tadilat İşi

NEÜ Rektörlük Çevre Tadilat İşi doğrudan temin usulü ile ihale edilmiş olup, bu iş için 2023 yılı bütçesinden 516.000,00 TL (KDV dahil) harcama yapılmıştır.

Uygulamalı Bilimler Fakültesi Yemekhane Tadilatı İşi

Uygulamalı Bilimler Fakültesi Yemekhane Tadilatı İşi doğrudan temin usulü ile ihale edilmiş olup, bu iş için 2023 yılı bütçesinden 402.000,00 TL (KDV dahil) harcama yapılmıştır.

Seydişehir Yerleşkesi Spor Salonu Çatı Onarım İşi

Seydişehir Yerleşkesi Spor Salonu Çatı Onarım İşi doğrudan temin usulü ile ihale edilmiş olup, bu iş için 2023 yılı bütçesinden 114.000,00 TL (KDV dahil) harcama yapılmıştır.

Deneyisel Tıp Araştırma Ve Uygulama Merkezi Toprak Altı Isıtma Hattının Yenilenmesi Yapım İşi

Deneyisel Tıp Araştırma Ve Uygulama Merkezi Toprak Altı Isıtma Hattının Yenilenmesi

Yapım İşi doğrudan temin usulü ile ihale edilmiş olup, bu iş için 2023 yılı bütçesinden 360.000,00 TL (KDV dahil) harcama yapılmıştır.

NEÜ Köyceğiz Yerleşkesi Muhtelif Alüminyum Doğrama Tadilatları, Turnike Korkulukları ve Fotosel Kapı Yapım İşi

NEÜ Köyceğiz Yerleşkesi Muhtelif Alüminyum Doğrama Tadilatları, Turnike Korkulukları ve Fotosel Kapı Yapım İşi doğrudan temin usulü ile ihale edilmiş olup, bu iş için 2023 yılı bütçesinden 192.000,00 TL (KDV dahil) harcama yapılmıştır.

Ortak Derslikler A Blok Erasmus & Aile Ve Kariyer Merkezi Tadilat İşi

Ortak Derslikler A Blok Erasmus & Aile Ve Kariyer Merkezi Tadilat İşi doğrudan temin usulü ile ihale edilmiş olup, bu iş için 2023 yılı bütçesinden 429.600,00 TL (KDV dahil) harcama yapılmıştır.

NEÜ Morfoloji Ek Bina Sağlık Bilimleri Enstitüsü Tadilatı Yapım İşi

NEÜ Morfoloji Ek Bina Sağlık Bilimleri Enstitüsü Tadilatı Yapım İşi doğrudan temin usulü ile ihale edilmiş olup, bu iş için 2023 yılı bütçesinden 235.845,60 TL (KDV dahil) harcama yapılmıştır.

Ahmet Keleşoğlu Eğitim Fakültesinde Bulunan Yemekhane İçerisine Soğuk Hava Deposu Yapım İşi

Ahmet Keleşoğlu Eğitim Fakültesinde Bulunan Yemekhane İçerisine Soğuk Hava Deposu Yapım İşi doğrudan temin usulü ile ihale edilmiş olup, bu iş için 2023 yılı bütçesinden 514.200,00 TL (KDV dahil) harcama yapılmıştır.

S.B.B.F. ve Morfoloji Binaları Klima Santralleri Kayış Alım İşi

S.B.B.F. ve Morfoloji Binaları Klima Santralleri Kayış Alım İşi doğrudan temin usulü ile ihale edilmiş olup, bu iş için 2023 yılı bütçesinden 14.315,76 TL (KDV dahil) harcama yapılmıştır.

Alım İşi Üniversitemiz Muhtelif Yerleşke ve Binalarında Kullanılmak Üzere Elektrik Malzemesi Alım İşi

Üniversitemiz Muhtelif Yerleşke ve Binalarında Kullanılmak Üzere Elektrik Malzemesi Alım İşi doğrudan temin usulü ile ihale edilmiş olup, bu iş için 2023 yılı bütçesinden 105.050,09 TL (KDV dahil) harcama yapılmıştır.

Üniversitemiz Muhtelif Yerleşke ve Binalarında Kullanılmak Üzere Mekanik Tesisat Malzemesi Alım İşi

Üniversitemiz Muhtelif Yerleşke ve Binalarında Kullanılmak Üzere Mekanik Tesisat Malzemesi Alım İşi doğrudan temin usulü ile ihale edilmiş olup, bu iş için 2023 yılı

bütçesinden 342.210,62 TL (KDV dahil) harcama yapılmıştır.

Yapı İşleri ve Teknik Daire Başkanlığı Makine ve El Aletleri Alım İşi

Yapı İşleri ve Teknik Daire Başkanlığı Makine ve El Aletleri Alım İşi doğrudan temin usulü ile ihale edilmiş olup, bu iş için 2023 yılı bütçesinden 48.085,00 TL (KDV dahil) harcama yapılmıştır.

NEÜ Muhtelif Bina ve Yerleşkelerde Kullanılmak Üzere İnşaat Malzemeleri Alım İşi

NEÜ Muhtelif Bina ve Yerleşkelerde Kullanılmak Üzere İnşaat Malzemeleri Alım İşi doğrudan temin usulü ile ihale edilmiş

olup, bu iş için 2023 yılı bütçesinden 393.529,74 TL (KDV dahil) harcama yapılmıştır.

Konya Ereğli Kemal Akman Meslek Yüksekokulu Binasının Enkazından Çıkacak Hurda Malzeme Karşılığı Yıkım İşi

Konya Ereğli Kemal Akman Meslek Yüksekokulu Binasının Enkazından Çıkacak Hurda Malzeme Karşılığı Yıkım İşi'nin sözleşmesi 23.10.2023 tarihinde imzalanarak binanın yıkımı gerçekleştirilmiştir.

Bu iş için yüklenici firmadan ihale bedeli olan 560.000,00 TL (KDV hariç) tahsil edilmiştir.



FAALİYETLERE İLİŞKİN BİLGİ VE DEĞERLENDİRMELER

B-Performans Bilgileri

1. Program, Alt Program, Faaliyet Bilgileri

1.6. Yatırım Faaliyetleri

1.6.1. Eğitim Sektörü

Muhtelif İşler Projesi Kapsamındaki Mal Alımları

Proje No ve Adı	Yapılan İşin Adı	Yapılan İşin Kalemleri	Harcama Tutarı
2023H031400– Muhtelif İşler	İdari Mali İşler Daire Bşk. Mikroskop alımı	Mikroskop alımı	473.011,00 ₺
2023H031400– Muhtelif İşler	Mutfak dolabı alımı	Mutfak dolabı alımı	358.600,00 ₺
2023H031400– Muhtelif İşler	Bulaşık malzeme ,şofben ve mobilya alımı	Bulaşık malzeme ,şofben ve mobilya alımı	337.547,79 ₺
2023H031400– Muhtelif İşler	Dolap alımı	Dolap alımı	224.999,99 ₺
2023H031400– Muhtelif İşler	Bilgisayar alımı	Bilgisayar alımı	210.652,80 ₺
2023H031400– Muhtelif İşler	Ssd alımı	Ssd alımı	202.872,00 ₺
2023H031400– Muhtelif İşler	Temizlik makinesi alımı	Temizlik makinesi alımı	189.600,00 ₺
2023H031400– Muhtelif İşler	Bilişim malzeme alımı	Bilişim malzeme alımı	167.258,40 ₺
2023H031400– Muhtelif İşler	Stor perde alımı	Stor perde alımı	156.211,00 ₺
2023H031400– Muhtelif İşler	İp telefon alımı	İp telefon alımı	131.520,00 ₺
2023H031400– Muhtelif İşler	3 kalem ram alımı	3 kalem ram alımı	129.570,00 ₺
2023H031400– Muhtelif İşler	Kablo test cihazı	Kablo test cihazı	128.700,00 ₺
2023H031400– Muhtelif İşler	Ssd-ram alımı	Ssd-ram alımı	122.364,00 ₺
2023H031400– Muhtelif İşler	Bilgisayar alımı	Bilgisayar alımı	107.220,00 ₺
2023H031400– Muhtelif İşler	çim biçme traktörü alımı	çim biçme traktörü alımı	105.020,00 ₺
2023H031400– Muhtelif İşler	Temizlik araç alımı	Temizlik araç alımı	94.850,00 ₺
2023H031400– Muhtelif İşler	A3 renkli fotokopi makinesi alımı	A3 renkli fotokopi makinesi alımı	90.000,00 ₺
2023H031400– Muhtelif İşler	Perde alımı	Perde alımı	86.715,09 ₺
2023H031400– Muhtelif İşler	Raf alımı	Raf alımı	83.980,00 ₺
2023H031400– Muhtelif İşler	Tablet bilgisayar alımı	Tablet bilgisayar alımı	79.999,99 ₺
2023H031400– Muhtelif İşler	Pc ve ses sistemi alımı	Pc ve ses sistemi alımı	77.340,00 ₺

Tablo 48: Muhtelif İşler Projesi Kapsamındaki Mal Alımları Tablosu

FAALİYETLERE İLİŞKİN BİLGİ VE DEĞERLENDİRMELER

B-Performans Bilgileri

1. Program, Alt Program, Faaliyet Bilgileri

1.6. Yatırım Faaliyetleri

1.6.1. Eğitim Sektörü

Muhtelif İşler Projesi Tablosu

Proje No ve Adı	Yapılan İşin Adı	Yapılan İşin Kalemleri	Harcama Tutarı
2023H031400– Muhtelif İşler	Bilgi İşlem D.B. Microsoft Kampüs Lisans Alımı	Microsoft Kampüs Lisans Alımı (8 Kalem)	714.660,00
2023H031400– Muhtelif İşler	Farklı Dillerde Aday Tanıtım Sayfaları Yapımı Hizmeti Alımı	1 Adet Farklı Dillerde Aday Tanıtım Sayfaları Yapımı Hizmeti Alımı	420.000,00
2023H031400– Muhtelif İşler	Veeam Backup Enterprise Plus Yazılım Lisansı (3 Yıllık) (6 Soket)	1 Adet Veeam Backup Enterprise Plus Yazılım Lisansı (3 Yıllık) (6 Soket)	214.000,00
2023H031400– Muhtelif İşler	Veeam Backup Enterprise Yazılım Lisansı Alımı (3 Yıllık) (6 Soket)	1 Adet Veeam Backup Enterprise Yazılım Lisansı Alımı (3 Yıllık) (6 Soket)	160.000,00
2023H031400– Muhtelif İşler	Academic Vmware Vcenter Server Standard for 1 Instance Basic Support (3 Yıllık) Yazılım Lisansı ve Acadeic Vmware Vsphere Standard for 3 Hosts (Max 2 Processors per host) Basic Support (3 Yıllık) Yazılım Lisansı Alımı	1 Adet Academic Vmware Vcenter Server Standard for 1 Instance Basic Support (3 Yıllık) Yazılım Lisansı ve 1 Adet Acadeic Vmware Vsphere Standard for 3 Hosts (Max 2 Processors per host) Basic Support (3 Yıllık) Yazılım Lisansı Alımı	157.000,00
2023H031400– Muhtelif İşler	Harici İmza Modülü Yazılım Alımı	1 Adet Harici İmza Modülü Yazılım Alımı	81.000,00
2023H031400– Muhtelif İşler	EBYS Yazılım Teknik Destek ve Bakım Hizmeti Alımı	12 Ay Süre ile EBYS Yazılım Teknik Destek ve Bakım Hizmeti Alımı	68.900,00
2023H031400– Muhtelif İşler	Özlük İşleri Web Otomasyonu Bakım ve Güncelleme Hizmeti Alımı	1 Adet Özlük İşleri Web Otomasyonu Bakım ve Güncelleme Hizmeti Alımı (12 Ay Süre ile)	54.000,00
2023H031400– Muhtelif İşler	Üniversite Öğrenci Bilgi Sistemi SOAP Web Servis Metot Alımı	1 Adet Üniversite Öğrenci Bilgi Sistemi SOAP Web Servis Metot Alımı	47.500,00
2023H031400– Muhtelif İşler	Academic VMware vSphere 8 Standard for 2 Processor Basic Support (3 Yıllık) ve Academic VMware vSphere 6 Essentials Plus Kit or 3 hosts (Max 2 Processors per host) Basic Support (3 Yıllık) Alımı	1 Adet Academic VMware vSphere 8 Standard for 2 Processor Basic Support (3 Yıllık) Alımı, 1 Adet Academic VMware vSphere 6 Essentials Plus Kit or 3 hosts (Max 2 Processors per host) Basic Support (3 Yıllık) Alımı	46.000,00
2023H031400– Muhtelif İşler	Adobe Creative Cloud Edu Yazılım Lisansı (1 Yıllık) (6 Kullanıcı) ve CorelDRAW Graphics Suite Yazılım Lisansı (1 Yıllık) (6 Kullanıcı) Alımı	1 Adet Adobe Creative Cloud Edu Yazılım Lisansı (1 Yıllık) (6 Kullanıcı) ve 1 Adet CorelDRAW Graphics Suite Yazılım Lisansı (1 Yıllık) (6 Kullanıcı) Alımı	38.500,00
2023H031400– Muhtelif İşler	BAP Otomasyonu Yazılım Teknik Destek ve Bakım Hizmeti Alımı	1 Adet BAP Otomasyonu Yazılım Teknik Destek ve Bakım Hizmeti Alımı (12 Ay Süreyle)	31.000,00
2023H031400– Muhtelif İşler	E-Posta Sistemi Bakım ve Güncelleme Hizmeti Alımı	1 Adet E-Posta Sistemi Bakım ve Güncelleme Hizmeti Alımı (1 Yıllık)	29.500,00
2023H031400– Muhtelif İşler	1 Adet E-Posta Sistemi Bakım ve Güncelleme Hizmeti Alımı (1 Yıllık)	1 Adet Webinar Yazılım Lisansı Alımı (1 Yıllık)	22.900,00
2023H031400– Muhtelif İşler	Nitelikli Elektronik Sertifika ve Mini Kart Okuyucu Alımı	3 Yıllık Nitelikli Elektronik Sertifika (42 Adet) ve Mini Kart Okuyucu (13 Adet) Alımı	17.300,00
2023H031400– Muhtelif İşler	Nitelikli Elektronik Sertifika ve Mini Kart Okuyucu Alımı	3 Yıllık Nitelikli Elektronik Sertifika (29 Adet) ve Mini Kart Okuyucu (15 Adet) Alımı	13.150,00
2023H031400– Muhtelif İşler	Nitelikli Elektronik Sertifika ve Mini Kart Okuyucu Alımı	3 Yıllık Nitelikli Elektronik Sertifika (38 Adet) ve Mini Kart Okuyucu (11 Adet) Alımı	10.115,00

Tablo 49: Muhtelif İşler Projesi Tablosu

FAALİYETLERE İLİŞKİN BİLGİ VE DEĞERLENDİRMELER

B-Performans Bilgileri

2. Performans Sonuçlarının Değerlendirilmesi

2.1. Alt program Hedef ve Göstergeleriyle İlgili Gerçekleşme Sonuçları ve Değerlendirmeler

1.6.1. Eğitim Sektörü

Muhtelif İşler Projesi Kapsamındaki Mal Alımları

Program	Alt Program	Alt Program Hedefi	Performans Göstergesi	Hedeflenen Göstergede Değeri	Yılsonu Gerçekleşme Değeri	Gerçekleşme Durumu
ARAŞTIRMA, GELİŞTİRME VE YENİLİK BİLİMSEL ARAŞTIRMA VE GELİŞTİRME	YÜKSEKÖĞRETİMDE BİLİMSEL ARAŞTIRMA VE GELİŞTİRME	Yükseköğretim kurumlarında inovasyon amaçlı bilimsel çalışmaların artırılması	Ar-ge'ye harcanan bütçenin toplam bütçeye oranı	5,60	3,00	Ulaşılmadı
			BAP kapsamında desteklenen araştırma projeleri sayısı	410	455	Ulaşıldı
			Öğretim elemanı başına düşen ar-ge proje sayısı	0,22	0,23	Ulaşıldı
HAYAT BOYU ÖĞRENME	YÜKSEKÖĞRETİM KURUMLARI SÜREKLİ EĞİTİM FAALİYETLERİ	Toplumun tüm kesimlerine ihtiyaç duyduğu alanlarda eğitimler verilmesi, kamu kurum ve kuruluşları, özel sektör ve uluslararası kuruluşlarla işbirliğinin gelişmesine katkıda bulunulması	Ulusal ve uluslararası kuruluşlar tarafından desteklenen ar-ge projesi sayısı	33	33	Ulaşıldı
			Uluslararası endekslerde yer alan bilimsel yayın sayısı	1.530	1.630	Ulaşıldı
			Dezavantajlı gruplara yönelik sosyal entegrasyon ve kapsayıcılığa ilişkin yapılan faaliyet sayısı	55	40	Kısmen Ulaşıldı
TEDAVİ EDİCİ SAĞLIK	TEDAVİ HİZMETLERİ	Tedavi edici sağlık hizmetinin erişilebilir ve etkili olarak sunulmasının sağlanması	Eğitim programlarına başvuran kişi sayısı	1.020	821	Kısmen Ulaşıldı
			Mezunlara yönelik gerçekleştirilen faaliyet sayısı	17	17	Ulaşıldı
			Sürekli Eğitim Merkezi (SEM) ve Dil Merkezi (DİLMER) tarafından mesleki eğitime yönelik verilen sertifika sayısı	900	723	Kısmen Ulaşıldı
YÜKSEKÖĞRETİM	ÖĞRETİM ELEMANLARINA SAĞLANAN BURS VE DESTEKLER	Alanında yetkin, araştırmacı, bilgi üreten ve aktaran akademisyenler yetiştirilmesi	Tamamlanan sosyal sorumluluk projeleri sayısı	55	60	Ulaşıldı
			Ameliyat sayısı	110.000	113.937	Ulaşıldı
			Üniversite hastaneleri nitelikli yatak oranı	75	75	Ulaşıldı
YÜKSEKÖĞRETİM	ÖN LİSANS EĞİTİMİ, LİSANS EĞİTİMİ VE LİSANSÜSTÜ EĞİTİM	Mesleki yeterlilik sahibi ve gelişime açık mezunlar yetiştirilmesi	Üniversite hastaneleri yatak doluluk oranı	78	78	Ulaşıldı
			Yatan hasta sayısı	82.000	83.795	Ulaşıldı
			SCI, SCI-Expanded, SSCI ve AHCI kapsamındaki dergilerde öğretim elemanı başına düşen yayın sayısı	0,50	0,50	Ulaşıldı
			Yükseköğretim Kurulu tarafından belirlenecek öncelikli alanlarda sağlanan burslardan yararlanan doktora öğrenci sayısı	35	15	Ulaşılmadı
			Doktora eğitimini tamamlayanların sayısı	107	137	Ulaşıldı
			Eğitim bilimleri kontenjan doluluk oranı	92	91	Kısmen Ulaşıldı
			Eğitimin program süresinde bitirilen oranı	90	90	Ulaşıldı
			Fen bilimleri kontenjan doluluk oranı	88	92	Ulaşıldı
			Kütüphanede bulunan basılı ve elektronik kaynak sayısı	8.400.000	17.902.165	Aşıldı
			Kütüphanede bulunan öğrenci başına düşen basılı ve elektronik kaynak sayısı	214,40	442,55	Aşıldı
			Kütüphaneden yararlanan kişi sayısı	22.400	26.380	Ulaşıldı
			Lisansüstü öğrencilerin toplam öğrenciler içindeki payı	20,80	19,58	Kısmen Ulaşıldı
			Öğrenci başına düşen eğitim alanı	7,00	7,54	Ulaşıldı
			Öğrenci başına düşen kapalı alan	7,70	8,19	Ulaşıldı
			Öğrenci değişim programlarından yararlanan öğrencilerin oranı	0,32	0,20	Ulaşılmadı
Öğretim üyesi başına düşen öğrenci sayısı	37,60	38,27	Ulaşıldı			
YÜKSEKÖĞRETİM	YÜKSEKÖĞRETİMDE ÖĞRENCİ YAŞAMI	Yükseköğretim öğrencilerine sunulan beslenme ve barınma hizmetlerinin kalitesinin artırılması; öğrencilerin kişisel ve sosyal gelişimi desteklenerek yaşam kalitesinin yükseltilmesi	Sağlık bilimleri kontenjan doluluk oranı	94	93	Kısmen Ulaşıldı
			Sosyal bilimler kontenjan doluluk oranı	95	92	Kısmen Ulaşıldı
			Yabancı dilde eğitim veren program sayısı	7	7	Ulaşıldı
			Yabancı uyruklu akademisyen sayısı	15	13	Kısmen Ulaşıldı
			Yabancı uyruklu öğrenci sayısı	2.010	2.176	Ulaşıldı
			Yan dal ve çift ana dal programından mezun olanların toplam mezun sayısına oranı	0,75	0,42	Ulaşılmadı
			Beslenme hizmetlerinden yararlanan öğrenci sayısı	7.800	10.000	Ulaşıldı
			Öğrenci başına düşen sosyal donatı alanı	0,25	0,22	Kısmen Ulaşıldı
			Öğrenci kulüp ve topluluk sayısı	195	205	Ulaşıldı
			Sosyal, kültürel ve sportif faaliyet sayısı	195	150	Kısmen Ulaşıldı
			Yükseköğretimde öğrenci başına beslenme harcaması	770,00	1119,39	Ulaşıldı
			Yükseköğretimde öğrenci yaşamından memnuniyet oranı	88	87	Kısmen Ulaşıldı

Tablo 51: Performans Göstergesi Gerçekleşme Sonuçları Formu

FAALİYETLERE İLİŞKİN BİLGİ VE DEĞERLENDİRMELER

B-Performans Bilgileri

2. Performans Sonuçlarının Değerlendirilmesi

2.1. Alt program Hedef ve Göstergeleriyle İlgili Gerçekleşme Sonuçları ve Değerlendirmeler

1.6.1. Eğitim Sektörü

Gösterge Gerçekleşmelerinin Değerlendirilmesi

Yıl:		2023						
Programın Adı:		YÜKSEKÖĞRETİM						
Alt Programın Adı:		ÖĞRETİM ELEMANLARINA SAĞLANAN BURS VE DESTEKLER						
Alt Program Hedefi:		Alanında yetkin, araştırmacı, bilgi üreten ve aktaran akademisyenler yetiştirilmesi						
Sıra	Gösterge Adı	Ölçü Birimi	Önceki Dönem Grç		2023			Gerçekleşme Durumu
			Yılı	Değeri	Hedeflenen Değer	Yılsonu Değeri	Gerçekleşme Oranı	
1	SCI, SCI-Expanded, SSCI ve AHCI kapsamındaki dergilerde öğretim elemanı başına düşen yayın sayısı	Sayı	2022	0,46	0,50	0,50	100	Ulaşıldı
2	YÖK tarafından öncelikli alanlarında sağlanan burslardan yararlanan doktora öğrenci sayısı	Sayı	2022	34	35	15	43	Ulaşılmadı
Değerlendirme :								
1-SCI, SCI-Expanded, SSCI ve AHCI kapsamındaki dergilerde öğretim elemanı başına düşen yayın sayısı: Yıl sonu hedefi 0,50 olan göstergenin dönem gerçekleşmesi 0,50 olmuştur. Hedefe ulaşılmıştır. 2-YÖK tarafından öncelikli alanlarında sağlanan burslardan yararlanan doktora öğrenci sayısı: Yıl sonu hedefi 35 olan göstergenin dönem gerçekleşmesi 15 olmuştur. Hedefe ulaşılmamıştır.								

Yıl:		2023						
Programın Adı:		HAYAT BOYU ÖĞRENME						
Alt Programın Adı:		YÜKSEKÖĞRETİM KURUMLARI SÜREKLİ EĞİTİM FAALİYETLERİ						
Alt Program Hedefi:		Toplumun tüm kesimlerine ihtiyaç duyduğu alanlarda eğitimler verilmesi, kamu kurum ve kuruluşları, özel sektör ve uluslararası kuruluşlarla işbirliğinin gelişmesine katkıda bulunulması						
Sıra	Gösterge Adı	Ölçü Birimi	Önceki Dönem Grç		2023			Gerçekleşme Durumu
			Yılı	Değeri	Hedeflenen Değer	Yılsonu Değeri	Gerçekleşme Oranı	
1	Dezavantajlı gruplara yönelik sosyal entegrasyon ve kapsayıcılığa ilişkin yapılan faaliyet sayısı	Sayı	2022	50	55	40	73	Kısmen Ulaşıldı
2	Eğitim programlarına başvuran kişi sayısı	Sayı	2022	1.007	1.020	821	80	Kısmen Ulaşıldı
3	Mezunlara yönelik gerçekleştirilen faaliyet sayısı	Sayı	2022	16	17	17	100	Ulaşıldı
4	Sürekli Eğitim Merkezi (SEM) ve Dil Merkezi (DİLMER) tarafından mesleki eğitime yönelik verilen sertifika sayısı	Sayı	2022	890	900	723	80	Kısmen Ulaşıldı
5	Tamamlanan sosyal sorumluluk projeleri sayısı	Sayı	2022	50	55	60	109	Ulaşıldı
Değerlendirme :								
1-Dezavantajlı gruplara yönelik sosyal entegrasyon ve kapsayıcılığa ilişkin yapılan faaliyet sayısı: Yıl sonu hedefi 55 olan göstergenin dönem gerçekleşmesi 40 olmuştur. Hedefe kısmen ulaşılmıştır. 2-Eğitim programlarına başvuran kişi sayısı: Yıl sonu hedefi 1020 olan göstergenin dönem gerçekleşmesi 821 olmuştur. Hedefe kısmen ulaşılmıştır. 3-Mezunlara yönelik gerçekleştirilen faaliyet sayısı: Yıl sonu hedefi 17 olan göstergenin dönem gerçekleşmesi 17 olmuştur. Hedefe ulaşılmıştır. 4-Sürekli Eğitim Merkezi (SEM) ve Dil Merkezi (DİLMER) tarafından mesleki eğitime yönelik verilen sertifika sayısı: Yıl sonu hedefi 900 olan göstergenin dönem gerçekleşmesi 723 olmuştur. Hedefe kısmen ulaşılmıştır. 5- Tamamlanan sosyal sorumluluk projeleri sayısı: Yıl sonu hedefi 55 olan göstergenin dönem gerçekleşmesi 60 olmuştur. Hedefe ulaşılmıştır.								

Yıl:		2023						
Programın Adı:		TEDAVİ EDİCİ SAĞLIK						
Alt Programın Adı:		TEDAVİ HİZMETLERİ						
Alt Program Hedefi:		Tedavi edici sağlık hizmetinin erişilebilir ve etkili olarak sunulmasının sağlanması						
Sıra	Gösterge Adı	Ölçü Birimi	Önceki Dönem Grç		2023			Gerçekleşme Durumu
			Yılı	Değeri	Hedeflenen Değer	Yılsonu Değeri	Gerçekleşme Oranı	
1	Ameliyat sayısı	Sayı	2022	107.321	110.000	113.937	104	Ulaşıldı
2	Üniversite hastaneleri nitelikli yatak oranı	Oran	2022	75	75	75	100	Ulaşıldı
3	Üniversite hastaneleri yatak doluluk oranı	Oran	2022	77	78	78	100	Ulaşıldı
4	Yatan hasta sayısı	Sayı	2022	81.470	82.000	83.795	102	Ulaşıldı
Değerlendirme :								
1- Ameliyat sayısı: Yıl sonu hedefi 110.000 olan göstergenin dönem gerçekleşmesi 113.937 olmuştur. Hedefe ulaşılmıştır. 2- Üniversite hastaneleri nitelikli yatak oranı: Yıl sonu hedefi %75 olan göstergenin dönem gerçekleşmesi %75 olmuştur. Hedefe ulaşılmıştır. 3- Üniversite hastaneleri yatak doluluk oranı: Yıl sonu hedefi %78 olan göstergenin dönem gerçekleşmesi %78 olmuştur. Hedefe ulaşılmıştır. 4- Yatan hasta sayısı: Yıl sonu hedefi 82.000 olan göstergenin dönem gerçekleşmesi 83.795 olmuştur. Hedefe ulaşılmıştır.								

Tablo 52: Performans Göstergesi Gerçekleşmeleri İzleme Formu

FAALİYETLERE İLİŞKİN BİLGİ VE DEĞERLENDİRMELER

B-Performans Bilgileri

2. Performans Sonuçlarının Değerlendirilmesi

2.1. Alt program Hedef ve Göstergeleriyle İlgili Gerçekleşme Sonuçları ve Değerlendirmeler

1.6.1. Eğitim Sektörü

Muhtelif İşler Projesi Kapsamındaki Mal Alımları

Yıl:		2023						
Programın Adı:		YÜKSEKÖĞRETİM						
Alt Programın Adı:		ÖN LİSANS EĞİTİMİ, LİSANS EĞİTİMİ VE LİSANSÜSTÜ EĞİTİM						
Alt Program Hedefi:		Mesleki yeterlilik sahibi ve gelişime açık mezunlar yetiştirilmesi						
Sıra	Gösterge Adı	Ölçü Birimi	Önceki Dönem Grç		2023			
			Yılı	Değeri	Hedeflenen Değer	Yılsonu Değeri	Gerçekleşme Oranı	Gerçekleşme Durumu
1	Doktora eğitimini tamamlayanların sayısı	Sayı	2022	102	107	137	128	Ulaşıldı
2	Eğitim bilimleri kontenjan doluluk oranı	Oran	2022	91	92	91	99	Kısmen Ulaşıldı
3	Eğitimin program süresinde bitirilme oranı	Oran	2022	89	90	90	100	Ulaşıldı
4	Fen bilimleri kontenjan doluluk oranı	Oran	2022	87	88	92	105	Ulaşıldı
5	Kütüphanede bulunan basılı ve elektronik kaynak sayısı	Sayı	2022	8.391.717	8.400.000	17.902.165	213	Aşıldı
6	Kütüphanede bulunan öğrenci başına düşen basılı ve elektronik kaynak sayısı	Sayı	2022	214,17	214,40	442,55	206	Aşıldı
7	Kütüphaneden yararlanan kişi sayısı	Sayı	2022	22.284	22.400	26.380	118	Ulaşıldı
8	Lisansüstü öğrencilerin toplam öğrenciler içindeki payı	Oran	2022	20,38	20,80	19,58	94	Kısmen Ulaşıldı
9	Öğrenci başına düşen eğitim alanı	Metrekare	2022	6,63	7,00	7,54	108	Ulaşıldı
10	Öğrenci başına düşen kapalı alan	Metrekare	2022	7,30	7,70	8,19	106	Ulaşıldı
11	Öğrenci değişim programlarından yararlanan öğrencilerin oranı	Oran	2022	0,29	0,32	0,20	62	Ulaşılmadı
12	Öğretim üyesi başına düşen öğrenci sayısı	Sayı	2022	37,68	37,60	38,27	102	Ulaşıldı
13	Sağlık bilimleri kontenjan doluluk oranı	Oran	2022	93	94	93	99	Kısmen Ulaşıldı
14	Sosyal bilimler kontenjan doluluk oranı	Oran	2022	94	95	92	97	Kısmen Ulaşıldı
15	Yabancı dilde eğitim veren program sayısı	Sayı	2022	7	7	7	100	Ulaşıldı
16	Yabancı uyruklu akademisyen sayısı	Sayı	2022	15	15	13	87	Kısmen Ulaşıldı
17	Yabancı uyruklu öğrenci sayısı	Sayı	2022	1.899	2.010	2.176	108	Ulaşıldı
18	Yan dal ve çift ana dal programından mezun olanların toplam mezun sayısına oranı	Oran	2022	0,73	0,75	0,42	56	Ulaşılmadı
Değerlendirme :								
<p>1-Doktora eğitimini tamamlayanların sayısı: Yıl sonu hedefi 107 olan göstergenin dönem gerçekleşmesi 137 olmuştur. Hedefe ulaşılmıştır.</p> <p>2-Eğitim bilimleri kontenjan doluluk oranı: Yıl sonu hedefi %92 olan göstergenin dönem gerçekleşmesi %91 olmuştur. Hedefe kısmen ulaşılmıştır.</p> <p>3-Eğitimin program süresinde bitirilme oranı: Yıl sonu hedefi %90 olan göstergenin dönem gerçekleşmesi %90 olmuştur. Hedefe ulaşılmıştır.</p> <p>4-Fen bilimleri kontenjan doluluk oranı: Yıl sonu hedefi %88 olan göstergenin dönem gerçekleşmesi %92 olmuştur. Hedefe ulaşılmıştır.</p> <p>5-Kütüphanede bulunan basılı ve elektronik kaynak sayısı: Yıl sonu hedefi 8.400.000 olan göstergenin dönem gerçekleşmesi 17.902.165 olmuştur. Hedefe aşılmıştır.</p> <p>6-Kütüphanede bulunan öğrenci başına düşen basılı ve elektronik kaynak sayısı: Yıl sonu hedefi 214,40 olan göstergenin dönem gerçekleşmesi 442,55 olmuştur. Hedefe aşılmıştır.</p> <p>7-Kütüphaneden yararlanan kişi sayısı: Yıl sonu hedefi 22.400 olan göstergenin dönem gerçekleşmesi 26.380 olmuştur. Hedefe ulaşılmıştır.</p> <p>8-Lisansüstü öğrencilerin toplam öğrenciler içindeki payı: Yıl sonu hedefi %20,80 olan göstergenin dönem gerçekleşmesi %19,58 olmuştur. Kısmen ulaşılmıştır.</p> <p>9-Öğrenci başına düşen eğitim alanı: Yıl sonu hedefi 7,00 m2 olan göstergenin dönem gerçekleşmesi 7,54 m2 olmuştur. Hedefe ulaşılmıştır.</p> <p>10-Öğrenci başına düşen kapalı alan: Yıl sonu hedefi 7,70 m2 olan göstergenin dönem gerçekleşmesi 8,19 m2 olmuştur. Hedefe ulaşılmıştır.</p> <p>11-Öğrenci değişim programlarından yararlanan öğrencilerin oranı: Yıl sonu hedefi 0,32 olan göstergenin dönem gerçekleşmesi 0,20 olmuştur. Hedefe ulaşılmadı.</p> <p>12-Öğretim üyesi başına düşen öğrenci sayısı: Yıl sonu hedefi 37,60 olan göstergenin dönem gerçekleşmesi 38,27 olmuştur. Hedefe ulaşılmıştır.</p> <p>13-Sağlık bilimleri kontenjan doluluk oranı: Yıl sonu hedefi %94 olan göstergenin dönem gerçekleşmesi %93 olmuştur. Hedefe kısmen ulaşılmıştır.</p> <p>14-Sosyal bilimler kontenjan doluluk oranı: Yıl sonu hedefi %95 olan göstergenin dönem gerçekleşmesi %92 olmuştur. Hedefe kısmen ulaşılmıştır.</p> <p>15-Yabancı dilde eğitim veren program sayısı: Yıl sonu hedefi 7 olan göstergenin dönem gerçekleşmesi 7 olmuştur. Hedefe ulaşılmıştır.</p> <p>16-Yabancı uyruklu akademisyen sayısı: Yıl sonu hedefi 15 olan göstergenin dönem gerçekleşmesi 13 olmuştur. Hedefe kısmen ulaşılmıştır.</p> <p>17-Yabancı uyruklu öğrenci sayısı: Yıl sonu hedefi 2010 olan göstergenin dönem gerçekleşmesi 2176 olmuştur. Hedefe ulaşılmıştır.</p> <p>18-Yan dal ve çift ana dal programından mezun olanların toplam mezun sayısına oranı: Yıl sonu hedefi 0,75 olan göstergenin dönem gerçekleşmesi 0,42 olmuştur. Hedefe ulaşılmamıştır.</p>								

Tablo 52: Performans Göstergeleri İzleme Formu (Devamı)

FAALİYETLERE İLİŞKİN BİLGİ VE DEĞERLENDİRMELER

B-Performans Bilgileri

2. Performans Sonuçlarının Değerlendirilmesi

2.1. Alt program Hedef ve Göstergeleriyle İlgili Gerçekleşme Sonuçları ve Değerlendirmeler

1.6.1. Eğitim Sektörü

Muhtelif İşler Projesi Kapsamındaki Mal Alımları

Yıl:		2023						
Programın Adı:		YÜKSEKÖĞRETİM						
Alt Programın Adı:		YÜKSEKÖĞRETİMDE ÖĞRENCİ YAŞAMI						
Alt Program Hedefi:		Yükseköğretim öğrencilerine sunulan beslenme ve barınma hizmetlerinin kalitesinin artırılması; öğrencilerin kişisel ve sosyal gelişimi desteklenerek yaşam kalitesinin yükseltilmesi						
Sıra	Gösterge Adı	Ölçü Birimi	Önceki Dönem Grç		2023			
			Yılı	Değeri	Hedeflenen Değer	Yılsonu Değeri	Gerçekleşme Oranı	Gerçekleşme Durumu
1	Beslenme hizmetlerinden yararlanan öğrenci sayısı	Sayı	2022	7.800	7.800	10.000	128	Ulaşıldı
2	Öğrenci başına düşen sosyal donatı alanı	Metrekare	2022	0,24	0,25	0,22	87	Kısmen Ulaşıldı
3	Öğrenci kulüp ve topluluk sayısı	Sayı	2022	193	195	205	105	Ulaşıldı
4	Sosyal, kültürel ve sportif faaliyet sayısı	Sayı	2022	190	195	150	77	Kısmen Ulaşıldı
5	Yükseköğretimde öğrenci başına beslenme harcaması	TL	2022	590,31	770,00	1119,39	145	Ulaşıldı
6	Yükseköğretimde öğrenci yaşamından memnuniyet oranı	Oran	2022	87	88	87	87	Kısmen Ulaşıldı
Değerlendirme :								
<p>1-Beslenme hizmetlerinden yararlanan öğrenci sayısı: Yıl sonu hedefi 7800 olan göstergenin dönem gerçekleşmesi 10.000 olmuştur. Hedefe ulaşılmıştır.</p> <p>2-Öğrenci başına düşen sosyal donatı alanı: Yıl sonu hedefi 0,25 m2 olan göstergenin dönem gerçekleşmesi 0,22 m2 olmuştur. Hedefe kısmen ulaşılmıştır.</p> <p>3-Öğrenci kulüp ve topluluk sayısı: Yıl sonu hedefi 195 olan göstergenin dönem gerçekleşmesi 205 olmuştur. Hedefe ulaşılmıştır.</p> <p>4-Sosyal, kültürel ve sportif faaliyet sayısı: Yıl sonu hedefi 195 olan göstergenin dönem gerçekleşmesi 150 olmuştur. Hedefe kısmen ulaşılmıştır.</p> <p>5-Yükseköğretimde öğrenci başına beslenme harcaması: Yıl sonu hedefi 770 TL olan göstergenin dönem gerçekleşmesi 1119,39 olmuştur. Hedefe ulaşılmıştır.</p> <p>6-Yükseköğretimde öğrenci yaşamından memnuniyet oranı: Yıl sonu hedefi %88 olan göstergenin dönem gerçekleşmesi %87 olmuştur. Hedefe kısmen ulaşılmıştır.</p>								

Tablo 52: Performans Göstergesi Gerçekleşmeleri İzleme Formu (Devamı)

Yıl:		2023						
Programın Adı:		ARAŞTIRMA, GELİŞTİRME VE YENİLİK						
Alt Programın Adı:		YÜKSEKÖĞRETİMDE BİLİMSEL ARAŞTIRMA VE GELİŞTİRME						
Alt Program Hedefi:		Yükseköğretim kurumlarında inovasyon amaçlı bilimsel çalışmaların artırılması						
Sıra	Gösterge Adı	Ölçü Birimi	Önceki Dönem Grç		2023			
			Yılı	Değeri	Hedeflenen Değer	Yılsonu Değeri	Gerçekleşme Oranı	Gerçekleşme Durumu
1	Ar-ge'ye harcanan bütçenin toplam bütçeye oranı	Oran	2022	5,55	5,60	3	54	Ulaşılmadı
2	BAP kapsamında desteklenen araştırma projeleri sayısı	Sayı	2022	399	410	455	111	Ulaşıldı
3	Öğretim elemanı başına düşen ar-ge proje sayısı	Sayı	2022	0,20	0,22	0,23	107	Ulaşıldı
4	Ulusal ve uluslararası kuruluşlar tarafından desteklenen ar-ge projesi sayısı	Sayı	2022	32	33	33	100	Ulaşıldı
5	Uluslararası endekslerde yer alan bilimsel yayın sayısı	Sayı	2022	1.517	1.530	1.630	107	Ulaşıldı
Değerlendirme :								
<p>1-Ar-ge'ye harcanan bütçenin toplam bütçeye oranı: Yıl sonu hedefi %5,60 olan göstergenin yıl sonu gerçekleşmesi %3 olmuştur. Hedefe ulaşılmamıştır.</p> <p>2-BAP kapsamında desteklenen araştırma projeleri sayısı: Yıl sonu hedefi 410 olan göstergenin dönem gerçekleşmesi 455 olmuştur. Hedefe ulaşılmıştır.</p> <p>3-Öğretim elemanı başına düşen ar-ge proje sayısı: Yıl sonu hedefi 0,23 olan göstergenin dönem gerçekleşmesi 0,23 olmuştur. Hedefe ulaşılmıştır.</p> <p>4-Ulusal ve uluslararası kuruluşlar tarafından desteklenen ar-ge projesi sayısı: Yıl sonu hedefi 33 olan göstergenin dönem gerçekleşmesi 33 olmuştur. Hedefe ulaşılmıştır.</p> <p>5-Uluslararası endekslerde yer alan bilimsel yayın sayısı: Yıl sonu hedefi 1530 olan göstergenin dönem gerçekleşmesi 1630 olmuştur. Hedefe ulaşılmıştır.</p>								



FAALİYETLERE İLİŞKİN BİLGİ VE DEĞERLENDİRMELER

B-Performans Bilgileri

2. Performans Sonuçlarının Değerlendirilmesi

2.2. Performans Denetim Sonuçları

Sayıştay Başkanlığı tarafından yapılan denetim sonucunda düzenlenen “Necmettin Erbakan Üniversitesi 2022 Yılı Sayıştay Denetim Raporu”, 2023 Eylül ayında Üniversitemize gönderilmiştir.

Raporda Stratejik Planın zamanında yayımlandığı ve içerik açısından mevzuata uygun olduğu, performans programının içerik olarak mevzuata uygun şekilde hazırlandığı ve zamanında yayımlandığı, idare

faaliyet raporunun içerik olarak mevzuata uygun hazırlandığı değerlendirilmiştir.



FAALİYETLERE İLİŞKİN BİLGİ VE DEĞERLENDİRMELER

B-Performans Bilgileri

3. Stratejik Planın Değerlendirilmesi

Amaç	A.1 -Hizmet kalitesini artırmak için fiziki yapılanmayı iyileştirmek				
Hedef	H.1.1 -Köyceğiz yerleşkesinde ihtiyaç duyulan akademik binaları inşa etmek				
Sorumlu Birim	Yapı İşleri ve Teknik Daire Başkanlığı				
Hedefin Performansı (%)	85				
Performans Göstergesi	Hedef Etkisi (%)	Başlangıç Değeri (2018)	2023 Hedefi	2023 Gerçekleşmesi	Göstergenin Performansı (%)
PG.1.1.1- Müh.Mim.Fak. Laboratuvar Blokları inşaatının fiziki gerçekleşme oranı (%)	40	85	100	87	87
PG.1.1.2- Müh.Mim.Fak. İdari ve Derslik Blokları inşaatının fiziki gerçekleşme oranı (%)	50	15	100	100	100
PG.1.1.3- Hukuk Fakültesi binası inşaatının fiziki gerçekleşme oranı (%)	10	0	100	0	0
Açıklama	Mühendislik Fakültesi İdari ve Derslik Blokları inşaatı tamamlanarak fiziki gerçekleşmesi %100'e ulaşmıştır. Mühendislik Fakültesi Laboratuvar Blokları'nın fiziki gerçekleşmesi %87 olmuştur. Hukuk Fakültesi inşaatı Yatırım Programında yer almadığından faaliyet gerçekleşmemiştir. Stratejik Hedefin genel performansı %85 olarak gerçekleşmiştir.				

Amaç	A.1 -Hizmet kalitesini artırmak için fiziki yapılanmayı iyileştirmek				
Hedef	H.1.2 -Köyceğiz yerleşkesinde ortak kullanıma yönelik merkezi birimler inşa etmek				
Sorumlu Birim	Yapı İşleri ve Teknik Daire Başkanlığı				
Hedefin Performansı (%)	50				
Performans Göstergesi	Hedef Etkisi (%)	Başlangıç Değeri (2018)	2023 Hedefi	2023 Gerçekleşmesi	Göstergenin Performansı (%)
PG.1.2.1- Kafeterya ve Öğrenci Yaşam Merkezi inşaatının fiziki gerçekleşme oranı (%)	50	0	100	0	0
PG.1.2.2- Kütüphane ve Bilişim Teknolojileri Merkezi inşaatının fiziki gerçekleşme oranı (%)	50	0	15	50	100
Açıklama	Kütüphane inşaatının fiziki gerçekleşmesi %50'ye ulaşmıştır. Kafeterya ve Öğrenci Yaşam Merkezi inşaatı Yatırım Programına alınmadığından faaliyet gerçekleşmemiştir. Stratejik Hedefin genel performansı %50 olmuştur.				

Amaç	A.1 -Hizmet kalitesini artırmak için fiziki yapılanmayı iyileştirmek				
Hedef	H.1.3 -Köyceğiz yerleşkesinde ihtiyaç duyulan yol, su, elektrik, doğalgaz şebekeleri gibi altyapı işlerini tamamlamak				
Sorumlu Birim	Yapı İşleri ve Teknik Daire Başkanlığı				
Hedefin Performansı (%)	60				
Performans Göstergesi	Hedef Etkisi (%)	Başlangıç Değeri (2018)	2023 Hedefi	2023 Gerçekleşmesi	Göstergenin Performansı (%)
PG.1.3.1- Kampüs Altyapısı Birinci Kısım inşaatının fiziki gerçekleşme oranı (%)	50	95	100	100	100
PG.1.3.2- Kampüs Altyapısı İkinci Kısım inşaatının fiziki gerçekleşme oranı (%)	50	0	100	20	20
Açıklama	Kampüs Altyapısı Birinci Kısım inşaatının fiziki gerçekleşmesi %100, İkinci Kısım inşaatının fiziki gerçekleşmesi %20 olmuştur. Stratejik Hedefin genel performansı %60 olmuştur.				

Tablo 52: 2023 Yılı Stratejik Plan Değerlendirme Tabloları

Amaç	A.2 -Eğitim kalitesini artırarak sürdürülebilir başarıyı sağlamak				
Hedef	H.2.1 -Öğretim elemanı sayısını ve niteliğini artırmak				
Sorumlu Birim	Personel Daire Başkanlığı				
Hedefin Performansı (%)	75				
Performans Göstergesi	Hedef Etkisi (%)	Başlangıç Değeri (2018)	2023 Hedefi	2023 Gerçekleşmesi	Göstergenin Performansı (%)
PG.2.1.1- Öğretim elemanı sayısı	50	1818	2540	1938	76
PG.2.1.2- Öğretim üyesi sayısı	50	922	1440	1057	73
Açıklama	Norm Kadrolarının Belirlenmesine ve Kullanılmasına İlişkin Yönetmeliğin uygulanması ve Üniversitemize verilen atama izin sayıları nedeniyle yıl sonu hedeflerinde sapma meydana gelmiştir. "Öğretim elemanı sayısı" gösterge performansı %76, "Öğretim üyesi sayısı" gösterge performansı %73 olmuştur. Stratejik Hedefin genel performansı %75 olmuştur.				

Amaç	A.2 -Eğitim kalitesini artırarak sürdürülebilir başarıyı sağlamak				
Hedef	H.2.2 -Disiplinler arası eğitimi yaygınlaştırmak				
Sorumlu Birim	Akademik Birimler				
Hedefin Performansı (%)	94				
Performans Göstergesi	Hedef Etkisi (%)	Başlangıç Değeri (2018)	2023 Hedefi	2023 Gerçekleşmesi	Göstergenin Performansı (%)
PG.2.2.1- Çift anadal programı sayısı	25	11	27	31	100
PG.2.2.2- Çift anadal programında öğrenim gören öğrenci sayısı	25	19	46	45	98
PG.2.2.3- Yandal programı sayısı	25	37	57	58	100
PG.2.2.4- Yandal programında öğrenim gören öğrenci sayısı	25	59	100	78	78
Açıklama	Çift anadal program sayısı ve yandal program sayısında hedefe ulaşılmıştır. "Çift anadal programında öğrenim gören öğrenci sayısı"nda hedefe %98 oranında ulaşılmıştır. Yandal programlarına ilgi gösteren öğrenci sayısının az olması nedeniyle "Yandal programında öğrenim gören öğrenci sayısı" hedefinde sapma meydana gelmiş, gösterge performansı %78 olmuştur. Stratejik Hedefin genel performansı %94 olarak gerçekleşmiştir.				

Tablo 52: 2023 Yılı Stratejik Plan Değerlendirme Tabloları

FAALİYETLERE İLİŞKİN BİLGİ VE DEĞERLENDİRMELER

B-Performans Bilgileri

3. Stratejik Planın Değerlendirilmesi

Amaç	A.2 -Eğitim kalitesini artırarak sürdürülebilir başarıyı sağlamak				
Hedef	H.2.3 -Yabancı dil eğitiminin nitelik ve niceliğini artırmak				
Sorumlu Birim	Akademik Birimler				
Hedefin Performansı (%)	94				
Performans Göstergesi	Hedefe Etkisi (%)	Başlangıç Değeri (2018)	2023 Hedefi	2023 Gerçekleşmesi	Göstergenin Performansı (%)
PG.2.3.1- Yabancı dille eğitim yapılan program sayısı	50	5	8	7	88
PG.2.3.2- Yabancı dil hazırlık uygulaması yapılan program sayısı	50	15	23	26	100
Açıklama	Yeterli öğretim üyesi bulunmaması üzerine planlanan bir programın açılmaması nedeniyle "Yabancı dille eğitim yapılan program sayısı" hedefinde sapma meydana gelmiş, gösterge performansı %88 olmuştur. "Yabancı dil hazırlık uygulaması yapılan program sayısı" hedefine ulaşılmıştır. Stratejik Hedefin genel performansı %94 olarak gerçekleşmiştir.				

Amaç	A.2 -Eğitim kalitesini artırarak sürdürülebilir başarıyı sağlamak				
Hedef	H.2.4 -Değişim programlarından yararlanan öğrenci ve öğretim elemanı sayısını artırmak				
Sorumlu Birim	Erasmus Koordinatörlüğü				
Hedefin Performansı (%)	32				
Performans Göstergesi	Hedefe Etkisi (%)	Başlangıç Değeri (2018)	2023 Hedefi	2023 Gerçekleşmesi	Göstergenin Performansı (%)
PG.2.4.1- Erasmus kapsamında başka üniversitelere giden öğrenci sayısı	25	75	110	32	29
PG.2.4.2- Erasmus kapsamında başka üniversitelere giden öğretim elemanı sayısı	25	7	30	62	100
PG.2.4.3- Farabi değişim programı kapsamında başka üniversitelere giden öğrenci sayısı	25	40	90	0	0
PG.2.4.4- Farabi değişim programı kapsamında değişim yapılan program sayısı	25	13	25	0	0
Açıklama	"Erasmus kapsamında başka üniversitelere giden öğretim elemanı sayısı" hedefine ulaşılmıştır. Öğrencilerin yeterli talep göstermesi nedeniyle "Erasmus kapsamında başka üniversitelere giden öğrenci sayısı" hedefinde sapma meydana gelmiş, gösterge performansı %29 olmuştur. 2023 yılında Farabi değişim programı uygulanmadığından bu kapsamdaki hedeflere ulaşılamamıştır. Stratejik Hedefin genel performansı %32 olmuştur.				

Tablo 52: 2023 Yılı Stratejik Plan Değerlendirme Tabloları

Amaç	A.3 -Bölgesel, ulusal ve uluslararası ihtiyaçlar doğrultusunda bilimsel araştırma faaliyetlerini geliştirmek				
Hedef	H.3.1 -BAP Koordinatörlüğü tarafından desteklenen bilimsel faaliyet sayısını artırmak.				
Sorumlu Birim	BAP Koordinatörlüğü				
Hedefin Performansı (%)	45				
Performans Göstergesi	Hedefe Etkisi (%)	Başlangıç Değeri (2018)	2023 Hedefi	2023 Gerçekleşmesi	Göstergenin Performansı (%)
PG.3.1.1- BAP tarafından desteklenen bilimsel araştırma projesi sayısı	50	240	306	261	85
PG.3.1.2- Yurt dışında düzenlenen bilimsel toplantılara BAP desteğiyle yapılan katılım sayısı	25	325	415	1	0
PG.3.1.3- Yurt içinde düzenlenen bilimsel toplantılara BAP desteğiyle yapılan katılım sayısı	25	20	50	5	10
Açıklama	2023 yılında projelerde nicelik artışından çok nitelik artışına önem verilerek daha az sayıda nitelikli proje desteklendiğinden "BAP tarafından desteklenen bilimsel araştırma projesi sayısı"nda hedeften sapma meydana gelmiş, gösterge performansı %85 olmuştur. Yurtiçi ve yurtdışı bilimsel toplantılara katılımla sınırlama getirildiğinden bu kapsamdaki hedeflere ulaşılamamıştır. Stratejik Hedefin genel performansı %45 olmuştur.				

Amaç	A.3 -Bölgesel, ulusal ve uluslararası ihtiyaçlar doğrultusunda bilimsel araştırma faaliyetlerini geliştirmek				
Hedef	H.3.2 -TÜBİTAK tarafından desteklenen araştırma projesi sayısını ve destek tutarını artırmak				
Sorumlu Birim	BAP Koordinatörlüğü				
Hedefin Performansı (%)	100				
Performans Göstergesi	Hedefe Etkisi (%)	Başlangıç Değeri (2018)	2023 Hedefi	2023 Gerçekleşmesi	Göstergenin Performansı (%)
PG.3.2.1- TÜBİTAK tarafından desteklenen araştırma projesi sayısı	50	2	7	32	100
PG.3.2.2- TÜBİTAK'tan araştırma projelerine sağlanan finansmanın artış oranı (%)	50	0	200	200	100
Açıklama	Tüm göstergelerde hedefe ulaşılmıştır. Stratejik Hedefin genel performansı %100 olmuştur.				

Tablo 52: 2023 Yılı Stratejik Plan Değerlendirme Tabloları

FAALİYETLERE İLİŞKİN BİLGİ VE DEĞERLENDİRMELER

B-Performans Bilgileri

3. Stratejik Planın Değerlendirilmesi

Amaç	A.3 -Bölgesel, ulusal ve uluslararası ihtiyaçlar doğrultusunda bilimsel araştırma faaliyetlerini geliştirmek				
Hedef	H.3.3 -Bilimsel yayın sayısını artırmak				
Sorumlu Birim	Akademik Birimler				
Hedefin Performansı (%)	91				
Performans Göstergesi	Hedefe Etkisi (%)	Başlangıç Değeri (2018)	2023 Hedefi	2023 Gerçekleşmesi	Göstergenin Performansı (%)
PG.3.3.1- SCI, SSCI, AHCI, SCI-Expanded kapsamına giren dergilerde yapılan yayın sayısı	50	612	876	971	100
PG.3.3.2- Ulusal hakemli dergilerde yapılan yayın sayısı	50	684	1005	820	82
Açıklama	"SCI, SSCI, AHCI, SCI-Expanded kapsamına giren dergilerde yapılan yayın sayısı"nda hedefe ulaşılmıştır. Ulusal hakemli dergilerde beklentinin altında yayın yapıldığı için "Ulusal hakemli dergilerde yapılan yayın sayısı"nda hedeften sapma meydana gelmiş, gösterge performansı %82 olmuştur. Stratejik Hedefin genel performansı %91 olarak gerçekleşmiştir.				

Amaç	A.4 -Öğrencilerin sosyal, kültürel ve sportif faaliyetlerine destek olunarak kişisel gelişimlerine katkıda bulunmak				
Hedef	H.4.1 -Öğrenci topluluklarına verilen desteği artırmak				
Sorumlu Birim	SKS Daire Başkanlığı				
Hedefin Performansı (%)	100				
Performans Göstergesi	Hedefe Etkisi (%)	Başlangıç Değeri (2018)	2023 Hedefi	2023 Gerçekleşmesi	Göstergenin Performansı (%)
PG.4.1.1- Öğrenci topluluğu sayısı	50	120	130	205	100
PG.4.1.2- Öğrenci topluluklarına üye olan öğrenci sayısı	50	9.000	12.000	17.650	100
Açıklama	Tüm göstergelerde hedefe ulaşılmıştır. Stratejik Hedefin genel performansı %100 olmuştur.				

Amaç	A.4 -Öğrencilerin sosyal, kültürel ve sportif faaliyetlerine destek olunarak kişisel gelişimlerine katkıda bulunmak				
Hedef	H.4.2 -Öğrencilere yönelik düzenlenen sosyal, kültürel ve sportif etkinlikleri artırmak				
Sorumlu Birim	SKS Daire Başkanlığı				
Hedefin Performansı (%)	100				
Performans Göstergesi	Hedefe Etkisi (%)	Başlangıç Değeri (2018)	2023 Hedefi	2023 Gerçekleşmesi	Göstergenin Performansı (%)
PG.4.2.1- Öğrencilere yönelik düzenlenen sosyal ve kültürel etkinlik sayısı	50	20	35	50	100
PG.4.2.2- Öğrencilere yönelik düzenlenen sportif etkinlik sayısı	50	20	30	70	100
Açıklama	Tüm göstergelerde hedefe ulaşılmıştır. Stratejik Hedefin genel performansı %100 olmuştur.				

Tablo 52: 2023 Yılı Stratejik Plan Değerlendirme Tabloları

Amaç	A.5 -Toplumla işbirliğini güçlendirerek toplumsal faydayı artırmak				
Hedef	H.5.1 - Tıp Fakültesi Hastanesinde sunulan sağlık hizmetlerinin verimliliğini artırmak				
Sorumlu Birim	Tıp Fakültesi Hastanesi				
Hedefin Performansı (%)	100				
Performans Göstergesi	Hedefe Etkisi (%)	Başlangıç Değeri (2018)	2023 Hedefi	2023 Gerçekleşmesi	Göstergenin Performansı (%)
PG.5.1.1- Yatak doluluk oranı (%)	50	73	78	78	100
PG.5.1.2- Hasta ve hasta yakınları memnuniyet oranı (%)	50	82	87	97	100
Açıklama	Tüm göstergelerde hedefe ulaşılmıştır. Stratejik Hedefin genel performansı %100 olmuştur.				

Amaç	A.5 -Toplumla işbirliğini güçlendirerek toplumsal faydayı artırmak				
Hedef	H.5.2 -Bilimsel, sosyal, kültürel etkinlikler ve sosyal sorumluluk projeleri ile topluma katkı sağlamak				
Sorumlu Birim	SKS Daire Başkanlığı				
Hedefin Performansı (%)	75				
Performans Göstergesi	Hedefe Etkisi (%)	Başlangıç Değeri (2018)	2023 Hedefi	2023 Gerçekleşmesi	Göstergenin Performansı (%)
PG.5.2.1- Toplum yararına düzenlenen bilimsel, sosyal ve kültürel etkinlik sayısı	50	30	50	200	100
PG.5.2.2- Öğrenciler ile beraber yürütülen sosyal sorumluluk projesi sayısı	50	350	400	200	50
Açıklama	"Toplum yararına düzenlenen bilimsel, sosyal ve kültürel etkinlik sayısı"nda hedefe ulaşılmıştır. Deprem felaketi nedeniyle bir dönem uzaktan eğitim yapılması nedeniyle "Öğrenciler ile beraber yürütülen sosyal sorumluluk projesi sayısı"nda hedeften sapma meydana gelmiş, gösterge performansı %50 olmuştur. Stratejik Hedefin genel performansı %75 olmuştur.				



FAALİYETLERE İLİŞKİN BİLGİ VE DEĞERLENDİRMELER

B-Performans Bilgileri

4. Performans Bilgi Sisteminin Değerlendirilmesi

Üniversitemizin amaç ve hedefleri doğrultusunda Stratejik Plan, Performans Programı ve Bütçede yer alan performans bilgisinin toplanması, işlenmesi ve kullanılması amacıyla, Üniversitemizde «Performans Göstergeleri İzleme Sistemi» (PEGİS) oluşturulmuştur. Göstergelerden sorumlu birimlerde görevlendirilen kullanıcılar dönemler

itibariyle gösterge gerçekleştirmelerini, gerçekleştirmelerin önünde yer alan riskleri, risk puanlarını, alınan tedbirleri, dönem sonunda yaşanan hedeften sapmaların nedenlerini sisteme girmekte; girilen bilgiler Strateji Geliştirme Daire Başkanlığınca toparlanmakta ve ilgili mevzuatta yer alan raporlarda kullanılmaktadır.

Performans bilgi sisteminin etkinliği yüksek olup, süreçte yer alan kişilerin rol ve sorumlulukları yeterli düzeyde belirlenmiştir. Sistemden elde edilen bilgilerin karar alma süreçlerine katkısı olumludur.



KURUMSAL KABİLİYET VE KAPASİTENİN DEĞERLENDİ- RİLMESİ



KURUMSAL KAABİLİYET VE KAPASİTENİN DEĞERLENDİRİLMESİ

A-Üstünlükler

G/01	Şeffaf, paylaşımcı, değişime açık bir yönetim anlayışının benimsenmiş olması.
G/02	Yetkin, dinamik, özverili bir akademik ve idari kadroya sahip olunması.
G/03	Farklı ülke ve kültürlerden gelen öğrenci profiline sahip olunması.
G/04	Kentin sosyoekonomik ve kültürel dinamikleri ile sürekli iş birliği halinde çalışan akademik ve idari kadroya sahip olunması.
G/05	Ahmet Keleşoğlu Eğitim Fakültesi, Tıp Fakültesi ve Ahmet Keleşoğlu İlahiyat Fakültesi gibi köklü geleneklere sahip eğitim kurumlarına sahip olunması.
G/06	Tıp Fakültesi Hastanesi'nin referans bölge hastanesi olarak geniş bir yelpazede hizmet sunumu sağlaması.
G/07	Açılan programların, öncelikli olarak ülkenin gereksinimi olan alanlara yönelik olarak planlanması.
G/08	Öğrenci topluluklarının aktif çalışmalarda bulunması.
G/09	Eğitim ve bilgi teknolojilerinin etkin olarak kullanılması.

KURUMSAL KAABİLİYET VE KAPASİTENİN DEĞERLENDİRİLMESİ

B-Zayıflıklar

Z/01	Disiplinler arası çalışmaların az olması.
Z/02	Yabancı dil hazırlık programlarının sayıca az olması.
Z/03	Üniversitemizde Merkezi Kütüphanenin henüz inşaat aşamasında olması.
Z/04	Ana yerleşke olan Köyceğiz Yerleşkesinde altyapı çalışmalarının henüz tamamlanmamış olması.
Z/05	Köyceğiz Yerleşkesinde henüz spor tesisi yapılamamış olması.
Z/06	Öğrenciler ile akademik ve idari personele yönelik sosyal imkânların yetersiz olması.
Z/07	Sanayi ile ilişkilerin beklenen düzeyin altında olması.
Z/08	Akademik ve idari personel açığı.



ÖNERİ VE TEDBİRLER

ÖNERİ VE TEDBİRLER

A-Fırsatlar

F/01	Ülkemizdeki üniversite sayısının artması ile ortaya çıkan rekabetin ve uluslararasılaşma sürecinin yanı sıra birçok alanda yeni atılımlara olanak sağlaması.
F/02	Ülkemizin genç bir nüfusa sahip olmasından dolayı, artan oranda yükseköğretim talebinin bulunması.
F/03	Ülkemizin havacılık ve uzay bilimlerinde gereksinim duyulan nitelikli insan gücüne katkı sağlama olanağına sahip olunması.
F/04	Dünyada sürekli eğitimin yaygınlaşması ile eğitim teknolojilerinin sunduğu imkanların genişlemesi.
F/05	Ülkemizde Ar-Ge çalışmalarına verilen önemin ve ayrılan bütçenin artması. (Avrupa Birliği, Sanayi ve Teknoloji Bakanlığı, TÜBİTAK proje desteklerinde artış olması)
F/06	Toplumun ve sanayinin nitelikli eleman ihtiyacının artması.
F/07	Konya'nın coğrafi konumu ve gelişmişlik düzeyi açısından cazibe merkezi olması, üniversite seçme sınavlarında üst dilimlerde yer alan başarılı öğrencileri çekme imkanına sahip olunması.
F/08	Son yıllarda YÖK destek ve burslarının artmış olması.
F/09	Üniversitenin kültürel, tarihi, ekonomik ve sosyal açıdan zengin değerlere sahip bir kentte kurulmuş olması.

ÖNERİ VE TEDBİRLER

B-Tehditler

T/01	Yurt dışındaki üniversitelere ve özel sektöre gerçekleşen beyin göçü nedeniyle, nitelikli akademik personel sayısının azalması.
T/02	Üniversite sayısının hızla artması nedeniyle, devlet üniversitelerine tahsis edilen mali olanakların sınırlı olması.
T/03	Başarılı öğrencilerin yabancı dilde eğitim yapan yurtiçi ve yurtdışı üniversiteleri daha çok tercih etmesi.
T/04	Üniversitenin gelirini artıracak imkânların yetersiz olması.
T/05	Bazı bölümlerde yabancı dilde eğitim yapılmaması nedeniyle, yurtdışından öğrenci temininde dezavantajlar yaşanması.

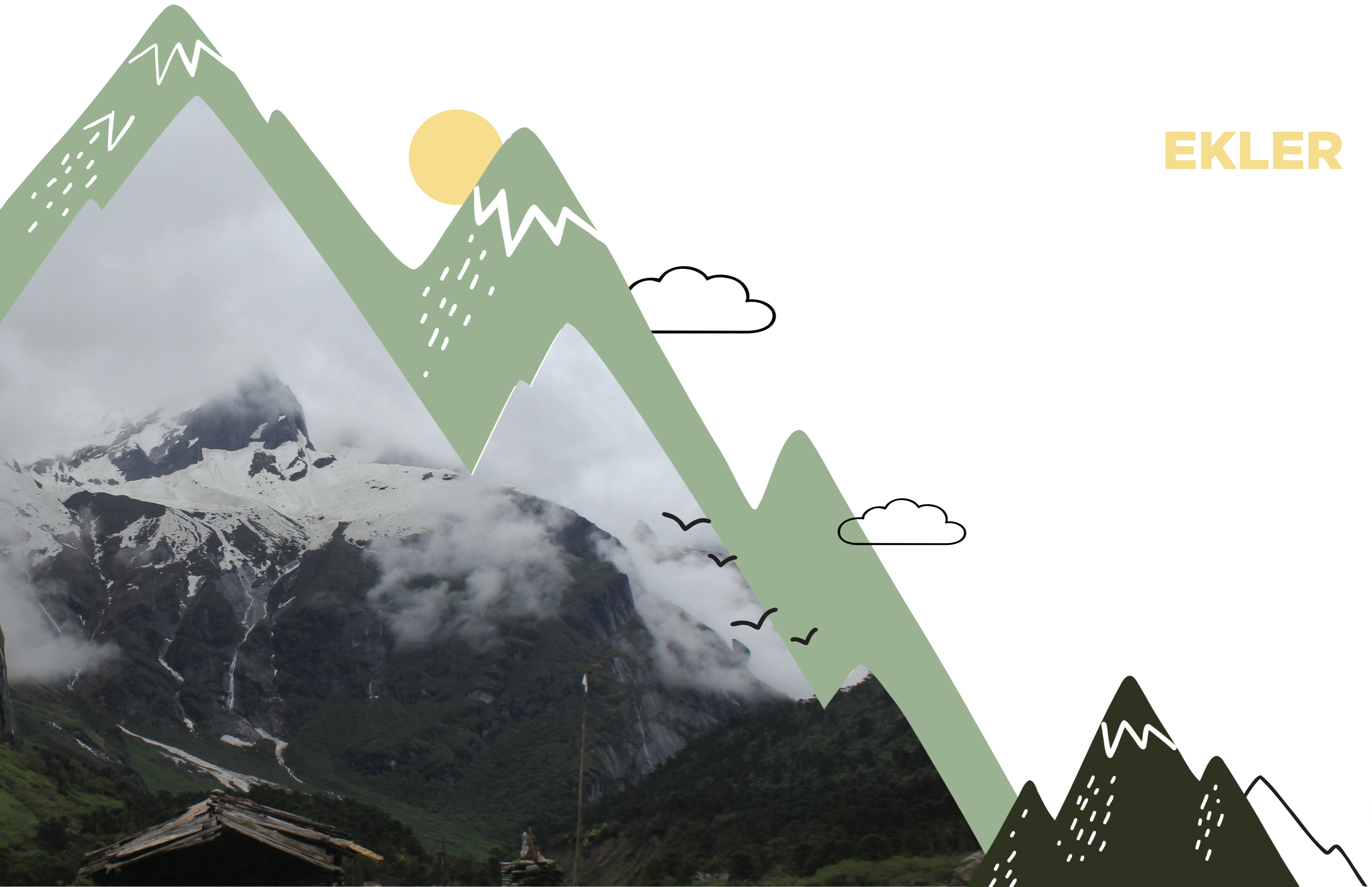

EKLER

EKLER

EK-1: Üst Yöneticinin İç Kontrol Güvence Beyanı

ÜST YÖNETİCİ İÇ KONTROL GÜVENCE BEYANI

Üst yönetici olarak görev ve yetkilerim çerçevesinde Necmettin Erbakan Üniversitesi bütçesinin; kalkınma planına, yıllık programa, stratejik plan ve performans programı ile hizmet gereklerine uygun olarak hazırlandığını ve uygulandığını, amaç ve hedeflerin gerçekleştirilmesi ve ilgili mevzuatla düzenlenen görev ve hizmetlerin yerine getirilmesi için bütçe ile tahsis edilmiş kaynakların, planlanmış amaçlar doğrultusunda ve iyi malî yönetim ilkelerine uygun olarak kullanıldığını beyan ederim.

Bu çerçevede iç kontrol sisteminin; idarenin gelir, gider, varlık ve yükümlülüklerinin etkili, ekonomik ve verimli bir şekilde yönetilmesine, kanunlara ve diğer düzenlemelere uygun olarak faaliyet göstermesine, her türlü malî karar ve işlemlerde usulsüzlük ve yolsuzluğun önlenmesine, karar oluşturmak ve izlemek için düzenli, zamanında ve güvenilir rapor ve bilgi edinilmesine, varlıkların kötüye kullanılmasının ve israfının önlenmesine ve kayıplara karşı korunmasına ilişkin yeterli ve makul güvenceyi sağladığını bildiririm.

Bu güvence, üst yönetici olarak sahip olduğum bilgi ve değerlendirmelere, yönetim bilgi sistemlerine, iç kontrol sistemi değerlendirme raporlarına, izleme ve değerlendirme raporlarına, harcama yetkilileri ile malî hizmetler birim yöneticisi tarafından sunulan güvence beyanlarına ve denetim raporlarına dayanmaktadır.

Bu raporda yer alan bilgilerin güvenilir, tam ve doğru olduğunu beyan ederim.

Konya- Şubat 2024
Prof. Dr. Cem ZORLU
Rektör

EKLER

EK-2: Mali Hizmetler Birim Yöneticisinin Beyanı

MALİ HİZMETLER BİRİM YÖNETİCİSİNİN BEYANI

Strateji Geliştirme Dairesi Başkanı olarak yetkim dahilinde;

İç kontrol sisteminin Necmettin Erbakan Üniversitesi'nde oluşturulması, uygulanması ve geliştirilmesi çalışmalarında gerekli koordinasyonun sağlandığını, eğitim ve rehberlik hizmeti verildiğini, faaliyetlerin malî yönetim ve kontrol mevzuatı ve diğer mevzuata uygun olarak yürütüldüğünü, kamu kaynaklarının etkili, ekonomik ve verimli bir şekilde kullanılmasını temin etmek üzere iç kontrol süreçlerinin işletildiğini, uygulama sonuçlarının izlendiğini ve gerekli tedbirlerin alınması için düşünce ve önerilerimin zamanında üst yöneticiye raporlandığını beyan ederim.

Malî kanunlarla ilgili diğer mevzuatın uygulanması konusunda üst yöneticiye ve harcama yetkililerine gerekli bilgileri sağladığımı ve danışmanlık faaliyetinde bulunduğumu bildiririm.

Bu Raporunun "III/A- Malî Bilgiler" bölümünde yer alan bilgilerin güvenilir, tam ve doğru olduğunu teyit ederim.

Konya- Şubat 2024
Abdullah Zübeyr AKMAN
Strateji Geliştirme Daire Başkanı V.

