



NECMETTİN ERBAKAN
ÜNİVERSİTESİ



2024
FAALİYET RAPORU

İÇİNDEKİLER DİZİNİ

ÜST YÖNETİCİ SUNUSU

I- GENEL BİLGİLER

A- Misyon ve Vizyon	8
B- Yetki, Görev ve Sorumluluklar	10
C- İdareye İlişkin Bilgiler	12
1- Fiziksel Yapı	13
2- Teşkilat Yapısı	22
3- Teknoloji ve Bilişim Altyapısı	23
4- İnsan Kaynakları	27
5- Sunulan Hizmetler	36
6- Yönetim ve İç Kontrol Sistemi	44

II- AMAÇLAR ve HEDEFLER

A- Temel Politika ve Öncelikler	46
B- Stratejik Planda Yer Alan Amaç ve Hedefler	49

III- FAALİYETLERE İLİŞKİN BİLGİ VE DEĞERLENDİRMELER

A- Mali Bilgiler	52
1- Bütçe Uygulama Sonuçları	54
2- Temel Mali Tablolara İlişkin Açıklamalar	54
3- Mali Denetim Sonuçları	56
4- Diğer Hususlar (Döner Sermaye Bütçesi)	58
B- Performans Bilgileri	59
1- Program, Alt Program, Faaliyet Bilgileri	59
1.1- Bilimsel Araştırma Faaliyetleri	61
1.2- İkili Anlaşmalarla Yürütülen Faaliyetler	64
1.3- Bilgi ve Teknoloji Alanındaki Faaliyetler	66
1.4- Yayın Faaliyetleri	74
1.5- Sosyal ve Kültürel Faaliyetler	75
1.6- Yatırım Faaliyetleri	78
2- Performans Sonuçlarının Değerlendirilmesi	92
2.1- Alt program hedef ve göstergeleriyle ilgili gerçekleştirme sonuçları ve değerlendirmeler	92
2.2- Performans denetim sonuçları	96
3- Stratejik Plan 2024 Yılı Değerlendirme Raporu	97
4- Performans Bilgi Sisteminin Değerlendirilmesi	104

IV- KURUMSAL KABİLİYET VE KAPASİTENİN DEĞERLENDİRİLMESİ

A- Üstünlükler	106
B- Zayıflıklar	107

V- ÖNERİ VE TEDBİRLER

EKLER

EK-1: Üst Yöneticinin İç Kontrol Güvence Beyanı	112
EK-2: Mali Hizmetler Birim Yöneticisinin Beyanı	113

TABLOLAR DİZİNİ

TABLO 1	EĞİTİM ALANI (DERSLİKLER)	13
TABLO 2	SOSYAL ALANLAR	14
TABLO 3	SOSYAL FAALİYETLER	15
TABLO 4	TOPLANTI - KONFERANS SALONLARI	18
TABLO 5	AKADEMİK PERSONEL HİZMET ALANLARI	19
TABLO 6	İDARİ PERSONEL HİZMET ALANLARI	19
TABLO 7	AMBARLAR	20
TABLO 8	ARŞİVLER	20
TABLO 9	ATÖLYELER	20
TABLO 10	HASTANE ALANLARI	21
TABLO 11	BİLGİSAYARLAR	24
TABLO 12	KÜTÜPHANE KAYNAKLARI	25
TABLO 13	DİĞER BİLGİ VE TEKNOLOJİK KAYNAKLAR	26
TABLO 14	AKADEMİK PERSONEL SAYILARI	27
TABLO 15	YABANCI UYUKLU ÖĞRETİM ELEMANLARI	28
TABLO 16	ÜNİVERSİTEMİZDE GÖREVLENDİRİLEN AKADEMİK PERSONELLER	29
TABLO 17	AKADEMİK PERSONELİN YAŞ İTİBARIYLA DAĞILIMI	29
TABLO 18	GÖREVLENDİRİLEN AKADEMİK PERSONELLER	30
TABLO 19	İDARİ PERSONEL SAYILARI	31
TABLO 20	İDARİ PERSONELİN EĞİTİM DURUMU VE DAĞILIMI	32
TABLO 21	İDARİ PERSONELİN HİZMET SÜRELERİ VE DAĞILIMI	33
TABLO 22	İDARİ PERSONELİN YAŞ İTİBARIYLA DAĞILIMI	34
TABLO 23	657 S.K. 4/B' Lİ SÖZLEŞMELİ PERSONEL KADROLARI	35
TABLO 24	657 S.K. 4/B' Lİ SÖZLEŞMELİ PERSONEL HİZMET SÜRESİ	35
TABLO 25	657 S.K. 4/B' Lİ SÖZLEŞMELİ PERSONEL YAŞ İTİBARIYLA DAĞILIMI	35
TABLO 26	İŞÇİLER	35
TABLO 27	ÖĞRENCİ SAYILARI	36
TABLO 28	YABANCI UYUKLU ÖĞRENCİLER	37
TABLO 29	YABANCI DİL HAZIRLIK SINIFI ÖĞRENCİ SAYILARI	38
TABLO 30	ÖĞRENCİ KONTENJANLARI VE DOLULUK ORANLARI	39
TABLO 31	ÖĞRENCİLERİN YÜKSEK LİSANS DOKTORA PROGRAMLARINA DAĞILIMI	40
TABLO 32	ÖĞRENCİ SAYISI / AKADEMİK PERSONEL SAYISI	42
TABLO 33	SAĞLIK HİZMETLERİ	43
TABLO 34	FAALİYETLER DÜZEYİNDE 2024 YILI ÖDENEK VE HARCAMA VERİLERİ	52
TABLO 35	EKONOMİK SINIFLANDIRMA DÜZEYİNDE 2024 YILI ÖDENEK VE HARCAMA VERİLERİ	53
TABLO 36	EKONOMİK SINIFLANDIRMA DÜZEYİNDE 2024 YILI GELİR GERÇEKLEŞME VERİLERİ	54
TABLO 37	FAALİYET SONUÇLARI TABLOSU	55
TABLO 38	İÇ DENETİM BİRİMİ 2024 YILINA AİT DÜZENLENEN RAPORLAR	56
TABLO 39	İÇ DENETİM BİRİMİ 2024 YILINA AİT DANIŞMANLIK FAALİYETLERİ	57
TABLO 40	DÖNER SERMAYE İŞLETMESİ GİDER TABLOSU	58
TABLO 41	DÖNER SERMAYE İŞLETMESİ GELİR TABLOSU	58
TABLO 42	PROGRAM, ALT PROGRAM, FAALİYETLER TABLOSU	59
TABLO 43	BİLİMSEL ARAŞTIRMA PROJE BİLGİLERİ	61
TABLO 44	BAP KOORDİNATÖRLÜĞÜNCE DESTEKLENEN BİLİMSEL ARAŞTIRMA PRJ.	62
TABLO 45	ERASMUS ANLAŞMALARI	64
TABLO 46	ERASMUS BURS HAREKETLİLİĞİ	65
TABLO 47	2024 YILI YAYINLARLA İLGİLİ FAALİYET BİLGİLERİ	74
TABLO 48	2024 YILI SOSYAL FAALİYETLERİ	76
TABLO 49	MUHTELİF İŞLER PROJESİ KAPSAMINDA MAL ALIMLARI TABLOSU	90
TABLO 50	MUHTELİF İŞLER PROJESİ TABLOSU	91
TABLO 51	PERFORMANS GÖSTERGESİ GERÇEKLEŞME SONUÇLARI FORMU	92
TABLO 52	PERFORMANS GÖSTERGESİ GERÇEKLEŞMELERİ İZLEME FORMU	93
TABLO 53	2024 YILI STRATEJİK PLAN DEĞERLENDİRME TABLOLARI	97

NOT: Tablolarda yer alan veriler 2024 yıl sonu verileridir.

GRAFİK DİZİNİ

GRAFİK 1	İDARİ PERSONELİN EĞİTİM DURUMU DAĞILIMI	32
GRAFİK 2	İDARİ PERSONELİN HİZMET SÜRELERİ DAĞILIMI	33
GRAFİK 3	İDARİ PERSONELİN YAŞ İTİBARIYLA DAĞILIMI	34
GRAFİK 4	BÜTÇE GİDERLERİ HARCAMA TUTARI GRAFİĞİ	53



NECMETTİN ERBAKAN
ÜNİVERSİTESİ



SUNUŞ

Toplum ve ÷lke kalkınmasına deęer katan bir yükseköğretim kurumu olmasını hedeflediđimiz üniversitemiz, nitelikli akademik ve idari kadrosu ile geleceęe doęru emin adımlarla ilerlemesini sürdürüyor.

Üniversitemiz, bilimin ekonomik deęere ve toplumsal faydaya dönüştüğü, proje üreten, sanayi ile işbirlikleri kuran bir anlayışla ÷lkemizin en iyi eğitim kurumları arasına girmek için tüm gücüyle çalışmaktadır.

Kamu idareleri, temel hedefleri ile bu hedefleri gerçekleştirmek için gerekli olan kaynak ihtiyacı arasındaki bağlantıyı stratejik plan ve performans programları ile kurmakta ve öngör÷len hedeflerin gerçekleşme durumunu ise faaliyet raporları ile kamuoyu ile düzenli olarak paylaşmaktadırlar.

Şeffaflık ve hesap verebilirlik, büyük ölçüde kamu kaynağı kullanan akademik birimlere sahip üniversitelerin kurumsallaşma ve gelişme stratejileri açısından da önemlidir.

Faaliyet raporunda yer alan çalışmalardan ve uygulama sonuçlarından da gör÷leceğı üzere; eğitim-öğretim programlarını niteliğinin artırılmasına, eğitsel ve sosyal yapı alanlarının inşa edilmesine, tüm faaliyetlerin paydaş memnuniyetini artırmaya dayalı gerçekleştirilmesine çaba gösterilmiştir.

Üniversitemiz 2024 yılı İdare Faaliyet Raporu, birim faaliyet raporlarının idare bazında Aralık 2024 itibarıyla verilerinin derlenmesi ve konsolide edilmesi ile hazırlanmıştır. Şeffaflık ve hesap verebilme ilkeleri gereğince hazırlanan 2024 yılı İdare Faaliyet Raporu başta Yükseköğretim Kurulu ve öğretim üyelerimiz olmak üzere kamuoyunun bilgisine saygıyla arz olunur.

Prof. Dr. Cem ZORLU
Rektör

I. GENEL BİLGİLER

TARİHÇE

Üniversitemiz 2010 yılında 6005 sayılı Kanunla Konya Üniversitesi adıyla kurulmuş, bünyesinde 6 Fakülte (Eğitim Bilimleri Fakültesi, Fen Fakültesi, Havacılık ve Uzay Bilimleri Fakültesi, Mühendislik Mimarlık Fakültesi, Sosyal ve Beşeri Bilimler Fakültesi ile Turizm Fakültesi), 3 Enstitü (Eğitim Bilimleri Enstitüsü, Fen Bilimleri Enstitüsü ve Sosyal Bilimler Enstitüsü) ve 1 Yüksekokul (Yabancı Diller Yüksekokulu) yer almıştır.

2011 yılında 2011/2620 sayılı Bakanlar Kurulu Kararıyla, Selçuk Üniversitesi Rektörlüğü bünyesinde yer alan Ahmet Keleşoğlu Eğitim Fakültesi, Ahmet Keleşoğlu İlahiyat Fakültesi ve Tıp Fakültesi Üniversitemize bağlanmıştır.

2012 yılında 6287 sayılı Kanunla Üniversitemizin adı Necmettin Erbakan Üniversitesi olarak değiştirilmiştir. Aynı yıl içinde Diş Hekimliği Fakültesi, Güzel Sanatlar Fakültesi, Sağlık Bilimleri Fakültesi, Sağlık Bilimleri Enstitüsü, Türk Müziği Devlet Konservatuvarı, Uygulamalı Bilimler Yüksekokulu kurulmuştur.

2013 yılında 2013/4480 sayılı Bakanlar Kurulu Kararıyla, Selçuk Üniversitesi bünyesinde yer alan Seydişehir Ahmet Cengiz Mühendislik Fakültesi, Ereğli Mühendislik ve Doğa Bilimleri Fakültesi, Ereğli Eğitim Fakültesi, Seydişehir Meslek Yüksekokulu, Seydişehir Sağlık Hizmetleri Meslek Yüksekokulu, Konya Ereğli Kemal Akman Meslek Yüksekokulu Üniversitemize bağlanmıştır. Aynı yıl içinde Eğitim Bilimleri Fakültesi kapatılmış, Adalet Meslek Yüksekokulu kurulmuştur.

2014 yılında Ereğli Adalet Meslek Yüksekokulu, 2015 yılında Hukuk Fakültesi kurulmuştur. 2017 yılında Siyasal Bilgiler Fakültesi, Seydişehir Sağlık Bilimleri Fakültesi, Meram Meslek Yüksekokulu kurulmuş; Uygulamalı Bilimler Yüksekokulu, Uygulamalı Bilimler Fakültesi'ne dönüştürülmüştür. 2018 yılında Hemşirelik Fakültesi, 2019 yılında Ereğli Veterinerlik Fakültesi ile Sağlık Hizmetleri Meslek Yüksekokulu, 2020 yılında Ereğli Ziraat Fakültesi ile Ereğli Sağlık Hizmetleri Meslek Yüksekokulu kurulmuş, Ereğli Mühendislik ve Doğa Bilimleri Fakültesi kapatılmıştır. 2021 yılında Teknik Bilimler Meslek Yüksekokulu kurulmuştur.

2024 yılı itibarıyla Üniversitemiz bünyesinde 20 fakülte, 4 enstitü, 1 yüksekokul, 7 meslek yüksekokulu, 1 konservatuvar ve 1 hastane bulunmaktadır.

AKADEMİK BİRİMLER

20 FAKÜLTE :

- Ahmet Keleşoğlu Eğitim Fakültesi,
- Ahmet Keleşoğlu İlahiyat Fakültesi,
- Diş Hekimliği Fakültesi,
- Ereğli Eğitim Fakültesi,
- Ereğli Ziraat Fakültesi,
- Fen Fakültesi,
- Güzel Sanatlar ve Mimarlık Fakültesi ,
- Havacılık ve Uzay Bilimleri Fakültesi,
- Hemşirelik Fakültesi
- Hukuk Fakültesi,
- Mühendislik Fakültesi,
- Nezahat Keleşoğlu Sağlık Bilimleri Fakültesi,
- Seydişehir Ahmet Cengiz Mühendislik Fakültesi,
- Seydişehir Kamil Akkanat Sağlık Bilimleri Fakültesi,
- Siyasal Bilgiler Fakültesi,
- Sosyal ve Beşeri Bilimler Fakültesi,
- Tıp Fakültesi ,
- Turizm Fakültesi,
- Uygulamalı Bilimler Fakültesi,
- Veterinerlik Fakültesi

7 MESLEK YÜKSEKOKULU :

- Ereğli Sağlık Hizmetleri Meslek Yüksekokulu
- Konya Ereğli Kemal Akman Meslek Yüksekokulu,
- Meram Meslek Yüksekokulu,
- Sağlık Hizmetleri Meslek Yüksekokulu,
- Seydişehir Meslek Yüksekokulu,
- Seydişehir Sağlık Hiz. Meslek Yüksekokulu,
- Teknik Bilimler Meslek Yüksekokulu

4 ENSTİTÜ :

- Eğitim Bilimleri Enstitüsü,
- Fen Bilimleri Enstitüsü,
- Sağlık Bilimleri Enstitüsü
- Sosyal Bilimler Enstitüsü

1 YÜKSEKOKUL :

- Yabancı Diller Yüksekokulu

1 KONSERVATUVAR :

- Türk Müziği Devlet Konservatuvarı

**Akademik
Birim
Sayımız**

33

A

MİSYON VİZYON



NECMETTİN ERBAKAN
ÜNİVERSİTESİ

Bilginin üretiminde insana ve çevreye faydayı esas alarak bilimsel etik ve evrensel değerler çerçevesinde, arařtırmayı öncelik edinen; sektörler arası iş birliğini, ulusal ve uluslararası projeleri destekleyen; bilim, teknoloji, spor ve sanat alanlarında üstün niteliklere sahip eleřtirel düşünme yeteneđi kazanmış bireyler yetiřtirmeyi hedefleyen; üretilen bilgi, hizmet ve teknolojiyi ülke ve toplum yararına sunan girişimci bir üniversite olmak.

VİZYON

MİSYON

Selçuklunun başkentinden aldığı ilham, ismini taşıdığı Necmettin Erbakan'ın hayatından ve ideallerinden aldığı motivasyonla; arařtırma, eğitim ve girişim alanlarında, ülkemizde ilk on ve dünyada ilk beş yüz üniversite arasında yer almak.

B

YETKİ, GÖREV VE
SORUMLULUKLAR



NECMETTİN ERBAKAN
ÜNİVERSİTESİ

Yüksek Öğretim Kurumları'nın Görevleri

- Çağdaş uygarlık ve eğitim-öğretim esaslarına dayanan bir düzen içinde, toplumun ihtiyaçları, kalkınma planları ilke ve hedeflerine uygun ve ortaöğretime dayalı çeşitli düzeylerde eğitim-öğretim, bilimsel araştırma, yayım ve danışmanlık yapmak,
- Kendi ihtisas gücü ve maddi kaynaklarını rasyonel, verimli ve ekonomik şekilde kullanarak, milli eğitim politikası ve kalkınma planları ilke ve hedefleri ile Yükseköğretim Kurulu tarafından yapılan plan ve programlar doğrultusunda ülkenin ihtiyacı olan dallarda ve sayıda insan gücü yetiştirmek,
- Türk toplumunun yaşam düzeyini yükseltici ve kamuoyunu aydınlatıcı bilim verilerini söz, yazı ve diğer araçlarla yaymak,
- Örgün, yaygın, sürekli ve açık eğitim yoluyla toplumun özellikle sanayileşme ve tarımda modernleşme alanlarında eğitilmesini sağlamak,
- Ülkenin bilimsel, kültürel, sosyal ve ekonomik yönlerden ilerlemesini ve gelişmesini ilgilendiren sorunlarını diğer kuruluşlarla işbirliği yaparak, kamu kuruluşlarına önerilerde bulunmak suretiyle öğretim ve araştırma konusu yapmak, sonuçlarını toplumun yararına sunmak ve kamu kuruluşlarınca istenecek inceleme ve araştırmaları sonuçlandırarak düşüncelerini ve önerilerini bildirmek,
- Eğitim-öğretim seferberliği içinde örgün, yaygın, sürekli ve açık eğitim hizmetini üstlenen kurumlara katkıda bulunacak önlemleri almak,
- Yörelerindeki tarım ve sanayinin gelişmesine ve yörelerin ihtiyaçlarına uygun meslek elemanlarının yetişmesine ve bilgilerinin gelişmesine katkıda bulunmak; sanayi, tarım ve sağlık hizmetleri ile diğer hizmetlerde modernleşmeyi, üretimde artışı sağlayacak çalışma ve programlar yapmak, uygulamak ve yapılanlara katılmak, bununla ilgili kurumlarla işbirliği yapmak ve çevre sorunlarına çözüm getirici önerilerde bulunmak,
- Eğitim teknolojisini üretmek, geliştirmek, kullanmak ve yaygınlaştırmak,
- Yükseköğretimin uygulamalı yapılmasına ait eğitim-öğretim esaslarını geliştirmek, döner sermaye işletmelerini kurmak, verimli çalıştırmak ve bu faaliyetlerin geliştirilmesine ilişkin gerekli düzenlemeleri yapmaktır.

C

İDAREYE İLİŞKİN BİLGİLER



NECMETTİN ERBAKAN
ÜNİVERSİTESİ

1. Fiziksel Yapı

1.1. Eğitim Alanları

Tablo 1 : Eğitim Alanları (Derslikler)

Eğitim Alanı Kapasitesi (Adet)	0-50 (Kişi)	51-75 (Kişi)	76-100 (Kişi)	101-150 (Kişi)	151-250 (Kişi)	250 ve Üzeri (Kişi)
Anfi	1	2	12	19	25	5
Sınıf	158	231	55	9	3	0
Bilgisayar Laboratuvarı	17	19	6	0	0	0
Diğer Laboratuvar	91	24	3	1	0	0
TOPLAM	267	276	76	29	28	5



1.2. Sosyal Alanlar

Tablo 2 : Sosyal Alanlar

Kantinler	Toplam	Birim
Kantin Sayısı	23	Adet
Kantin Alanı Toplamı	6.434,646	m ²
Misafirhaneler		
Misafirhane Sayısı	1	Adet
Misafirhane Kapasitesi	15	Kişi
Yemekhaneler		
Öğrenci Yemekhane Sayısı	10	Adet
Öğrenci Yemekhane Alanı	5.966	m ²
Öğrenci Yemekhane Kapasitesi	2.076	Kişi
Personel Yemekhane Sayısı	5	Adet
Personel Yemekhane Alanı	843	m ²
Personel Yemekhane Kapasitesi	430	Kişi



Tablo 3 : Sosyal Faaliyetler

Bölümler	Sayısı (Adet)	Üye Sayısı (Kişi)
Öğrenci Kulüpleri	242	14.354

Üniversitemiz öğrencilerinin, toplumsal ve kültürel gelişmelerine yardım etmek, beden ve ruh sağlığını korumak ve onların araştırmacı ve yaratıcı niteliklere sahip kişiler olarak yetiştirebilmek için dinlenme ve boş zamanlarını değerlendirerek sosyal ihtiyaçlarını karşılamak amacıyla kurulan Öğrenci Topluluk sayısı 2024 yılında 242 adettir. Bu topluluklar yıl boyunca akademik danışmanları gözetiminde çalışmalarını sürdürmektedir.



ÖĞRENCİ TOPLULUKLARI



- 1 Çocuk 1 Dilek NEÜ Topluluğu
- 21. yy. Türk Strateji ve Düşünce Topluluğu
- Ağız ve Diş Sağlığı Topluluğu
- Ahbap Topluluğu
- Aid Topluluğu
- Aile ve Gençlik Destek Topluluğu
- Akademi Kültür İlim ve Fikir Topluluğu
- Akademik Düşünce Eğitim Medeniyet Topluluğu
- Akademik Kültür Topluluğu
- Anadolu Gelişim Topluluğu
- Anadolu Mektebi Kültür Edebiyat Topluluğu
- Anka Havacılık ve Uzay Topluluğu
- Arama-Kurtarma Topluluğu
- Ar-Ge ve İnovasyon Topluluğu
- Atasagun Topluluğu
- Atatürkçü Düşünce Topluluğu
- Belde-i Muhayyere Topluluğu
- Bilge Kadın Topluluğu
- Bilge Türk Topluluğu
- Bilgi ve Düşünce Topluluğu
- Bilim Kurgu Topluluğu
- Bilimsel Araştırma Topluluğu
- Bilinçli Eğitimciler Topluluğu
- Bilişim Topluluğu
- Biyoteknoloji Topluluğu
- Blok Zincir ve Yapay Zeka Hukuku Topluluğu
- Buradayım Topluluğu
- Büyük Doğu Fikir Öğrenci Topluluğu
- Can Sağlığı Topluluğu
- Coğrafya Topluluğu
- Çatalhöyük Sinema Topluluğu
- Çocuk Çalışmaları Topluluğu
- Çocuklar Geleceğimiz Topluluğu
- Dayanışma İrfan Kültür ve Kardeşlik Topluluğu
- Dental Araştırmalar Topluluğu
- Dentinasyon Topluluğu
- Dilbilim Topluluğu
- Divānu Lügat-it-Türk Topluluğu
- Doğa Gözlem ve Fotoğrafçılığı Topluluğu
- Doğa ve Kampçılık Topluluğu
- Dost Topluluğu
- Drama ve Tiyatro Topluluğu
- Düş Peşine Topluluğu
- Düşlerdeki Yaşam Topluluğu
- Ebedi Gençlik Topluluğu
- Eğitim Kültür ve Sanat Topluluğu
- Eğitimde Drama Topluluğu
- Eğitime Vizyon Topluluğu
- Ekonomi ve Kalkınma Topluluğu
- Ekonomik ve Sosyal Araştırmalar Topluluğu
- Elektronik Spor Topluluğu
- Endüstri Mühendisliği Topluluğu
- Enerji ve İnovasyon Topluluğu
- Engelsiz Bilişim ve Girişimcilik Topluluğu
- Engelsiz Yaşam Topluluğu
- Erasmus Topluluğu
- Fakülteli Anadolu Aslanları Topluluğu
- Faraza Topluluğu
- Farkındalık Atölyesi Topluluğu
- Farkındalık Topluluğu
- Felsefe Etkinlikleri Topluluğu
- Felsefe ve Din Bilimleri Topluluğu
- Fen ve Çevre Topluluğu
- Feza Uzay ve Uydu Teknolojileri Topluluğu
- Fıkıh Topluluğu
- Fikirname Topluluğu
- Fizyoterapi ve Sağlıklı Yaşam Topluluğu
- Fora Topluluğu
- Gastronomi Topluluğu
- Geleneksel Türk Sanatları Topluluğu
- Geleneksel Türk Okçuları Topluluğu
- Genç Adım Topluluğu
- Genç Arkadaş Topluluğu
- Genç Bakış Topluluğu
- Genç Bankacılar ve Finansçılar Topluluğu
- Genç Fenerliler Topluluğu
- Genç Gönüllüler Topluluğu
- Genç Hafıza Topluluğu
- Genç Hanım Topluluğu
- Genç Hukukçular Topluluğu
- Genç Kanatlar Havacılık Topluluğu
- Genç Kızılay Topluluğu
- Genç NEÜ Topluluğu
- Genç Sanatçılar Topluluğu
- Genç Siyaset Topluluğu
- Genç Tema Topluluğu
- Genç ÜNİKOP Topluluğu
- Genç Yeşilay Topluluğu
- Genç Yöneticiler ve Bilişim Topluluğu
- Gençliğin Yükselişi Topluluğu
- Girişimcilik ve Kariyer Topluluğu
- Gönül Elçileri Topluluğu
- Güçlü Enformasyon Nitelikli Çoğunluk Topluluğu
- Güzide Gençlik Öğrenci Topluluğu
- Hadis Topluluğu
- Hafız ve Kiraat Topluluğu
- Halk Oyunları Topluluğu
- Hareket, Düşünce ve İnovasyon Topluluğu
- Harita Topluluğu
- Havacılık Ve Ar-Ge Topluluğu
- Helal ve Sağlıklı Yaşam Topluluğu
- Hukuk ve Adalet Topluluğu
- Hukuk ve Medeniyet Topluluğu
- Hukuki Araştırmalar ve Gelişim Topluluğu
- Hukuki Yaşam Topluluğu
- Hukukta Kazanım Topluluğu
- Hürkuş Topluluğu
- İeee NEÜ Topluluğu
- İdeal Gençlik Topluluğu
- İdealist Eğitimciler Topluluğu
- İhya Topluluğu
- İlahinet Topluluğu
- İletişim Topluluğu
- İlim ve Marifet Topluluğu
- İngilizce Konuşma ve Tartışma Topluluğu
- İnovasyon ve Yönetim Bilişim Sistemleri Topluluğu
- İnovatif Mühendisler Topluluğu
- İrfan Topluluğu
- İstatistik ve Veri Bilimi Topluluğu
- İtfaiye Topluluğu



- İvriz Öğrenci Topluluğu
- İyi Gelecek İyi Öğretmenlerle Gelecek Topluluğu
- İyiliğin Geleceği Topluluğu
- İyilik Her Zaman Her Yerde Topluluğu
- İzcilik, Dağcılık ve Doğa Sporları Topluluğu
- Kadem Gençlik Topluluğu
- Kadın Hakları Topluluğu
- Kalite Topluluğu
- Karديو Akor Topluluğu
- Kargı Gelişim Topluluğu
- Kariyer ve Danışmanlık Topluluğu
- Kızılma Topluluğu
- Kişisel Gelişim Topluluğu
- Klasik Türk Edebiyatı Topluluğu
- Konya Akademi Resim Topluluğu
- Köprü Topluluğu
- Kritik ve Analitik Düşünme Topluluğu
- Kurtaran Nefes Topluluğu
- Kültür Ahlak ve Medeniyet Topluluğu
- Kültür Sanat Ve Edebiyat Topluluğu
- Kültür ve Turizm Topluluğu
- Kültür, Aksiyon Ve Fikir Topluluğu
- Küresel Çalışma Topluluğu
- Küresel Politikalar Topluluğu
- Lisan Topluluğu
- Lojistik Bilgi Topluluğu
- Lokman Topluluğu
- Lösev Fayda Topluluğu
- Makine Mühendisliği Topluluğu
- Maliye Topluluğu
- Matematik-Bilgisayar Topluluğu
- Maverik Roket Teknolojileri Topluluğu
- Mefkûreci Öğrenciler Topluluğu
- Meram Beyaz Önlüklüler Topluluğu
- Meram Genç Yeryüzü Doktorları Topluluğu
- Metalurji ve Malzeme Topluluğu
- Mimari Atölye Topluluğu
- Mimarlık Ve Sanat Topluluğu
- Mülhem Topluluğu
- Münazara Topluluğu
- Müzik Topluluğu
- Necmettin Erbakan Çevre ve Ekoloji Topluluğu
- NEÜ Moleküler Biyoloji ve Genetik Topluluğu
- NEÜ Mescit Topluluğu
- NEÜ Genç İnşaat Mühendisleri Topluluğu
- NEÜ Genç Mühendisleri Topluluğu
- NEÜ Matematik Topluluğu
- NEÜ Oryantiring Ateşi Topluluğu
- NEÜ Proje Topluluğu
- NEÜ Seydişehir Arama Kurtarma Dağcılık Topluluğu
- NEÜ YGT Teknofest Topluluğu
- Nöro bilim, Eğitim ve Düşünce Topluluğu
- Ombudsmanlık Topluluğu
- Otel Lokanta ve İkram Hizmetleri Aşçılık Topluluğu
- Öncü Genç Topluluğu
- Para ve Yatırım Topluluğu
- Patisev Topluluğu
- PDR Empati Topluluğu
- Plastik Sanatlar Topluluğu
- Profen Proje Topluluğu
- Psikoloji Topluluğu
- Pusula Topluluğu
- Rekreasyon Topluluğu
- Sağlık Bileti Topluluğu
- Sağlık İçin El Ele Topluluğu
- Sağlık ve Gelişim Topluluğu
- Sağlık, Sosyal Yaşam ve Kariyer Topluluğu
- Sağlıklı Beslenme Topluluğu
- Sanat Tarihi Topluluğu
- Sanat ve Organizasyon Topluluğu
- Sanat ve Tasarım Topluluğu
- Sanayi ve Mühendis Topluluğu
- Satranç ve Zeka Oyunları Topluluğu
- Siber Güvenlik Topluluğu
- Sosyal Aktivite Ve Kültürü Artırma Topluluğu
- Sosyal Eğitim ve Saygı Topluluğu
- Sosyal Girişimcilik Topluluğu
- Sosyal Hizmet ve Etkileşim Topluluğu
- Sosyal İnovasyon Topluluğu
- Sosyoloji Topluluğu
- Sportif Etkinlikler Topluluğu
- Sportif Faaliyetler Topluluğu
- Stratejik Düşünme ve Araştırma Topluluğu
- Tarım Topluluğu
- Tarih Topluluğu
- Tarihi Bilinçlenme Topluluğu
- Tıbbi Gelişim Topluluğu
- Tıp Fakültesi Yapay Zeka Topluluğu
- Tıpta Kariyer Topluluğu
- Tiyatro Topluluğu
- Toplum Gönüllüleri Topluluğu
- Travma Destek Topluluğu
- Turkey Uzay Teknolojileri Topluluğu
- Türk Dünyası Gençlik Topluluğu
- Türk Tarihi ve Gelenekleri Araştırma Topluluğu
- Türk Tarihi ve Kültürü Topluluğu
- Türk Tıp Öğrencileri Birliği Topluluğu
- Türkçe Topluluğu
- Türkiye Genç Fikirler Topluluğu
- Türkiye İlahiyatlar Platformu Topluluğu
- Uluslararası Genç Ticaretçiler Topluluğu
- Uluslararası Hukuk Öğrencileri Platformu
- Uluslararası İlahiyatçılar Topluluğu
- Uluslararası Kardeşlik ve Dayanışma Ekibi Topluluğu
- Uluslararası Öğrenci Topluluğu
- Uluslararası Sosyal, Kültürel ve Sportif Faaliyetler Topluluğu
- Umudum Sensin Topluluğu
- UNİKOP Topluluğu
- UNİTY NEÜ Topluluğu
- Universiade Spor Topluluğu
- Urban Lab Topluluğu
- Üçüncü Yeni Topluluğu
- Üniversiteli Aktif Gençler Topluluğu
- Vakıf İnsan Topluluğu
- Veteriner Öğrenci Eğitim Araştırma Topluluğu
- Yedi Hilal Topluluğu
- Seydişehir Sportif Gelişim Topluluğu
- NEÜ Türk Gençliği İnovasyon Topluluğu
- Çocuklar İçin Mücadele Topluluğu
- Biyoçeşitlilik ve Doğa Koruma Topluluğu
- İnovasyon Teknik Gelişim Topluluğu
- Teknofest Topluluğu

1.2.1. Toplantı – Konferans Salonları

Tablo 4 : Toplantı – Konferans Salonları

	0–50 (Kişi)	51–75 (Kişi)	76–100 (Kişi)	101–150 (Kişi)	151–250 (Kişi)	251–Üzeri (Kişi)
Toplantı Salonu	40	1	---	---	---	---
Konferans Salonu	1	---	1	3	12	4
TOPLAM	41	1	1	3	12	4



1.3. Hizmet Alanları

1.3.1. Akademik Personel Hizmet Alanları

Tablo 5 : Akademik Personel Hizmet Alanları

Hizmet Alanları	Sayısı (Adet)	Alanı (m ²)	Kullanan Sayısı (Kişi)
Çalışma Odası	1.244	26.662	1.623

1.3.2. İdari Personel Hizmet Alanları

Tablo 6 : İdari Personel Hizmet Alanları

Hizmet Alanları	Sayısı (Adet)	Alanı (m ²)	Kullanan Sayısı (Kişi)
Çalışma Odası	351	10.590	1.697



1.4. Ambarlar

Tablo 7 : Ambarlar

Hizmet Alanları	Sayısı (Adet)	Alanı (m ²)
Ambar	54	5.221

1.5. Arşivler

Tablo 8 : Arşivler

Hizmet Alanları	Sayısı (Adet)	Alanı (m ²)
Arşiv	57	6.056

1.6. Atölyeler

Tablo 9 : Atölyeler

Hizmet Alanları	Sayısı (Adet)	Alanı (m ²)
Atölye	106	8.430

1.7. Hastane Alanları

Tablo 10 : Hastane Alanları

Birim	Sayı (Adet)	Alan (m ²)
Acil Servis	2	2.500
Yoğun Bakım	16	8.000
Ameliyathane	28	5.000
Klinik	49	36.250
Laboratuvar	5	2.500
Eczane	1	400
Radyoloji Alanı	2	2.500
Nükleer Tıp Alanı	1	1.000
Sterilizasyon Alanı	1	375
Mutfak	1	2.000
Çamaşırhane	2	575
Teknik Servis	2	900
Poliklinik	250	5.000
Diyaliz	1	1.250
Kapalı Alan	2 Yerleşke (Yeni, Eski Hastane)	165.000



2. Teşkilat Yapısı

NECMETTİN ERBAKAN ÜNİVERSİTESİ TEŞKİLAT YAPISI

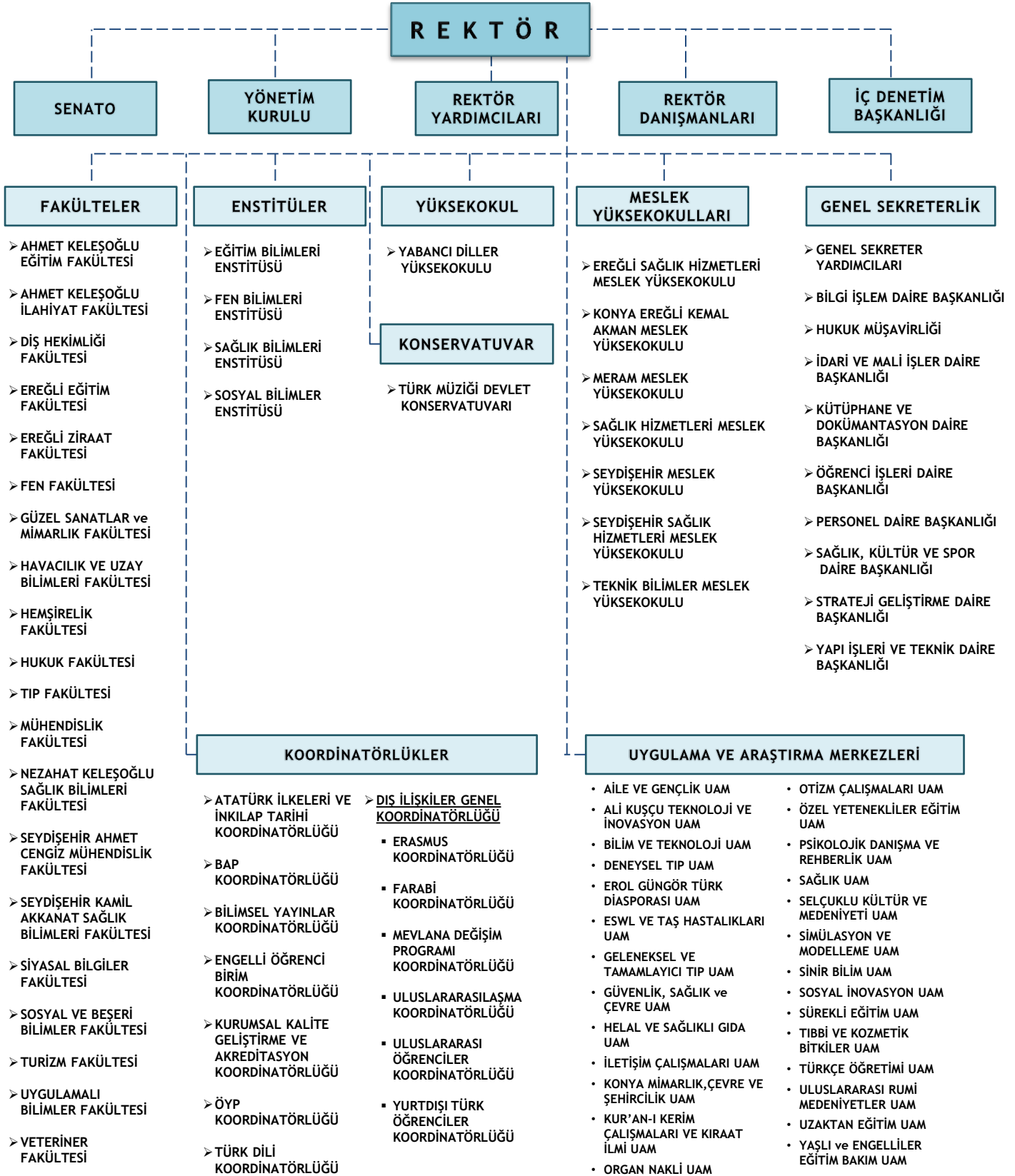

3. Teknoloji ve Bilişim Altyapısı

3.1. Yazılımlar

LİSANS ADI
Ubuntu 13.x Server ve Client işletim Sistemi
Open Office Yazılımı
Personel Özlük İşleri Web Otomasyonu
Öğrenci İşleri Otomasyonu
Open Stack Bulut Teknolojisi Sunucu Yazılımı
Elektronik Belge Yönetim Sistemi
Microsoft Windows İşletim Sistemleri
Microsoft Ofis Uygulamaları
Microsoft SQL Server Standart Edition
Oracle Database Standart Edition One
SolidWorks Edu Edition 200 Kullanıcı Network Yazılım Lisansı
Enocta Uzaktan Eğitim Yazılımı
Trend Micro Antivirüs Yazılımı
Photoshop CC
Edius Pro
VMware 6.0
Abby Fine Reader 14
Veeam Backup
Adobe Connect
Adobe Creative Cloud

3.2. Bilgisayarlar

Tablo 11 : Bilgisayarlar

Bilgisayarlar	Sayısı (Adet)
Masaüstü Bilgisayar	5.840
Taşınabilir Bilgisayar	1.298
Tablet Bilgisayar	298
TOPLAM	7.436



3.3 Kütüphane Kaynakları

Tablo 12 : Kütüphane Kaynakları

Kütüphane Kaynakları	
Basılı Yayın Sayısı (Kitap,Dergi)	155.000
Elektronik Veri Tabanı (Abone)	31
Elektronik Veri Tabanı (Tubitak-Ulakbim)	140
E-Kitap	3.305.015
E-Dergi	1.017.765
Tez (Açık Erişim Dahil)	5.950.362
Sürelî Yayınlar	955
Makale	5.540.000



3.4. Diğer Bilgi ve Teknolojik Kaynaklar

Tablo 13 : Diğer Bilgi ve Teknolojik Kaynaklar

Cinsi	İdari Amaçlı (Adet)	Eğitim Amaçlı (Adet)	Araştırma Amaçlı (Adet)
Projeksiyon	35	655	80
Tepegöz	---	3	---
Barkod Okuyucu	121	10	---
Fotokopi Makinesi	68	40	3
Faks	33	2	2
Fotoğraf Makinesi	31	130	25
Kameralar	904	190	105
Televizyonlar	801	165	---
Tarayıcılar	40	38	---
Müzik Setleri	---	25	---
Mikroskoplar	---	280	60
Yazıcılar	1.320	405	32
Yangın Söndürme Cih.	502	37	---
Klima	367	---	---
Telefon Sayısı	2.350	448	---

4. İnsan Kaynakları

4.1. Akademik Personel Sayıları

Tablo 14 : Akademik Personel Sayıları

Kadrolar	Kadroların Doluluk Miktarına Göre		
	Dolu	Boş	Toplam
Profesör	444	118	562
Doçent	308	146	454
Dr. Öğretim Üyesi	328	131	459
Öğretim Görevlisi	223	39	262
Araştırma Görevlisi	566	289	855
TOPLAM	1.869	723	2.592



AKADEMİK PERSONEL SAYIMIZ

1.869

4.2. Yabancı Uyruklu Akademik Personel Sayıları

Tablo 15 : Yabancı Uyruklu Öğretim Elemanları

Kadro Unvanı	Ülke	Kadro Birim	Kişi Sayısı
Doktor Öğretim Üyesi	Mısır	Ahmet Keleşoğlu İlahiyat Fakültesi	1
Doktor Öğretim Üyesi	Yemen	Ahmet Keleşoğlu İlahiyat Fakültesi	1
Doktor Öğretim Üyesi	İran	Hemşirelik Fakültesi	1
Doktor Öğretim Üyesi	İspanya	Siyasal Bilgiler Fakültesi	1
Öğretim Görevlisi	Cezayir	Yabancı Diller Yüksekokulu	1
Öğretim Görevlisi	Irak	Yabancı Diller Yüksekokulu	3
Öğretim Görevlisi	Kanada	Yabancı Diller Yüksekokulu	1
Öğretim Görevlisi	Mısır	Yabancı Diller Yüksekokulu	2
Öğretim Görevlisi	Suriye Arap Cumhuriyeti	Yabancı Diller Yüksekokulu	2
Öğretim Görevlisi	Yemen	Yabancı Diller Yüksekokulu	1
TOPLAM			14

4.3. Başka Üniversitelerden Üniversitemizde Görevlendirilen Akademik Personeller

Tablo 16 : Üniversitemizde Görevlendirilen Akademik Personeller

UNVAN	ÇALIŞTIĞI BİRİM	GELDİĞİ ÜNİVERSİTE	KİŞİ SAYISI
Profesör	Eğitim Bilimleri Enstitüsü	Gazi Üniversitesi	1
Doçent	Güzel Sanatlar ve Mimarlık Fakültesi	Konya Teknik Üniversitesi	1
Doçent	Güzel Sanatlar ve Mimarlık Fakültesi	Selçuk Üniversitesi	1
Doktor Öğretim Üyesi	Güzel Sanatlar ve Mimarlık Fakültesi	Konya Teknik Üniversitesi	1
Doçent	Havacılık ve Uzay Bilimleri Fakültesi	Selçuk Üniversitesi	1
Öğretim Görevlisi	Havacılık ve Uzay Bilimleri Fakültesi	KTO Karatay Üniversitesi	1
Doktor Öğretim Üyesi	Hukuk Fakültesi	KTO Karatay Üniversitesi	1
Profesör	Sosyal Bilimler Enstitüsü	Ankara Yıldırım Beyazıt Üniversitesi	1
Öğretim Görevlisi	Sosyal ve Beşeri Bilimler Fakültesi	Karamanoğlu Mehmetbey Üniversitesi	1
Profesör	Tıp Fakültesi	Selçuk Üniversitesi	1
Öğretim Görevlisi	Uygulamalı Bilimler Fakültesi	KTO Karatay Üniversitesi	1
Doçent	Veteriner Fakültesi	Karamanoğlu Mehmetbey Üniversitesi	1
Doktor Öğretim Üyesi	Veteriner Fakültesi	Karamanoğlu Mehmetbey Üniversitesi	1
Öğretim Görevlisi	Yabancı Diller Yüksekokulu	Konya Teknik Üniversitesi	4
TOPLAM			17

4.4. Akademik Personelin Yaş İtibarıyla Dağılımı

Tablo 17 : Akademik Personelin Yaş İtibarıyla Dağılımı

	21- 25 (Yaş)	26- 30 (Yaş)	31- 35 (Yaş)	36- 40 (Yaş)	41- 50 (Yaş)	51- Üzeri (Yaş)
Kişi Sayısı	44	342	244	322	539	378
YÜZDE	2,35	18,30	13,06	17,23	28,84	20,22

4.5. Diğer Üniversitelerde Görevlendirilen Akademik Personeller (2547 Sayılı Kanun'un 35. Maddesine Göre)

Tablo 18 : Görevlendirilen Akademik Personeller

UNVAN	BAĞLI OLDUĞU BİRİM	GÖREVLENDİRİLDİĞİ ÜNİVERSİTE	KİŞİ SAYISI
Profesör	Ahmet Keleşoğlu Eğitim Fakültesi	KTO Karatay Üniversitesi	2
Profesör	Ahmet Keleşoğlu Eğitim Fakültesi	Kuzey Teksas Üniversitesi	1
Profesör	Ahmet Keleşoğlu Eğitim Fakültesi	Selçuk Üniversitesi	1
Öğretim Görevlisi	Ahmet Keleşoğlu Eğitim Fakültesi	Selçuk Üniversitesi	3
Profesör	Ahmet Keleşoğlu İlahiyat Fakültesi	İbn Haldun Üniversitesi	1
Profesör	Ahmet Keleşoğlu İlahiyat Fakültesi	Kocaeli Üniversitesi	1
Profesör	Ahmet Keleşoğlu İlahiyat Fakültesi	KTO Karatay Üniversitesi	1
Profesör	Ahmet Keleşoğlu İlahiyat Fakültesi	Selçuk Üniversitesi	1
Doçent	Ahmet Keleşoğlu İlahiyat Fakültesi	Eskişehir Osmangazi Üniversitesi	1
Doçent	Ahmet Keleşoğlu İlahiyat Fakültesi	KTO Karatay Üniversitesi	2
Doktor Öğretim Üyesi	Ahmet Keleşoğlu İlahiyat Fakültesi	Cezayir 2 Üniversitesi	1
Araştırma Görevlisi	Ahmet Keleşoğlu İlahiyat Fakültesi	Colorado Üniversitesi	1
Araştırma Görevlisi	Diş Hekimliği Fakültesi	Bolu Abant İzzet Baysal Üniversitesi	1
Doçent	Ereğli Eğitim Fakültesi	Kean Üniversitesi	1
Doçent	Ereğli Eğitim Fakültesi	Kırgızistan-Türkiye Manas Üniversitesi	1
Doktor Öğretim Üyesi	Ereğli Eğitim Fakültesi	Warwick Üniversitesi	1
Doçent	Ereğli Ziraat Fakültesi	Konya Gıda ve Tarım Üniversitesi	1
Araştırma Görevlisi	Fen Bilimleri Enstitüsü	De Montfort Üniversitesi	1
Doktor Öğretim Üyesi	Fen Fakültesi	KTO Karatay Üniversitesi	1
Doktor Öğretim Üyesi	Fen Fakültesi	York Üniversitesi	1
Profesör	Güzel Sanatlar ve Mimarlık Fakültesi	Hasan Kalyoncu Üniversitesi	1
Doçent	Havacılık ve Uzay Bilimleri Fakültesi	Konya Gıda ve Tarım Üniversitesi	1
Doktor Öğretim Üyesi	Havacılık ve Uzay Bilimleri Fakültesi	Cranfield Üniversitesi	1
Doktor Öğretim Üyesi	Hemşirelik Fakültesi	Mersin Üniversitesi	1
Doçent	Hukuk Fakültesi	Uppsala Üniversitesi	1
Doktor Öğretim Üyesi	Hukuk Fakültesi	Eskişehir Osmangazi Üniversitesi	1
Doktor Öğretim Üyesi	Hukuk Fakültesi	KTO Karatay Üniversitesi	1
Araştırma Görevlisi	Hukuk Fakültesi	Bayreuth Üniversitesi	1
Araştırma Görevlisi	Hukuk Fakültesi	Göttingen Üniversitesi	1
Araştırma Görevlisi	Hukuk Fakültesi	İstanbul Üniversitesi	1
Araştırma Görevlisi	Hukuk Fakültesi	Köln Üniversitesi	1
Araştırma Görevlisi	Hukuk Fakültesi	Oxford Üniversitesi	1
Araştırma Görevlisi	Hukuk Fakültesi	Tübingen Üniversitesi	1
Profesör	Mühendislik Fakültesi	Konya Gıda ve Tarım Üniversitesi	1
Profesör	Mühendislik Fakültesi	KTO Karatay Üniversitesi	1
Profesör	Mühendislik Fakültesi	Lokman Hekim Üniversitesi	1
Profesör	Mühendislik Fakültesi	Yeditepe Üniversitesi	1
Doçent	Mühendislik Fakültesi	Bath Üniversitesi	1
Doçent	Mühendislik Fakültesi	Konya Gıda ve Tarım Üniversitesi	1
Doçent	Mühendislik Fakültesi	KTO Karatay Üniversitesi	1
Doçent	Mühendislik Fakültesi	Purdue Üniversitesi	1
Doktor Öğretim Üyesi	Mühendislik Fakültesi	Bristol Üniversitesi	1
Doktor Öğretim Üyesi	Mühendislik Fakültesi	Konya Gıda ve Tarım Üniversitesi	4
Doktor Öğretim Üyesi	Mühendislik Fakültesi	KTO Karatay Üniversitesi	3
Doktor Öğretim Üyesi	Mühendislik Fakültesi	Purdue Üniversitesi	1
Doktor Öğretim Üyesi	Mühendislik Fakültesi	Süleyman Demirel Üniversitesi	1
Araştırma Görevlisi	Mühendislik Fakültesi	Konya Gıda ve Tarım Üniversitesi	1
Araştırma Görevlisi	Mühendislik Fakültesi	Malardalen Üniversitesi	1
Doktor Öğretim Üyesi	Nezihat Keleşoğlu Sağlık Bilimleri Fakültesi	Purdue Üniversitesi	1
Araştırma Görevlisi	Nezihat Keleşoğlu Sağlık Bilimleri Fakültesi	Hacettepe Üniversitesi	1
Öğretim Görevlisi	Rektörlük	Cezayir 2 Üniversitesi	1
Öğretim Görevlisi	Rektörlük	Konya Gıda ve Tarım Üniversitesi	1
Öğretim Görevlisi	Seydişehir Meslek Yüksekokulu	Uluslararası Saraybosna Üniversitesi	1
Profesör	Siyasal Bilimler Fakültesi	Abdullah Gül Üniversitesi	1
Profesör	Siyasal Bilimler Fakültesi	Ankara Üniversitesi	1
Profesör	Siyasal Bilimler Fakültesi	Hacettepe Üniversitesi	1
Doçent	Siyasal Bilimler Fakültesi	Hoca Ahmet Yesevi Uluslararası Türk-Kazak Üniversitesi	1
Doçent	Siyasal Bilimler Fakültesi	KTO Karatay Üniversitesi	1
Doçent	Siyasal Bilimler Fakültesi	Purdue Üniversitesi	1
Profesör	Sosyal ve Beşeri Bilimler Fakültesi	Ege Üniversitesi	1
Profesör	Sosyal ve Beşeri Bilimler Fakültesi	İbn Haldun Üniversitesi	1
Profesör	Sosyal ve Beşeri Bilimler Fakültesi	Konya Gıda ve Tarım Üniversitesi	1
Profesör	Sosyal ve Beşeri Bilimler Fakültesi	KTO Karatay Üniversitesi	1
Doçent	Sosyal ve Beşeri Bilimler Fakültesi	Konya Gıda ve Tarım Üniversitesi	1
Doçent	Sosyal ve Beşeri Bilimler Fakültesi	KTO Karatay Üniversitesi	1
Doçent	Sosyal ve Beşeri Bilimler Fakültesi	Mersin Üniversitesi	1
Doktor Öğretim Üyesi	Sosyal ve Beşeri Bilimler Fakültesi	Konya Gıda ve Tarım Üniversitesi	1
Doktor Öğretim Üyesi	Sosyal ve Beşeri Bilimler Fakültesi	KTO Karatay Üniversitesi	1
Araştırma Görevlisi	Sosyal ve Beşeri Bilimler Fakültesi	Dokuz Eylül Üniversitesi	1
Profesör	Tıp Fakültesi	Karamanoğlu Mehmetbey Üniversitesi	1
Profesör	Tıp Fakültesi	KTO Karatay Üniversitesi	1
Doçent	Tıp Fakültesi	İnönü Üniversitesi	1
Doçent	Tıp Fakültesi	Karamanoğlu Mehmetbey Üniversitesi	2
Profesör	Turizm Fakültesi	Başkent Üniversitesi	1
Profesör	Turizm Fakültesi	Konya Gıda ve Tarım Üniversitesi	1
Doçent	Turizm Fakültesi	Kırgızistan-Türkiye Manas Üniversitesi	1
Doçent	Uygulamalı Bilimler Fakültesi	KTO Karatay Üniversitesi	1
Araştırma Görevlisi	Uygulamalı Bilimler Fakültesi	Pamukkale Üniversitesi	1
Doktor Öğretim Üyesi	Yabancı Diller Yüksekokulu	Brunel Üniversitesi	1
Öğretim Görevlisi	Yabancı Diller Yüksekokulu	Anadolu Üniversitesi	1
Öğretim Görevlisi	Yabancı Diller Yüksekokulu	KTO Karatay Üniversitesi	1
TOPLAM			91

(2547 Sayılı Kanun'un 35., 39., 40. maddeleri uyarınca bir ay ve üzeri süre ile görevli personel sayısıdır.)

4.6. İdari Personel

Tablo 19 : İdari Personel Sayıları

	Dolu	Boş	Toplam
Genel İdari Hizmetler Sınıfı	329	240	569
Sağlık Hizmetleri Sınıfı	1259	314	1573
Teknik Hizmetleri Sınıfı	103	31	134
Avukatlık Hizmetleri Sınıfı	5	-	5
Din Hizmetleri Sınıfı	-	2	2
Yardımcı Hizmetler Sınıfı	74	96	170
Toplam	1.770	683	2.453



İDARİ PERSONEL SAYIMIZ

1.770

4.7. İdari Personelin Eğitim Durumu ve Dağılımı

Tablo 20 : İdari Personelin Eğitim Durumu ve Dağılımı

	İlköğretim	Lise	Ön Lisans	Lisans	Yüksek Lisans ve Doktora
Kişi Sayısı	24	116	372	1072	186
YÜZDE	1,36	6,55	21,02	60,56	10,51

Grafik 1 : İdari Personelin Eğitim Durumu Dağılımı

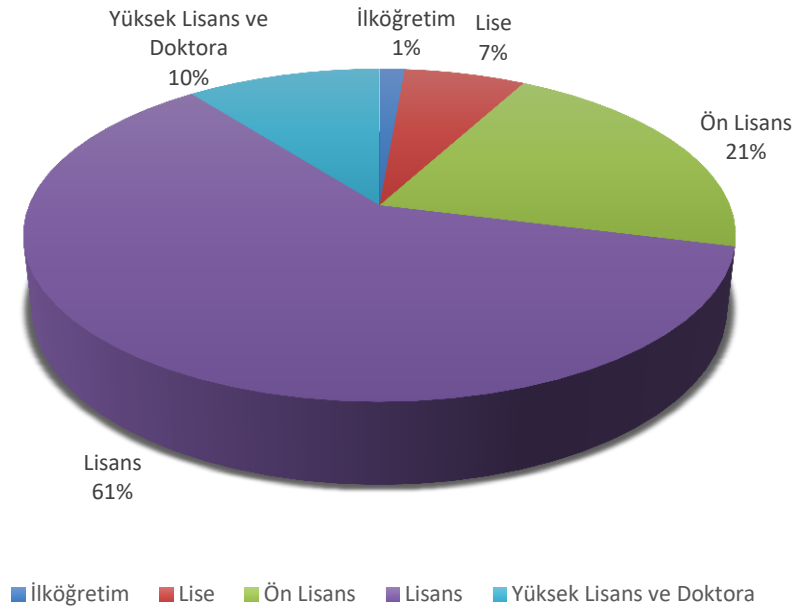

4.8. İdari Personelin Hizmet Süreleri ve Dağılımı

Tablo 21 : İdari Personelin Hizmet Süreleri ve Dağılımı

	1 – 3 (Yıl)	4 – 6 (Yıl)	7 – 10 (Yıl)	11 – 15 (Yıl)	16 - 20 (Yıl)	21 – Üzeri (Yıl)
Kişi Sayısı	79	226	348	424	302	391
YÜZDE	4,46	12,77	19,66	23,95	17,06	22,09

Grafik 2 : İdari Personelin Hizmet Süreleri Dağılımı

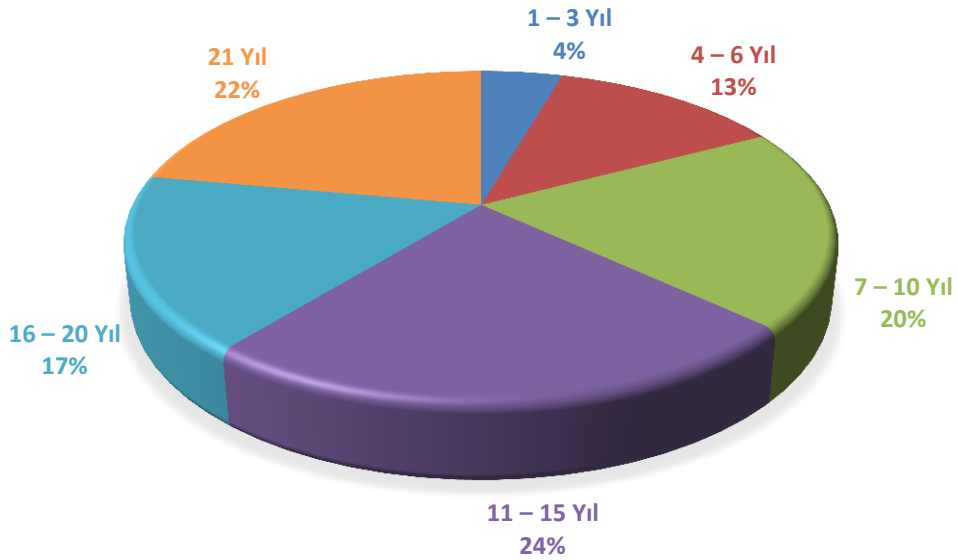

4.9. İdari Personelin Yaş İtibarıyla Dağılımı

Tablo 22 : İdari Personelin Yaş İtibarıyla Dağılımı

	21- 25 (Yaş)	26- 30 (Yaş)	31- 35 (Yaş)	36- 40 (Yaş)	41- 50 (Yaş)	51- Üzeri (Yaş)
Kişi Sayısı	27	394	393	262	502	192
YÜZDE	1,53	22,26	22,20	14,80	28,36	10,85

Grafik 3 : İdari Personelin Yaş İtibarıyla Dağılımı

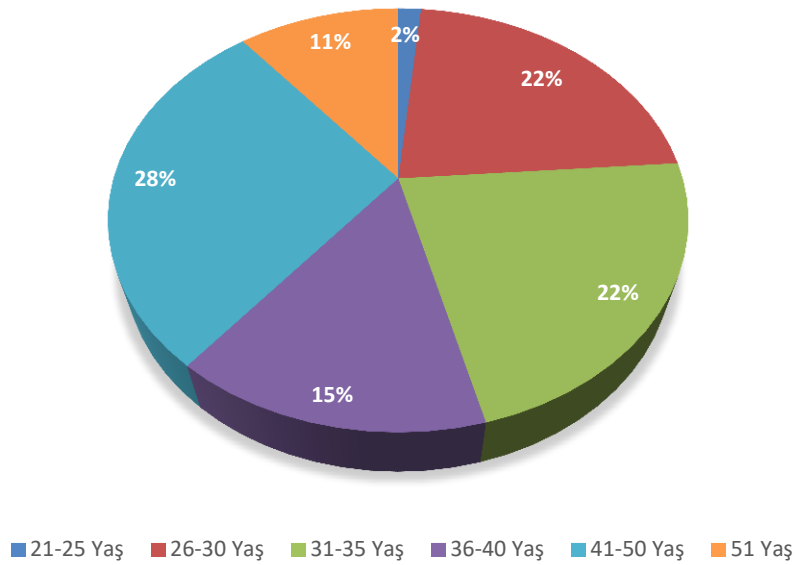

4.10. 657 S.K. 4/B'li Sözleşmeli Personel Kadroları

Tablo 23 : 657 S.K. 4/B'li Sözleşmeli Personel Kadroları

Dolu	Boş
749	163

4.11. 657 S.K. 4/B'li Sözleşmeli Personel Hizmet Süreleri

Tablo 24 : 657 S.K. 4/B'li Sözleşmeli Personel Hizmet Süresi

	1 – 3 (Yıl)	4 – 6 (Yıl)	7 – 10 (Yıl)	11 – 15 (Yıl)	16 – 20 (Yıl)
Kişi Sayısı	713	18	12	5	1
YÜZDE	95,19	2,40	1,60	0,67	0,13

4.12. 657 S.K. 4/B'li Sözleşmeli Personel Yaş İtibarıyla Dağılımı

Tablo 25 : 657 S.K. 4/B'li Sözleşmeli Personel Yaş İtibarıyla Dağılımı

	21- 25 (Yaş)	26- 30 (Yaş)	31- 35 (Yaş)	36 - 40 (Yaş)	41- 50 (Yaş)	51 ve Üzeri (Yaş)
Kişi Sayısı	363	267	53	44	22	-
YÜZDE	48,46	35,65	7,08	5,87	2,94	-

4.13. İşçiler

Tablo 26 : İşçiler

Pozisyon	Sayı
Temizlik Hizmetleri	192
Temizlik Hizmetleri (Hastane)	217
Güvenlik ve Koruma Hizmetleri	87
Güvenlik ve Koruma Hizmetleri (Hastane)	14
Yemek Hazırlama ve Dağıtım Hizmetleri	64
Bakım, Onarım ve Teknik Destek Hizmetleri	4
Diğer Hizmetler	7
Diğer Hizmetler (Hastane)	20
Toplam	605

5. Sunulan Hizmetler

5.1. Eğitim Hizmetleri

5.1.1. Öğrenci Sayıları

Tablo 27 : Öğrenci Sayıları

BİRİMLER	ÖRGÜN ÖĞRETİM				II. ÖĞRETİM			TOPLAM
	ÖN LİSANS	LİSANS	YÜKSEK LİSANS	DOKTORA	ÖN LİSANS	LİSANS	YÜKSEK LİSANS	
Ahmet Keleşoğlu Eğitim Fakültesi		4.227				4		4.231
Ahmet Keleşoğlu İlahiyat Fakültesi		1.489				660		2.149
Diş Hekimliği Fakültesi		595						595
Ereğli Eğitim Fakültesi		956						956
Ereğli Ziraat Fakültesi		227						227
Fen Fakültesi		1.025						1.025
Güzel Sanatlar ve Mimarlık Fakültesi		1.845						1.845
Havacılık ve Uzay Bilimleri Fakültesi		966				252		1.218
Hemşirelik Fakültesi		676						676
Hukuk Fakültesi		651				263		914
Mühendislik Fakültesi		2.450						2.450
Nezahat Keleşoğlu Sağlık Bilimleri Fakültesi		1.552						1.552
Seydişehir Ahmet Cengiz Mühendislik Fakültesi		475				4		479
Seydişehir Kamil Akkanat Sağlık Bilimleri Fakültesi		316						316
Siyasal Bilgiler Fakültesi		1.451				190		1.641
Sosyal ve Beşeri Bilimler Fakültesi		2.144				444		2.588
Tıp Fakültesi		1.640						1.640
Turizm Fakültesi		1.086				315		1.401
Uygulamalı Bilimler Fakültesi		1.504				325		1.829
Veteriner Fakültesi		283						283
Fakülteler Toplamı		25.558				2.457		28.015
Eğitim Bilimleri Enstitüsü			1.370	233			471	2.074
Fen Bilimleri Enstitüsü			1.062	229			76	1.367
Sağlık Bilimleri Enstitüsü			341	146				487
Sosyal Bilimler Enstitüsü			1.661	653			793	3.107
Enstitüler Toplamı			4.434	1.261			1.340	7.035
Türk Müziği Devlet Konservatuvarı		85						85
Adalet Meslek Yüksekokulu	118				14			132
Ereğli Adalet Meslek Yüksekokulu	175							175
Ereğli Sağlık Hizmetleri Meslek Yüksekokulu	125							125
Konya Ereğli Kemal Akman Meslek Yüksekokulu	1.612							1.612
Meram Meslek Yüksekokulu	678				24			702
Sağlık Hizmetleri Meslek Yüksekokulu	342							342
Seydişehir Meslek Yüksekokulu	872				21			893
Seydişehir Sağlık Hizmetleri Meslek Yüksekokulu	114							114
Teknik Bilimler Meslek Yüksekokulu	204							204
Meslek Y.O.Toplamı	4.240				59			4.299
GENEL TOPLAM	4.240	25.643	4.434	1.261	59	2.457	1.340	39.434

**TOPLAM ÖĞRENCİ
SAYIMIZ**

39.434

Tablo 28 : Yabancı Uyruklu Öğrenciler

BİRİM	TÜRK CUMHURİYETLERİ ve AKRABA TOPLULUKLARI								DİĞER								TOPLAM		
	KAMU İDARELERİNDEN GELEN				DİĞER				İKİLİ ANLAŞMALAR ÇERÇEVESİNDE GELEN				DİĞER						
	Ö.L	L	Y.L	D.	Ö.L	L	Y.L	D.	Ö.L	L	Y.L	D.	Ö.L	L	Y.L	D.			
Ahmet Keleşoğlu Eğitim Fakültesi						26					2					127			155
Ahmet Keleşoğlu İlahiyat Fakültesi						28					194					112			334
Diş Hekimliği Fakültesi						7					3					32			42
Ereğli Eğitim Fakültesi						2										10			12
Ereğli Ziraat Fakültesi						2										8			10
Fen Fakültesi						25										39			64
Güzel Sanatlar ve Mimarlık Fakültesi						6										79			85
Havacılık ve Uzay Bilimleri Fakültesi						5										51			56
Hemşirelik Fakültesi						9										39			48
Hukuk Fakültesi																43			43
Mühendislik Fakültesi						53					1					133			187
Nezahat Keleşoğlu Sağlık Bilimleri Fakültesi						19										58			77
Seydişehir Ahmet Cengiz Mühendislik Fakültesi						4										27			31
Seydişehir Kamil Akkanat Sağlık Bilimleri Fakültesi						4										15			19
Siyasal Bilgiler Fakültesi						23					1					91			115
Sosyal ve Beşeri Bilimler Fakültesi						9					1					45			55
Tıp Fakültesi						20					1					86			107
Turizm Fakültesi						6										42			48
Uygulamalı Bilimler Fakültesi						47					1					74			122
Veteriner Fakültesi																5			5
Eğitim Bilimleri Enstitüsü							5	6									36	15	62
Fen Bilimleri Enstitüsü							9	28									85	24	146
Sağlık Bilimleri Enstitüsü							4	6									33	4	47
Sosyal Bilimler Enstitüsü								20	41								186	137	384
Adalet Meslek Yüksekokulu						1										4			5
Ereğli Adalet Meslek Yüksekokulu																3			3
Ereğli Sağlık Hizmetleri Meslek Yüksekokulu																1			1
Konya Ereğli Kemal Akman Meslek Yüksekokulu																18			18
Meram Meslek Yüksekokulu																23			23
Sağlık Hizmetleri Meslek Yüksekokulu																17			17
Seydişehir Meslek Yüksekokulu						1										16			17
Seydişehir Sağlık Hizmetleri Meslek Yüksekokulu																1			1
Teknik Bilimler Meslek Yüksekokulu																4			4
GENEL TOPLAM	0	0	0	0	2	295	38	81	0	204	0	0	87	111	6	340	180	2343	
* Ö.L: Ön Lisans	L: Lisans				Y.L: Yüksek Lisans				D: Doktora										

* Yukardaki Tablo YÇS, TCS, YÖS, Uluslararası Öğrenci Kabulü, Uluslararası Program, Türkiye Burslusu, Hükümet Burslusu kapsamında Üniversitemize kayıt yaptıran öğrenci sayılarını göstermektedir.

5.1.2. Yabancı Dil Hazırlık Sınıfı Öğrenci Sayıları

Tablo 29: Yabancı Dil Hazırlık Sınıfı Öğrenci Sayıları

BİRİMLER	I. ÖĞRETİM	II. ÖĞRETİM	TOPLAM	YÜZDE %
AHMET KELEŞOĞLU EĞİTİM FAKÜLTESİ	120		120	2,83
AHMET KELEŞOĞLU İLAHİYAT FAKÜLTESİ	380	70	450	20,93
GÜZEL SANATLAR VE MİMARLIK FAKÜLTESİ	3		3	0,16
HAVACILIK VE UZAY BİLİMLERİ FAKÜLTESİ	285	63	348	28,57
MÜHENDİSLİK FAKÜLTESİ	137		137	5,59
SİYASAL BİLGİLER FAKÜLTESİ	118		118	7,19
SOSYAL VE BEŞERİ BİLİMLER FAKÜLTESİ	97		97	3,74
TURİZM FAKÜLTESİ	9	1	10	0,71
UYGULAMALI BİLİMLER FAKÜLTESİ	5		5	0,29
GENEL TOPLAM	1.154	134	1.288	3,97

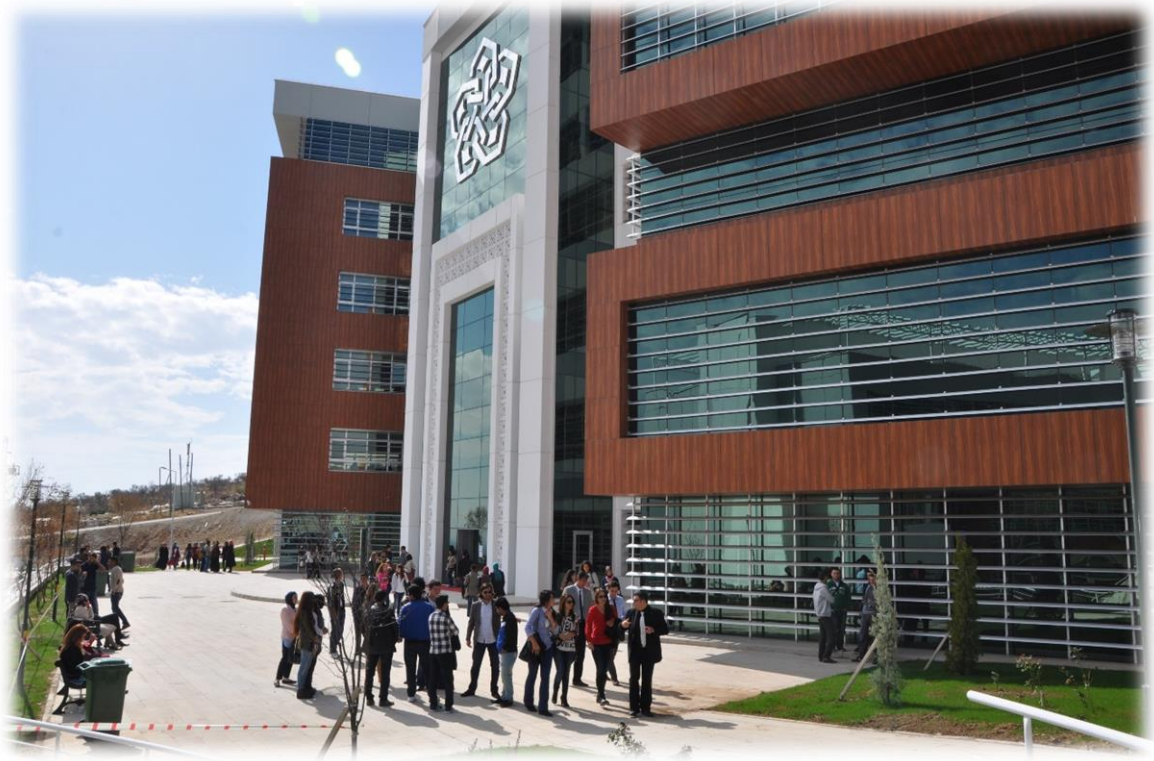

5.1.3. Öğrenci Kontenjanları

Tablo 30: Öğrenci Kontenjanları ve Doluluk Oranları

BİRİM	YKS KONTENJAN	YKS SONUCU YERLEŞEN	BOŞ KALAN	DOLULUK ORANI (%)
Ahmet Keleşoğlu Eğitim Fakültesi	757	639	118	84%
Ahmet Keleşoğlu İlahiyat Fakültesi	236	236	0	100%
Diş Hekimliği Fakültesi	103	103	0	100%
Ereğli Eğitim Fakültesi	222	188	34	85%
Ereğli Ziraat Fakültesi	64	64	0	100%
Fen Fakültesi	200	195	5	98%
Güzel Sanatlar ve Mimarlık Fakültesi	334	293	41	88%
Havacılık ve Uzay Bilimleri Fakültesi	201	201	0	100%
Hemşirelik Fakültesi	148	148	0	100%
Hukuk Fakültesi	134	134	0	100%
Mühendislik Fakültesi	485	445	40	92%
Nezahat Keleşoğlu Sağlık Bilimleri Fakültesi	271	271	0	100%
Seydişehir Ahmet Cengiz Mühendislik Fakültesi	103	103	0	100%
Seydişehir Kamil Akkanat Sağlık Bilimleri Fakültesi	74	74	0	100%
Siyasal Bilgiler Fakültesi	360	356	4	99%
Sosyal ve Beşeri Bilimler Fakültesi	347	346	1	100%
Tıp Fakültesi	246	246	0	100%
Turizm Fakültesi	229	226	3	99%
Uygulamalı Bilimler Fakültesi	346	340	6	98%
Veteriner Fakültesi (Ereğli)	65	65	0	100%
Türk Müziği Devlet Konservatuvarı	40	28	12	70%
FAKÜLTE DOLULUK ORANI	95%			
Ereğli Sağlık Hizmetleri Meslek Yüksekokulu	64	64	0	100%
Konya Ereğli Kemal Akman Meslek Yüksekokulu	531	529	2	100%
Meram Meslek Yüksekokulu	276	276	0	100%
Sağlık Hizmetleri Meslek Yüksekokulu	138	138	0	100%
Seydişehir Meslek Yüksekokulu	310	309	1	100%
Seydişehir Sağlık Hizmetleri Meslek Yüksekokulu	42	42	0	100%
Teknik Bilimler Meslek Yüksekokulu	88	88	0	100%
MESLEK YÜKSEKOKULU DOLULUK ORANI	99%			
ÜNİVERSİTE DOLULUK ORANI	96%			

**ÖĞRENCİ DOLULUK
ORANIMIZ**

% 96

5.1.4 Yüksek Lisans ve Doktora Programları

Tablo 31 : Öğrencilerin Yüksek Lisans ve Doktora Programlarına Dağılımı

BİRİM	PROGRAM	YÜKSEK LİSANS YAPAN ÖĞRENCİ SAYISI		DOKTORA YAPAN ÖĞRENCİ SAYISI	TOPLAM	
		TEZSİZ YÜKSEK LİSANS	TEZLİ YÜKSEK LİSANS	DOKTORA		
Eğitim Bilimleri Enstitüsü	Alman Dili Eğitimi Programı		35		35	
	Beden Eğitimi ve Spor Programı		80	13	93	
	Bilgisayar ve Öğretim Teknolojileri Eğitimi Programı		46		46	
	Biyoloji Eğitimi Programı		32	3	35	
	Coğrafya Eğitimi Programı	1	54	4	59	
	Eğitim Programları ve Öğretim Programı		51	17	68	
	Eğitim Yönetimi Programı	106	45	14	165	
	Eğitim Yönetimi, Teftişi, Planlaması ve Ekonomisi Programı			1	1	
	Erken Çocuklukta Otizm Spektrum Bozukluğu Programı	54			54	
	Fen Bilgisi Eğitimi Programı		85	8	93	
	Fizik Eğitimi Programı		18		18	
	İlköğretim Din Kültürü ve Ahlak Bilgisi Eğitimi Programı		14	2	16	
	İngiliz Dili Eğitimi Programı	6	68	14	88	
	Kimya Eğitimi Programı		3		3	
	Matematik Eğitimi Programı		106	13	119	
	Müzik Eğitimi Programı	3	43	19	65	
	Okul Öncesi Eğitimi Programı		95		95	
	Otizm Spektrum Bozukluğu Eğitimi Programı		31		31	
	Özel Eğitim Programı	139	58	34	231	
	Özel Yetenekliler Eğitimi Programı	35	27		62	
	Rehberlik ve Psikolojik Danışmanlık Programı	90	138	46	274	
	Resim-İş Eğitimi Programı		31	2	33	
	Sınıf Eğitimi Programı	32	159	19	210	
	Sosyal Bilgiler Eğitimi Programı		48	2	50	
	Tarih Eğitimi Programı		19		19	
	Türk Dili ve Edebiyatı Eğitimi Programı		32	5	37	
	Türkçe Eğitimi Programı		41	16	57	
	Yabancılarla Türkçe Öğretimi Programı		16		16	
	Zihin Engelliler Eğitimi Programı			1	1	
	Fen Bilimleri Enstitüsü	Adli Bilişim Mühendisliği Programı		4		4
Bilgisayar Mühendisliği Programı			111	18	129	
Biyomedikal Mühendisliği Programı				9	9	
Biyomedikal Mühendisliği Programı			8	1	9	
Biyoteknoloji Programı			36	7	43	
Çevre Mühendisliği Programı			21	4	25	
Elektrik-Elektronik Mühendisliği Programı			135	14	149	
Endüstri Mühendisliği Programı		52	74		126	
Enerji Sistemleri Mühendisliği Programı			63	12	75	
Gıda Mühendisliği Programı			31	24	55	
Harita Mühendisliği Programı		24	44	13	81	
Havacılık ve Uzay Mühendisliği Programı			18		18	
İnşaat Mühendisliği Programı				11	11	
İnşaat Mühendisliği Programı			64		64	
İstatistik Programı			16		16	
Kimya Programı			21	13	34	
Makine Mühendisliği Programı			93	34	127	
Matematik Programı			54	8	62	
Mekatronik Mühendisliği Programı			32	8	40	
Metalurji ve Malzeme Mühendisliği Programı			22		22	
Mimarlık Programı			50	24	74	
Moleküler Biyoloji ve Genetik Programı			33	15	48	
Moleküler Biyoloji ve Genetik Programı			7		7	
Nanobilim ve Nanomühendislik Programı			27	12	39	
Şehir ve Bölge Planlama Programı			33	2	35	
Tarım Bilimleri Programı			31		31	
Uçak Mühendisliği Programı			34		34	
Sağlık Bilimleri Enstitüsü		Anatomi Programı		7	13	20
		Beslenme ve Diyetetik Programı		47		47
		Cerrahi Hastalıklar Hemşireliği Programı		17	6	23
	Çocuk Sağlığı ve Hastalıkları Hemşireliği Programı		17	8	25	
	Doğum ve Kadın Hastalıkları Hemşireliği Programı		19	9	28	
	Fizyoloji Programı		15	16	31	
	Fizyoterapi ve Rehabilitasyon Programı		46		46	
	Halk Sağlığı Hemşireliği Programı		21	11	32	
	Halk Sağlığı Programı		1	10	11	
	Hemşirelik Esasları Programı		21	7	28	
	Hemşirelik Programı		2	5	7	
	Hemşirelikte Yönetim Programı		6		6	
	Histoloji ve Embriyoloji Programı		1	1	2	
	İç Hastalıkları Hemşireliği Programı		15	2	17	
	İmmünoloji Programı			8	8	
	Otizm Spektrum Bozukluğu Programı		1		1	
	Protetik Diş Tedavisi Programı			14	14	
	Ruh Sağlığı ve Hastalıkları Hemşireliği Programı		14	3	17	
	Sağlık Yönetimi Programı		34		34	
	Sinir Bilimleri Programı			12	12	
	Sosyal Hizmet Programı		34		34	
	Tıbbi Biyokimya Programı		4	5	9	
	Tıbbi Biyoloji Programı		8	6	14	
	Tıbbi Farmakoloji Programı		5		5	
	Tıbbi Genetik Programı		2		2	
	Tıbbi Mikrobiyoloji Programı		2	10	12	
	Tıbbi Radyasyon Fizikliği (Radyoterapi) Programı		2		2	
TOPLAM		1.294	4.480	1.261	7.035	

Tablo 31 : Öğrencilerin Yüksek Lisans ve Doktora Programlarına Dağılımı (Devamı)

BİRİM	PROGRAM	YÜKSEK LİSANS YAPAN ÖĞRENCİ SAYISI		DOKTORA YAPAN ÖĞRENCİ SAYISI	TOPLAM
		TEZSİZ YÜKSEK LİSANS	TEZLİ YÜKSEK LİSANS	DOKTORA	
Sosyal Bilimler Enstitüsü	Arap Dili ve Belagatı Programı		51	25	76
	Bankacılık ve Finans Programı	7			7
	Bankacılık ve Sigortacılık Programı		4		4
	Dış Ticaret Uygulamaları Programı	8			8
	Dilbilimi Programı		12		12
	Din Eğitimi Programı		32	19	51
	Din Felsefesi Programı		23	6	29
	Din Psikolojisi Programı		15	9	24
	Din Sosyolojisi Programı		45	24	69
	Dini Danışmanlık ve Rehberlik Programı		2		2
	Dini Danışmanlık ve Rehberlik Programı	1			1
	Dinler Tarihi Programı		38	12	50
	Ekoturizm Rehberliği Programı		15		15
	Ekoturizm Rehberliği Programı	14			14
	Erken Çocuklukta Ahlak ve Değer Eğitimi Programı	39			39
	Felsefe Programı		14	14	28
	Felsefe Tarihi Programı		3	1	4
	Gastronomi ve Mutfak Sanatları Programı	1	26	21	48
	Geleneksel Türk Sanatları Programı	13	15		28
	Grafik Programı		23		23
	Hadis Programı		52	36	88
	Halkla İlişkiler ve Reklamcılık Programı	9	48	3	60
	İç Mimarlık ve Çevre Tasarımı Programı		27		27
	İktisat Programı		34	21	55
	İnovasyon Ekonomisi ve Büyüme Programı	1			1
	İslam Felsefesi Programı		18	4	22
	İslam Hukuku Programı		48	38	86
	İslam İktisadi Programı		24		24
	İslam Mezhepleri Tarihi Programı		38	15	53
	İslam Tarihi Programı		34	29	63
	İslam Tarihi ve Sanatları Programı	12			12
	İşletme Programı		8		8
	İşletme Programı	17	59	25	101
	İşletme Programı		5		5
	Kamu Hukuku Programı		53	5	58
	Kamu Hukuku Programı	177			177
	Kelam Programı		49	22	71
	Kur'an-ı Kerim Okuma ve Kıraat İlmi Programı		33	20	53
	Kurumsal Yönetim ve Liderlik Programı	115			115
	Lojistik Yönetimi Programı		21		21
	Maliye Programı		22		22
	Manevi Danışmanlık ve Rehberlik Programı	79			79
	Manevi Danışmanlık ve Rehberlik Programı		25		25
	Mantık Programı		5		5
	Muhasebe ve Finansman Programı	4	37		41
	Ortaçağ Tarihi Programı		17	13	30
	Özel Hukuk Programı	121	38		159
	Rekreasyon Yönetimi Programı		34	8	42
	Resim Programı		14		14
	Risk Yönetimi Programı	9	8		17
	Sanat Tarihi Programı		28		28
	Seramik Programı		11		11
	Sinema ve Televizyon Programı		48		48
	Siyaset Bilimi ve Kamu Yönetimi Programı		3		3
	Siyaset Bilimi ve Kamu Yönetimi Programı		79	39	118
	Siyaset Bilimi ve Uluslararası İlişkiler Programı		13	9	22
	Siyaset Bilimi ve Uluslararası İlişkiler Programı		3		3
	Sosyoloji Programı		36	30	66
	Tarih Programı	2	48	29	79
	Tasavvuf Programı		36	24	60
	Tefsir Programı		32	38	70
	Temel İslam Bilimleri Programı			4	4
	Temel İslam Bilimleri Programı		17	15	32
	Turizm İşletmeciliği Programı	11	12	22	45
	Turizm İşletmeciliği Programı			2	2
	Turizm Rehberliği Programı		10		10
	Türk Dili ve Edebiyatı Programı		39	21	60
Türk İslam Edebiyatı Programı		17		17	
Türk İslam Edebiyatı Programı			9	9	
Türk İslam Sanatları Programı		16	14	30	
Türk Müziği Programı	73	26	14	113	
Uluslararası İlişkiler Programı		3	4	7	
Uluslararası İlişkiler Programı			2	2	
Uluslararası Pazarlama ve Lojistik Yönetimi Programı		1		1	
Uluslararası Ticaret Programı		1		1	
Uluslararası Ticaret ve Finansman Programı		57		57	
Üretim Yönetimi ve Pazarlama Programı		6		6	
Yerel Yönetim ve Siyaset Programı	27			27	
Yönetim Bilişim Sistemleri Programı	6	63		69	
Yönetim ve Organizasyon Programı	6	28	7	41	
TOPLAM		1294	4480	1261	7035

Tablo 32: Öğrenci Sayısı / Akademik Personel Sayısı

Akademik Personel Başına Düşen Öğrenci Sayısı	21,09
Öğretim Üyesi Başına Düşen Öğrenci Sayısı	36,51
Öğretim Üyesi Dışındaki Akademik Personel Başına Düşen Öğrenci Sayısı	49,97



5.2. Sağlık Hizmetleri

Tablo 33: Sağlık Hizmetleri

	Yatak Sayısı	Hasta Sayısı	Tetkik Sayısı
ACİL SERVİS HİZMETLERİ	30	136.490	--
YOĞUN BAKIM	196	9.838	--
KLİNİK	1.124	72.123	--
AMELİYAT SAYISI	--	111.723	--
POLİKLİNİK HASTASI SAYISI	--	1.277.457	--
LABORATUAR HİZMETLERİ	--	398.846	---
RADYOLOJİ ÜNİTESİ HİZMETLERİ	--	168.656	595.436
NÜKLEER TIP BÖLÜMÜNDE VERİLEN HİZMETLER	2	5.151	10.928

İlgili mevzuat çerçevesinde öğrenci barınma, beslenme yardımlarıyla birlikte ilgili yönetmeliklere dayanılarak Rektörlük oluru ve yönetim kurulu kararıyla öğrencilerimize yönelik sosyal yardım içerikli çalışmalar düzenlenmektedir.

Üniversitemizde eğitim-öğretim gören tüm engelli öğrencilerimize engelsiz bir eğitim sağlamaya yardımcı olunmakta, bunun için gerekli tedbirleri ilgili birimlerle koordine sağlayarak oluşturmaktadır. Ayrıca her fakülte ve yüksekokullarda engelli danışmanı oluşturuldu.

Üniversitemizde öğrenim gören öğrencilerin sağlık hizmetleri, 5510 Sayılı Sosyal Sigortalar ve Genel Sağlık Sigortası Kanunu'nun 60. maddesi gereğince Sosyal Güvenlik Kurumu'na devredilmiştir.

6. Yönetim ve İç Kontrol Sistemi

5018 sayılı Kanununun 55. maddesi, İç Kontrol ve Ön Mali Kontrole İlişkin Usul ve Esasların 5. maddesi ve Kamu İç Kontrol Standartları Tebliği gereğince İç Kontrol Standartları Uyum Eylem Planı hazırlanarak 31.12.2014 tarih ve 706 sayılı Rektörlük Oluru ile onaylanmış ve 01.01.2015 tarihinden itibaren uygulanmak üzere yürürlüğe konulmuştur.

2024 yılında söz konusu Eylem Planı kapsamında tüm birimler faaliyet, iş ve işlemlerini Üniversitemiz İç Kontrol Sistemine uygun olarak yerine getirmişlerdir.



II. AMAÇLAR VE HEDEFLER

A. Temel Politika ve Öncelikler

Üst Politika Belgesi	İlgili Bölüm / Referans	Verilen Görev
12.Kalkınma Planı	Madde 334	Nitelikli insan kaynağı, Plan döneminde öngörülen istikrarlı büyümenin başat unsurlarından birisi olacaktır. İşgücünün niteliklerinin artırılması, daha verimli sektörler ve alanlara yönlendirilmesi, eğitim ve istihdam ilişkisinin gözetilmesi, kadın ve gençlerin işgücü piyasasında ihtiyaç duyulan mesleki becerilerle donatılarak istihdama dahil edilmesi temel öncelikler arasındadır.
12.Kalkınma Planı	Madde 544.1	Doktora ve doktora sonrası araştırmacılar için çalışma ve araştırma imkanları iyileştirilecektir.
12.Kalkınma Planı	Madde 544.2	Araştırma deneyimine sahip nitelikli insan kaynağının artırılmasını teminen kamu destekli Ar-Ge projelerinde daha fazla lisans, yüksek lisans ve doktora bursiyerinin yer alması sağlanacaktır.
12.Kalkınma Planı	Madde 545	Üniversitelerin bilimsel araştırma kapasitesi artırılacak, Ar-Ge ve yenilik faaliyetlerindeki rolleri güçlendirilecektir.
12.Kalkınma Planı	Madde 546	Temel bilimlerde nitelikli araştırmacı insan gücü kapasitesi ve araştırma faaliyetleri, öncelikli sektörler ve teknoloji alanlarındaki ihtiyaçlara yönelik artırılacaktır.
12.Kalkınma Planı	Madde 548.3	2547 sayılı Yükseköğretim Kanunu kapsamında yükseköğretim kurumları bünyesinde kurulan uygulama ve araştırma merkezleri, teknolojik araştırma merkezlerinin farklılaşan nitelikleri ve ihtiyaçları dikkate alınarak yeniden yapılandırılacaktır.
12.Kalkınma Planı	Madde 550.2	Üniversite, özel sektör ve kamu iş birliğinde geliştirilen platformlara yönelik temel araştırmadan nihai ürüne kadar olan süreci kapsayan destek modelleri geliştirilecektir.
12.Kalkınma Planı	Madde 551	Üniversiteler, araştırma altyapıları ve özel sektör arasındaki iş birlikleri yoluyla bilgi ve teknoloji transferinin artırılmasına yönelik destek mekanizmaları uygulanacak ve arayüz yapılarının kurumsal kapasiteleri geliştirilerek etkinliği artırılacaktır.

Üst Politika Belgesi	İlgili Bölüm / Referans	Verilen Görev
12.Kalkınma Planı	Madde 551.6	Üniversite, sanayi ve kamu iş birliğine yönelik mevcut veri tabanlarının etkinliği analiz edilerek araştırma alanları, patent, yayın, firma yetkinlikleri gibi bilgileri içeren veri tabanı ve platformlar geliştirilecektir.
12.Kalkınma Planı	Madde 552.4	Yükseköğretim kurumlarında gerçekleştirilen buluşların ticarileştirilmesine yönelik mevzuat ve uygulamalar geliştirilecektir.
12.Kalkınma Planı	Madde 559.2	Örgün eğitimdeki girişimcilik müfredatı finansal okuryazarlık, mevzuat bilgisi, dijital teknolojiler, e-ticaret, pazarlama gibi konulardaki ihtiyaçlar dikkate alınarak gözden geçirilecek, uygunluk değerlendirmesine imkan sunan uygulamalı girişimcilik eğitimleri yaygınlaştırılacaktır.
12.Kalkınma Planı	Madde 560.3	KOBİ'ler ve üniversitelerin birlikte hazırlayacakları projelerin desteklenmesi sağlanacaktır.
12.Kalkınma Planı	Madde 565.8	Mühendislik ve temel bilimler alanında öğrenim gören öğrencilerin patent araştırması konusunda bilgi ve becerilerini artırmaya yönelik faaliyetler gerçekleştirilecektir.
12.Kalkınma Planı	Madde 565.9	Üniversite öğrencilerinin fikri mülkiyet alanında staj yapmaları teşvik edilecektir.
12.Kalkınma Planı	Madde 572.4	Üniversitelerde ve TTO'larda fikri mülkiyet hakları alanında çalışanların sayısını ve niteliğini artırmaya yönelik destekler sağlanacaktır.
12.Kalkınma Planı	Madde 591.1	Kamu, üniversite ve özel sektörün yapay zeka alanındaki iş birlikleri güçlendirilecektir.
12.Kalkınma Planı	Madde 675	Hayat boyu öğrenmeye katılım ve belge çeşitliliği artırılacak, kazanımların belgelendirilmesi teşvik edilecek, hayat boyu öğrenme sisteminin işgücü piyasasının talep ettiği becerileri kazandırması ve bu becerilerin iş ve sosyal yaşamda etkin kullanımı sağlanacaktır.
12.Kalkınma Planı	Madde 680.3	Nitelikli işgücü ihtiyacını karşılamak için program bütünlüğü esas alınarak başta OSB'lerde yer alanlar olmak üzere meslek liseleri ile yükseköğretim kurumlarının program, yönetim, insan kaynakları, finansman ve fiziki altyapı açısından eşleştirilmesi ve koordinasyonu sağlanacaktır.
12.Kalkınma Planı	Madde 682	Üniversitelerin nitelik yönünden gelişmelerinin izlenmesi ve yönlendirilmeleri sağlanacaktır.

Üst Politika Belgesi	İlgili Bölüm / Referans	Verilen Görev
12.Kalkınma Planı	Madde 682.1	Yükseköğretim Kurulu (YÖK) ve Üniversitelerde, veriye dayalı politika geliştirme süreçlerinin ve büyük verinin kullanımı yaygınlaştırılacak, Üniversitelerin performans göstergeleri kapsamında güncel verileri takip edilerek performans değerlendirme raporları belirli aralıklarla paylaşılacaktır.
12.Kalkınma Planı	Madde 683	Akademik personelin niteliği yükseltilecektir.
12.Kalkınma Planı	Madde 684	Üniversite öğrencilerinin ve mezunlarının mesleki yetkinlikleri artırılabacaktır.
12.Kalkınma Planı	Madde 685	Yükseköğretimin uluslararasılaşma düzeyi yükseltilecek, ülkemiz nitelikli uluslararası öğrenciler ve akademisyenler için çekim merkezi haline getirilecektir.
12.Kalkınma Planı	Madde 686	Doktoralı insan kaynağının nicelik ve niteliği artırılabacaktır.
12.Kalkınma Planı	Madde 688	Yükseköğretimde dijital dönüşüm sağlanacaktır.
12.Kalkınma Planı	Madde 690	Üniversitelerdeki idari ve teknik personel niteliği artırılabacaktır.
12.Kalkınma Planı	Madde 691	Üniversitelerdeki TTO'lar güçlendirilecektir.
12.Kalkınma Planı	Madde 692	Yükseköğretim düzeyinde mesleki ve teknik eğitim güçlendirilecektir.
12.Kalkınma Planı	Madde 693	Yükseköğretim sisteminde kalite güvencesi kültürü yaygınlaştırılacak ve güçlendirilecektir.
12.Kalkınma Planı	Madde 711.1	Başta tıp, diş hekimliği ve eczacılık olmak üzere sağlık meslek gruplarında eğitimin kalitesi artırılabacak ve uzmanlık eğitimindeki müfredatları bilişim altyapısıyla desteklenerek ülke genelinde standart sağlanacak, sağlık alanında geleceğin ihtiyaç ve şartlarına uygun bir şekilde ve ülke ihtiyaçları göz önünde bulundurularak her alanda yeterli ve nitelikli işgücü oluşturulacaktır.
12.Kalkınma Planı	Madde 746.6	Okulların fiziki ve beşeri imkanlarının ders dışı zamanlarda yapılacak sosyal, kültürel ve sportif faaliyetler için gençlerin kullanımına uygun hale getirilmesi sağlanacaktır.

B. 2024-2028 Stratejik Planda Yer Alan Amaçlar ve Hedefler

Amaç 1:	Sürdürülebilir başarı sağlamak için kurumsal kapasiteyi geliştirmek
Hedef 1.1.	Üniversitede ihtiyaç duyulan altyapı ve üstyapı çalışmalarını tamamlamak
Hedef 1.2.	Üniversitenin dijital altyapı ve erişim kapasitesini artırmak
Hedef 1.3.	İnsan kaynaklarını geliştirmek

Amaç 2:	Yüksek donanımlı ve üretken insan kaynağı yetiştirmek için eğitimin niteliğini artırmak
Hedef 2.1.	Disiplinler arası eğitimi yaygınlaştırmak
Hedef 2.2.	Değişim programlarından yararlanan öğrenci ve personel sayısını artırmak
Hedef 2.3.	YÖK desteklerinden yararlanma sayısını artırmak

Amaç 3:	Ekonomiye katkı sağlamak üzere araştırma, geliştirme ve girişimcilik faaliyetlerini artırmak
Hedef 3.1.	Araştırma geliştirme projesi sayısını artırmak
Hedef 3.2.	Bilimsel yayın sayısını artırmak
Hedef 3.3.	Girişimcilik faaliyetlerini artırmak
Hedef 3.4.	Uygulama ve Araştırma Merkezi faaliyetlerini artırmak

Amaç 4:	Öğrencilerin sosyal, kültürel ve sportif faaliyetlerine destek olarak kişisel yetkinliklerini geliştirmek
Hedef 4.1.	Öğrencilerin sosyal, kültürel, sportif faaliyetlerini artırmak
Hedef 4.2.	Üniversitemizde öğrenci yaşamının standardını yükseltmek

Amaç 5:	Toplum refahına katkıda bulunmak için toplumsal faydayı artırmak
Hedef 5.1.	Sağlık hizmetlerinin verimliliğini artırmak
Hedef 5.2.	Topluma sunulan sürekli eğitim faaliyetlerini artırmak
Hedef 5.3.	Topluma açık, yazılı ve görsel platformlarda yapılan faaliyetleri artırmak

III. Faaliyetlere İlişkin Bilgi ve Değerlendirmeler

A. Mali Bilgiler

1. Bütçe Uygulama Sonuçları

1.1. Faaliyetler Düzeyinde 2024 Yılı Ödenek ve Harcama Verileri

Tablo 34: Faaliyetler Düzeyinde 2024 Yılı Ödenek ve Harcama Verileri

PROGRAM SINIFLANDIRMASI	2024				
	Ödenek (TL)	Yılısonu Toplam Ödenek (TL)	Gerçekleşme (TL)	Gerçekleşme/Ödenek (%)	Gerçekleşme/Toplam Ödenek (%)
ARAŞTIRMA, GELİŞTİRME VE YENİLİK	40.988.000,00	161.941.119,00	161.941.119,00	395,1	100,0
YÜKSEKÖĞRETİMDE BİLİMSSEL ARAŞTIRMA VE GELİŞTİRME	40.988.000,00	161.941.119,00	161.941.119,00	395,1	100,0
Yükseköğretim Kurumlarının Bilimsel Araştırma Projeleri	40.988.000,00	161.941.119,00	161.941.119,00	395,1	100,0
TEDAVİ EDİCİ SAĞLIK	1.420.869.000,00	1.715.230.000,00	1.666.346.669,26	117,3	97,2
TEDAVİ HİZMETLERİ	1.420.869.000,00	1.715.230.000,00	1.666.346.669,26	117,3	97,2
Ağız ve Diş Sağlığı Hizmetleri	2.378.000,00	2.378.000,00	2.378.000,00	100,0	100,0
Diş Hekimliği Hastanesi Tarafından Yapılacak Taban Ödeme	50.115.000,00	52.615.000,00	52.295.472,28	104,4	99,4
Tıp Fakültesi Hastanesi Tarafından Yapılacak Taban Ödeme	366.411.000,00	406.411.000,00	404.316.382,36	110,3	99,5
Üniversite Genel Hastane Hizmetleri	1.001.965.000,00	1.253.826.000,00	1.207.356.814,62	120,5	96,3
YÜKSEKÖĞRETİM	2.756.279.000,00	2.917.670.854,00	2.823.938.630,57	102,5	96,8
ÖĞRETİM ELEMANLARINA SAĞLANAN BURS VE DESTEKLER	0,00	285.000,00	285.000,00	-	100,0
Öğretim Üyesi Yetiştirme Programı ve Yurtdışı Destek Hizmetleri	0,00	285.000,00	285.000,00	-	100,0
ÖN LİSANS EĞİTİMİ, LİSANS EĞİTİMİ VE LİSANSÜSTÜ EĞİTİM	2.673.783.000,00	2.833.341.854,00	2.745.628.552,81	102,7	96,9
Doktora Öğrencilerine Yönelik Burs Hizmetleri	0,00	1.500.677,00	1.320.677,00	-	88,0
Doktora ve Tıpta Uzmanlık Eğitimi	139.362.000,00	119.505.567,00	117.383.064,90	84,2	98,2
Lisans Öğrencilerine Yönelik Burs Hizmetleri	0,00	130.500,00	112.500,00	-	86,2
Yabancı Uyruklu Öğrenci Programı Kapsamında Yürütülen Hizmetler	0,00	152.000,00	104.000,00	-	68,4
Yükseköğretim Kurumları Bilgi ve Kültürel Kaynaklar ile Sportif Altyapının Geliştirilmesi Hizmetleri	18.660.000,00	21.688.981,00	21.495.748,41	115,2	99,1
Yükseköğretim Kurumları Birinci Öğretim	2.501.361.000,00	2.670.638.152,00	2.588.551.892,39	103,5	96,9
Yükseköğretim Kurumları İkinci Öğretim	8.100.000,00	8.100.000,00	6.144.873,76	75,9	75,9
Yükseköğretim Kurumları Tezsiz Yüksek Lisans	6.300.000,00	11.625.977,00	10.515.796,35	166,9	90,5
YÜKSEKÖĞRETİMDE ÖĞRENCİ YAŞAMI	82.496.000,00	84.044.000,00	78.025.077,76	94,6	92,8
Yükseköğretimde Beslenme Hizmetleri	56.804.000,00	57.266.700,00	51.476.634,24	90,6	89,9
Yükseköğretimde Kültür ve Spor Hizmetleri	1.403.000,00	1.725.000,00	1.724.409,92	122,9	100,0
Yükseköğretimde Öğrenci Yaşamına İlişkin Diğer Hizmetler	24.289.000,00	25.052.300,00	24.824.033,60	102,2	99,1
YÖNETİM VE DESTEK PROGRAMI	421.097.000,00	387.217.650,00	373.862.857,79	88,8	96,6
TEFTİŞ, DENETİM VE DANIŞMANLIK HİZMETLERİ	3.847.000,00	6.743.750,00	6.619.556,97	172,1	98,2
Hukuki Danışmanlık ve Muhakamat Hizmetleri	3.847.000,00	6.743.750,00	6.619.556,97	172,1	98,2
ÜST YÖNETİM, İDARİ VE MALİ HİZMETLER	417.250.000,00	380.473.900,00	367.243.300,82	88,0	96,5
Bilgi Teknolojilerine Yönelik Faaliyetler	22.839.000,00	18.782.000,00	16.008.803,22	70,1	85,2
Genel Destek Hizmetleri	149.490.000,00	139.111.685,00	132.797.716,90	88,8	95,5
İnşaat ve Yapı İşlerinin Yürütülmesi	28.606.000,00	38.535.000,00	38.091.245,94	133,2	98,8
İnsan Kaynakları Yönetimine İlişkin Faaliyetler	117.503.000,00	121.632.983,00	121.498.745,79	103,4	99,9
Özel Kalem Hizmetleri	19.734.000,00	21.678.800,00	21.518.147,16	109,0	99,3
Strateji Geliştirme ve Mali Hizmetler	14.744.000,00	8.755.032,00	8.594.474,07	58,3	98,2
Taşınmaz Mal Gelirleriyle Yürütülecek Hizmetler	7.328.000,00	7.328.000,00	5.142.295,97	70,2	70,2
Yükseköğretimde Öğrencilere Yönelik İdari Hizmetler	57.006.000,00	24.650.400,00	23.591.871,77	41,4	95,7
GENEL TOPLAM	4.639.233.000,00	5.182.059.623,00	5.026.089.276,62	108,3	97,0

1.2. Ekonomik Sınıflandırma Düzeyinde 2024 Yılı Ödenek ve Harcama Verileri

Tablo 35: Ekonomik Sınıflandırma Düzeyinde 2024 Yılı Ödenek ve Harcama Verileri

EKONOMİK KOD	BAŞLANGIÇ ÖDENEĞİ			YILSONU TOPLAM ÖDENEK			GERÇEKLEŞME		
	HİZMET PROGRAMLARI TOPLAM	YÖNETİM VE DESTEK PROGRAMI	TOPLAM	HİZMET PROGRAMLARI TOPLAM	YÖNETİM VE DESTEK PROGRAMI	TOPLAM	HİZMET PROGRAMLARI TOPLAM	YÖNETİM VE DESTEK PROGRAMI	TOPLAM
Personel Giderleri	2.977.916.000,00	268.448.000,00	3.246.364.000,00	3.281.622.977,00	227.660.000,00	3.509.282.977,00	3.251.627.204,69	224.330.956,24	3.475.958.160,93
Sosyal Güvenlik Kurumuna Devlet Primi Giderleri	336.397.000,00	17.558.000,00	353.955.000,00	390.984.000,00	20.258.000,00	411.242.000,00	382.185.171,68	18.665.242,64	400.850.414,32
Mal ve Hizmet Alım Giderleri	202.733.000,00	23.725.000,00	226.458.000,00	325.096.819,00	25.433.650,00	350.530.469,00	281.515.611,54	17.003.256,95	298.518.868,49
Cari Transferler	442.632.000,00	111.366.000,00	553.998.000,00	487.200.177,00	113.866.000,00	601.066.177,00	484.540.031,64	113.863.401,96	598.403.433,60
Sermaye Giderleri	258.458.000,00	0,00	258.458.000,00	309.938.000,00	0,00	309.938.000,00	252.358.399,28	0,00	252.358.399,28
GENEL TOPLAM	4.218.136.000,00	421.097.000,00	4.639.233.000,00	4.794.841.973,00	387.217.650,00	5.182.059.623,00	4.652.226.418,83	373.862.857,79	5.026.089.276,62

Grafik 4 : Bütçe Giderleri

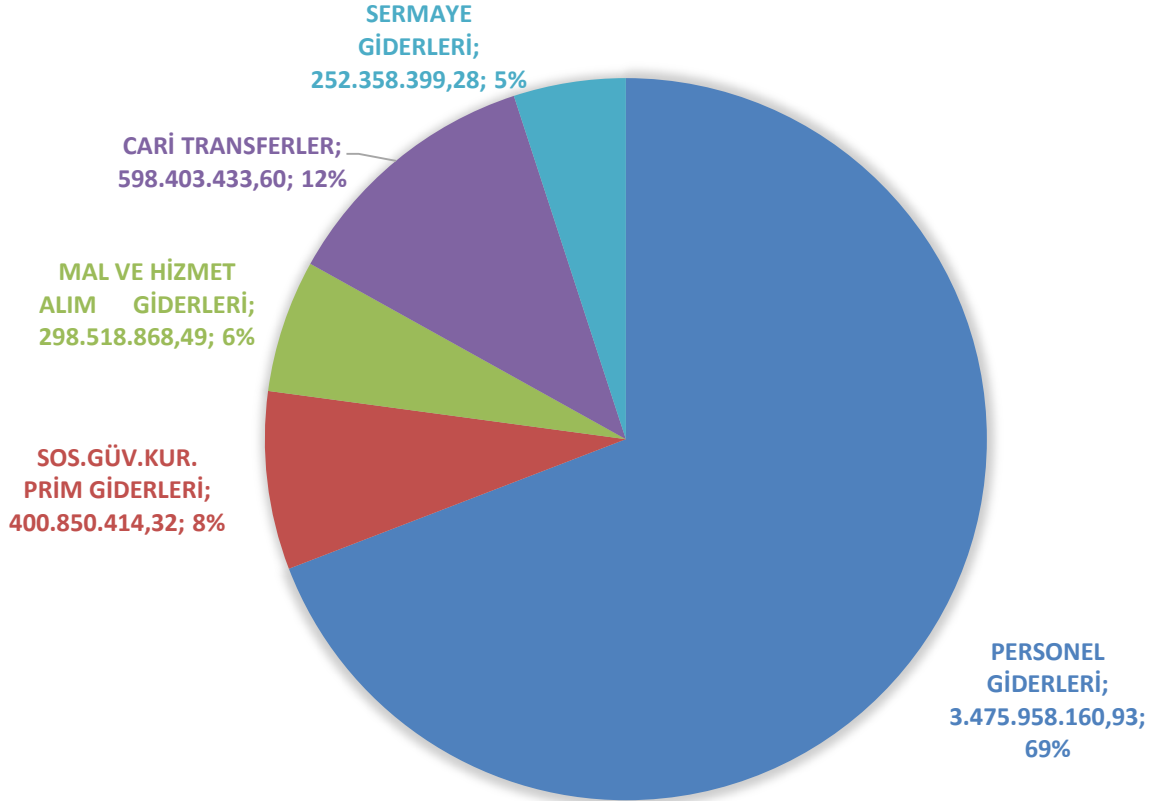

1.3. Bütçe Gelirleri

Tablo 36: Ekonomik Sınıflandırma Düzeyinde 2024 Yılı Gelir Gerçekleşme Verileri

Gelirler				Açıklama	2024		
I	II	III	IV		Gelir Tahmini (TL)	Yılsonu Gerçekleşme (TL)	Gerçekleşme/Gelir Tahmini (%)
03				Teşebbüs ve Mülkiyet Gelirleri	51.168.000,00	83.977.722,69	164,1
03	1	1	01	Şartname, Basılı Evrak, Form Satış Gelirleri	0,00	56.940,00	-
03	1	2	03	Avukatlık Vekalet Ücreti Gelirleri	0,00	43.414,67	-
03	1	2	29	Birinci Öğretimden Elde Edilen Gelirler	13.368.000,00	22.177.947,16	165,9
03	1	2	30	Sınav, Kayıt ve Bunlara İlişkin Diğer Hizmet Gelirleri	0,00	250.314,73	-
03	1	2	31	İkinci Öğretimden Elde Edilen Gelirler	9.000.000,00	7.792.322,97	86,6
03	1	2	33	Tezsiz Yüksek Lisans Gelirleri	9.000.000,00	16.548.420,85	183,9
03	1	2	34	Tezli Yüksek Lisans Gelirleri	4.472.000,00	7.073.009,23	158,2
03	1	2	69	Yükseköğretim Kurumları Öğrenci Yemek Hizmeti Gelirleri	5.000.000,00	16.820.605,93	336,4
03	1	2	98	667 Sayılı KHK Kapsamında Tahsil Edilen Eğitim-Öğretim Ücretleri	0,00	83.777,11	-
03	1	2	99	Diğer hizmet gelirleri	3.000.000,00	2.149.355,31	71,6
03	6	1	01	Lojman Kira Gelirleri	85.000,00	31.706,30	37,3
03	6	1	99	Diğer Taşınmaz Kira Gelirleri	7.243.000,00	10.949.908,43	151,2
04				Alınan Bağış ve Yardımlar ile Özel Gelirler	4.509.021.000,00	4.689.946.955,00	104,0
04	2	1	01	Hazine Yardımı	4.259.336.000,00	4.640.261.350,00	108,9
04	2	2	01	Hazine Yardımı	249.685.000,00	42.998.650,00	17,2
04	4	1	01	Kurumlardan alınan Bağış ve Yardımlar	0,00	984.000,00	-
04	4	2	01	Kurumlardan alınan Bağış ve Yardımlar	0,00	4.000.000,00	-
04	5	1	12	YÖK Yabancı Uyruklu Öğrenci Programı Destekleri	0,00	124.278,00	-
04	5	1	13	YÖK Burs Destekleri	0,00	1.293.677,00	-
04	5	1	14	YÖK Yurtdışı Araştırma Destekleri	0,00	285.000,00	-
05				Diğer Gelirler	79.044.000,00	206.524.435,83	261,3
05	1	9	01	Kişilerden Alacaklar Faizleri	0,00	127.427,50	-
05	2	6	16	Araştırma Projeleri Gelirleri Payı	38.288.000,00	157.011.725,10	410,1
05	3	2	99	Diğer İdari Para Cezaları	0,00	34.384,00	-
05	9	1	01	İrat Kaydedilecek Nakdi Teminatlar	0,00	198.000,00	-
05	9	1	06	Kişilerden Alacaklar	0,00	7.100.800,89	-
05	9	1	19	Öğrenci Katkı Payı Telafi Gelirleri	40.756.000,00	36.814.152,00	90,3
05	9	1	99	Yukarıda Tanımlanmayan Diğer Çeşitli Gelirler	0,00	5.237.946,34	-
Toplam					4.639.233.000,00	4.980.449.113,52	107,4

2. Temel Mali Tablolara İlişkin Açıklamalar

Üniversitemizin 2024 yılı bütçe başlangıç ödeneği toplam 4.639.233.000,00 TL'dir. Yıl içinde personel ücretlerine yapılan zamlar ve personel sayısındaki artış nedeniyle personel ve sosyal güvenlik prim ödeneklerine; sosyal güvenlik mevzuatı gereğince SGK'ya yapılması gereken ödemeler için cari transfer ödeneklerine; Yatırım Programında yer alan yatırımların ödenek ihtiyacı için sermaye gideri ödeneklerine ek ödenek sağlanmıştır. Böylece yıl sonu toplam ödeneği 5.182.059.623,00 TL.'ye ulaşmıştır. Bu ödeneğin 5.026.089.276,62 TL.'si harcanmıştır. Harcama gerçekleşme oranı %97,0 olmuştur.

Üniversitemizin 2024 yılı toplam bütçe geliri tahmini 4.639.233.000 TL'dir. Yıl içinde toplam 4.980.449.113,52 TL. net gelir tahsilatı yapılmıştır. Öğrenci katkı paylarında yaşanan artış nedeniyle birinci öğretim, tezli ve tezsiz yüksek lisans gelirlerinde, yemek hizmeti bedelinde yapılan artış nedeniyle yemek hizmeti gelirlerinde, taşınmaz kiralarda yapılan artış nedeniyle taşınmaz kira gelirlerinde, hazineden sağlanan ek bütçe nedeniyle hazine yardımı gelirlerinde, döner sermaye gelirlerinde yaşanan artış nedeniyle araştırma projeleri paylarında bütçe tahmininin üzerinde gelir gerçekleşmesi olmuştur. Gelir tahmininin gerçekleşme oranı %107,4 olmuştur.

2.1. Faaliyet Sonuçları Tablosu

Tablo 37: Faaliyet Sonuçları Tablosu

Hesap Kodu	Yardımcı Hesap Kod1	GİDERİN TÜRÜ	2024 YILI
630	02	Sosyal Güvenlik Kurumlarına Devlet Primi Giderleri	400.850.414,32
630	03	Mal ve Hizmet Alım Giderleri	124.096.543,63
630	05	Cari Transferler	595.628.943,47
630	11	Değer ve Miktar Değişimleri Giderleri	1.940.887,59
630	13	Amortisman Giderleri	303.606.618,51
630	14	İlk Madde ve Malzeme Giderleri	82.037.642,58
630	20	Silinen Alacaklardan Kaynaklanan Giderler	405.295,12
630	30	Proje Kapsamında Yapılan Cari Giderler	5.448.330,60
630	99	Diğer Giderler	836.620,72
GİDERLER TOPLAMI (A)			5.144.276.499,47

Hesap Kodu	Yardımcı Hesap		GELİRİN TÜRÜ	2024 YILI
	Kod1	Kod2		
600	03	01	Mal ve Hizmet Satış Gelirleri	73.481.418,09
600	03	06	Kira Gelirleri	28.390.694,84
600	04	01	Yurt Dışından Alınan Bağış ve Yardımlar	25.136.519,99
600	04	02	Merkezi Yönetim Bütçesine Dahil İdarelerden Alınan Bağış ve Yardımlar	4.850.284.350,00
600	04	04	Kurumlardan ve Kişilerden Alınan Yardım ve Bağışlar	207.509.029,13
600	04	05	Proje Yardımları	15.572.169,25
600	05	01	Faiz Gelirleri	134.588,60
600	05	02	Kişi ve Kurumlardan Alınan Paylar	157.011.725,10
600	05	03	Para Cezaları	34.459,00
600	05	09	Diğer Çeşitli Gelirler	53.565.999,08
600	11	01	Döviz Mevcudunun Değerlemesinden Oluşan Olumlu Kur Farkları	5.882.655,64
600	25	01	Genel Bütçe Kapsamındaki Kamu İdarelerinden Bedelsiz Olarak Alınan Mali Olmayan Varlıklardan Elde Edilen Gelirler	162.493,32
600	25	05	Mahalli İdarelerden Bedelsiz Olarak Alınan Mali Olmayan Varlıklardan Elde Edilen Gelirler	548,70
600	25	06	Döner Sermayeli İşletmelerden Bedelsiz Olarak Alınan Mali Olmayan Varlıklardan Elde Edilen Gelirler	759.685,14
GELİRLER TOPLAMI (B)				5.417.926.335,88

Hesap Kodu	Yardımcı Hesap		İNDİRİM, İADE VE İSKONTONUN TÜRÜ	2024 YILI
	Kod1	Kod2		
610	03	01	Mal ve Hizmet Satış Gelirleri	485.310,13
610	04	05	Proje Yardımları	105.000,00
610	05	01	Faiz Gelirleri	1.154,05
610	05	03	Para Cezaları	75,00
610	05	09	Diğer Çeşitli Gelirler	16.257,38
İNDİRİM, İADE VE İSKONTO TOPLAMI (C)				607.796,56

	2024 YILI
GİDERLER TOPLAMI (A)	5.144.276.499,47
GELİRLER TOPLAMI (B)	5.417.926.335,88
İNDİRİM İADE İSKONTO TOPLAMI (C)	607.796,56

	2024 YILI
NET GELİR (D= (B-C))	5.417.318.539,32
ENFLASYON DÜZELTMESİ (E)	0,00
FAALİYET SONUCU [(D+E)-A](+/-)	273.042.039,85

AÇIKLAMA:2024 yılında Üniversitemizde 5.144.276.499,47 TL. faaliyet gideri, 5.417.926.335,88 TL. faaliyet geliri gerçekleşmiştir. Faaliyet gelirlerinden toplam 607.796,56 TL. iade yapılmış, net faaliyet geliri 5.417.318.539,32 TL. olmuştur. Yıl sonu faaliyet sonucu (+) 273.042.039,85 TL. olarak gerçekleşmiştir.

3. Mali Denetim Sonuçları

3.1. Dış Denetim

Sayıştay Başkanlığı tarafından yapılan denetim sonucunda düzenlenen “Necmettin Erbakan Üniversitesi 2023 Yılı Sayıştay Denetim Raporu”, 2024 Eylül ayında Üniversitemize gönderilmiştir. Raporda Necmettin Erbakan Üniversitesi 2023 yılı mali rapor ve tablolarının doğru ve güvenilir bilgi içerdiği kanaatine varıldığı, “Denetim Görüşünün Dayanağı Bulgular” bölümünde yer alan bulguların düzeltilmesi gerektiği belirtilmiştir. Söz konusu bulgularla ilgili yapılması gereken işlemler Üniversitemizde yapılarak eksiklikler düzeltilmiştir.

3.2. İç Denetim

Üniversitemiz İç Denetim Birimi Başkanlığı, 2014 yılının Aralık ayında 2 iç denetçi ataması yapılarak oluşturulmuş ve 2016 yılının Haziran ayında 3. iç denetçinin de atanması ile üç kişilik kadro tamamlanmıştır. Rektörlük Makamınının 24.01.2019 tarihli ve 22435871-100-E.6670 sayılı onayı ile Necmettin Erbakan Üniversitesi Rektörlük Makamına bağlı İç Denetim Birimi Başkanlığı kurulmuş ve İç Denetim Birimi Başkanı görevlendirmesi yapılmıştır. Bu bağlamda İç Denetim Birimi Başkanlığınca 2024 yılında yapılan çalışmalara aşağıda yer verilmiştir.

Tablo 38: İç Denetim Birimi 2024 Yılına Ait Düzenlenen Raporlar

YIL	İÇ DENETÇİ SAYISI	DENETLENEN SÜREÇ SAYISI	YAPILAN DANIŞMANLIK SAYISI	DÜZENLENEN TOPLAM RAPOR SAYISI	YAZILI OLMAYAN DANIŞMANLIK FAALİYET SAYISI	DANIŞMANLIK FAALİYETİ /İÇ DENETÇİ SAYISI	TOPLAM RAPOR/İÇ DENETÇİ SAYISI
2024	3	5	2	7	9	3,7	2,3

2024 Yılı Denetim faaliyetleri aşağıda listelenmiştir :

1. Döner Sermaye Ek Ödeme İşlemleri ve Doğrudan Temin Yöntemi ile Alım İşlemleri Deneysel Tıp Uygulama ve Araştırma Merkezi denetlenmiştir.
2. Öğrenci İşlem Süreçleri ve Taşınır Mal İşlemleri ile Sosyal Bilimler Enstitüsü denetlenmiştir.
3. Fakülte Yönetim Kurulu İşlemleri, Taşınır Mal İşlemleri ve Doğrudan Temin Yöntemi ile Alım İşlemleri Havacılık ve Uzay Bilimleri Fakültesi denetlenmiştir.
4. Bilgi ve İletişim Güvenliği İşlemleri ile Bilgi İşlem Daire Başkanlığı denetlenmiştir.
5. Yabancı Uyruklu Özel Öğrencilerin Eğitim (kabul, kayıt, vd.) Süreçleri ile Türkçe Öğretimi Uygulama ve Araştırma Merkezi denetlenmiştir.

Tablo 39: İç Denetim Birimi 2024 Yılına Ait Danışmanlık Faaliyetleri

Necmettin Erbakan Üniversitesi İç Denetim Birimi Başkanlığı 2024 Yılı Danışmanlık Faaliyetleri				
S.No	Danışmanlık Faaliyeti Verilen Birim	Konu	Yazılı	Yazılı Olmayan
1	Personel Daire Başkanlığı	Özel güvenlik personellerinin istirahat saatinde il sınırları dışında sağlık raporu alması hk.	+	
2	Genel Sekreterlik	Türkçe Öğretimi Uygulama ve Araştırma Merkezi (TÖMER) Döner Sermaye İşletme Biriminin 2021, 2022 ve 2023 yıllarına ait mali tablolarının analizi hk.	+	
3	Genel Sekreterlik	İmza yetkileri yönergesi hk.		+
4	Havacılık ve Uzay Bilimleri Fakültesi Dekanlığı	Maaştan icra kesintisi hk.		+
5	Tıp Fakültesi Dekanlığı	Çalıştığı kurumdan maaş ödendikten sonra başka kuruma nakil olan ve eski kurumundan ayrılış yapan kamu görevlisinin maaş ödemesi hk.		+
6	Rektörlük Makamı	Bir kurum ile yapılacak protokol hk.		+
7	Strateji Geliştirme Daire Başkanlığı	Kamu İç Kontrol Uyum Eylem Planı taslağı hk.		+
8	Bilgi İşlem Daire Başkanlığı	Doğrudan temin yöntemi ile yapılacak alımlar hk.		
9	Nezahat Keleşoğlu Sağlık Bilimleri Fakültesi Dekanlığı	Disiplin kurullarında sendika temsilcisinin oy hakkı olup olmadığı hk.		+
10	Genel Sekreterlik	Kurumlar Arası Geçici Görevlendirme Yönergesi hk.		+
11	Türkçe Öğretimi Uygulama ve Araştırma Merkezi (TÖMER)	Ek ödeme usul ve esasları hk.		+

4. Diğer Hususlar (Döner Sermaye Bütçesi)

Tablo 40: Döner Sermaye İşletmesi Bütçe Gider Tablosu

GİDER KALEMLERİ	2024 Bütçe	2024 Harcama
PERSONEL GİDERLERİ	1.068.089.900,00	1.033.749.436,11
EK ÖDEME	876.568.894,30	1.180.743.974,44
SOSYAL GÜVENLİK KURUMLARINA DEVLET PRİMİ GİDERLERİ	166.130.000,00	15.921.615,90
MAL VE HİZMET ALIM GİDERLERİ	2.392.238.022,20	1.956.928.678,29
CARİ TRANSFERLER	258.105.388,50	199.383.559,62
SERMAYE GİDERLERİ	45.843.940,00	22.236.773,35
TOPLAM	4.806.976.145,00	4.408.964.037,71

Tablo 41: Döner Sermaye İşletmesi Bütçe Gelir Tablosu

GELİRLER	2024 Bütçe	2024 Gerçekleşme
MAL VE HİZMET GELİRLERİ		
Sağlık Hizmeti Gelirleri	4.766.600.000,00	3.474.280.824,93
Tarım ve Hayvancılık Gelirleri	520.000,00	821.633,97
Mesleki Eğitim Gelirleri	1.145.000,00	10.623.128,24
Belgelendirme ve İzin Verme Gelirleri	0	126.281,67
Baskı, Matbaa ve Darphane Gelirleri	6.600.000,00	2.555.084,24
Barınma ve Konaklama Gelirleri	400.000,00	415.401,79
İmalat, Yenileştirme, Bakım Onanm ve Kurtarma Gelirleri	70.000,00	0
Proje, Araştırma ve Geliştirme Gelirleri	5.090.000,00	5.435.124,22
Eğitim ve Danışmanlık Gelirleri	19.960.525,00	2.813.213,90
Sınav, Ölçme ve Değerlendirme Gelirleri	703.000,00	1.184.836,42
Muayene, Ölçüm, Kontrol ve Denetim Gelirleri	2.000.000,00	4.116.197,03
Diğer Mal ve Hizmet Gelirleri	1.850.000,00	1.345.700,00
ALINAN BAĞIŞ VE YARDIMLAR		
Bağlı Olunan İdareden Alınan Bağış ve Yardımlar	350.000,00	0,00
Diğer İdarelerden Alınan Bağış ve Yardımlar	0	737.569.481,39
Kurumlardan ve Kişilerden Alınan Bağış ve Yardımlar	50.000,00	0,00
Proje Yardımları	50.000,00	0,00
DİĞER GELİRLER		
Faiz Gelirleri	0	82.878.274,87
Kira Gelirleri	0	54.540,67
Fazla ve Yersiz Ödemelerden Kaynaklanan Gelirler	0	675.000,00
Diğer Çeşitli Gelirler	1.587.620,00	184.205.054,45
TOPLAM	4.806.976.145,00	4.509.099.077,79

B. Performans Bilgileri

1. Program, Alt Program, Faaliyet Bilgileri

Tablo 42: Program, Alt Program, Faaliyetler Tablosu

Program	Alt Program	Faaliyet	Faaliyet Açıklaması		
YÜKSEKÖĞRETİM	ÖĞRETİM ELEMANLARINA SAĞLANAN BURS VE DESTEKLER	Araştırma Görevlileri Yurtdışı Araştırma Bursu Hizmetleri	2547 sayılı Yükseköğretim Kanunu'nun 10. maddesi uyarınca Üniversitemiz araştırma görevlilerinin YÖK burs ve destek programlarından yararlanmaları sağlanmaktadır.		
		Öğretim Elemanları Yurtdışı Yabancı Dil Bursu Hizmetleri	2547 sayılı Yükseköğretim Kanunu'nun 10. maddesi uyarınca Üniversitemiz öğretim elemanlarının YÖK destek programlarından yararlanmaları sağlanmaktadır.		
		Öğretim Üyesi Yetiştirme Programı ve Yurtdışı Destek Hizmetleri	2547 sayılı Yükseköğretim Kanunu'nun 35. maddesi uyarınca Öğretim Üyesi Yetiştirme Programı (ÖYP) kapsamındaki araştırma görevlilerinin YÖK desteklerinden yararlanmaları sağlanmaktadır.		
	ÖN LİSANS EĞİTİMİ, LİSANS EĞİTİMİ VE LİSANSÜSTÜ EĞİTİM	Doktora Öğrencilerine Yönelik Burs Hizmetleri	Doktora Öğrencilerine Yönelik Burs Hizmetleri	2547 sayılı Yükseköğretim Kanunu'nun 10. maddesi uyarınca Üniversitemiz doktora öğrencilerinin YÖK doktora burslarından yararlanmaları sağlanmaktadır.	
			Doktora ve Tıpta Uzmanlık Eğitimi	2547 sayılı Yükseköğretim Kanunu'nun 12/a ve 50. maddeleri uyarınca doktora ve tıpta uzmanlık eğitim hizmetleri sunulmaktadır.	
		Lisans Öğrencilerine Yönelik Burs Hizmetleri	Lisans Öğrencilerine Yönelik Burs Hizmetleri	2547 sayılı Yükseköğretim Kanunu'nun 10. maddesi uyarınca Üniversitemiz lisans öğrencilerinin YÖK lisans burslarından yararlanmaları sağlanmaktadır.	
			Yabancı Uyruklu Öğrenci Programı Kapsamında Yürütülen Hizmetler	2547 sayılı Yükseköğretim Kanunu'nun 10. maddesi uyarınca Üniversitemizde eğitim gören yabancı uyruklu öğrencilerin YÖK burslarından yararlanmaları sağlanmaktadır.	
		Yükseköğretim Kurumları Bilgi ve Kültürel Kaynaklar ile Sportif Altyapının Geliştirilmesi Hizmetleri	Yükseköğretim Kurumları Bilgi ve Kültürel Kaynaklar ile Sportif Altyapının Geliştirilmesi Hizmetleri	2547 sayılı Yükseköğretim Kanunu'nun 47. maddesi uyarınca Üniversitemiz Kütüphanesinde basılı ve elektronik yayınlara erişim hizmeti sunulmaktadır.	
			Yükseköğretim Kurumları Birinci Öğretim	2547 sayılı Yükseköğretim Kanunu'nun 12/a ve 46. maddeleri uyarınca birinci öğretim eğitim hizmetleri sunulmaktadır.	
			Yükseköğretim Kurumları İkinci Öğretim	2547 sayılı Yükseköğretim Kanunu'nun 12/a ve 46. maddeleri uyarınca ikinci öğretim eğitim hizmetleri sunulmaktadır.	
			Yükseköğretim Kurumları Tezsiz Yüksek Lisans	2547 sayılı Yükseköğretim Kanunu'nun 12/a ve Ek 27. maddeleri uyarınca tezsiz yüksek lisans eğitim hizmetleri sunulmaktadır.	
		YÜKSEKÖĞRETİMDE ÖĞRENCİ YAŞAMI	Yükseköğretimde Öğrenci Yaşamına İlişkin Diğer Hizmetler	Yükseköğretimde Beslenme Hizmetleri	2547 sayılı Yükseköğretim Kanunu'nun 47. maddesi uyarınca Üniversitemiz öğrencilerine yemekhanelerde beslenme hizmeti sunulmaktadır.
				Yükseköğretimde Kültür ve Spor Hizmetleri	2547 sayılı Yükseköğretim Kanunu'nun 47. maddesi uyarınca Üniversitemiz öğrencilerine çeşitli sosyal, kültürel ve sportif etkinliklerden faydalanma imkanları sunulmaktadır.
	Yükseköğretimde Öğrenci Yaşamına İlişkin Diğer Hizmetler			2547 sayılı Yükseköğretim Kanunu'nun 47. maddesi uyarınca Üniversitemiz öğrencilerine çeşitli sosyal, kültürel ve sportif etkinliklerden faydalanma imkanları sunulmaktadır.	

Tablo 42: Program, Alt Program, Faaliyetler Tablosu (Devamı)

Program	Alt Program	Faaliyet	Faaliyet Açıklaması
ARAŞTIRMA, GELİŞTİRME VE YENİLİK	YÜKSEKÖĞRETİMDE BİLİMSEL ARAŞTIRMA VE GELİŞTİRME	Yükseköğretim Kurumlarının Bilimsel Araştırma Projeleri	2547 sayılı Yükseköğretim Kanunu'nun 4/c, 12/a ve 12/g maddeleri uyarınca Bilimsel Araştırma Projeleri Koordinatörlüğüne bilimsel araştırma projelerine destek verilmekte, başta TÜBİTAK olmak üzere diğer kurum ve kuruluşların sağladığı proje desteklerinden faydalanılmakta, AR-GE faaliyetleriyle sanayi ile işbirliği çerçevesinde teknolojik üretim gerçekleştirilmektedir.
HAYAT BOYU ÖĞRENME	YÜKSEKÖĞRETİM KURUMLARI SÜREKLİ EĞİTİM FAALİYETLERİ	Toplum Hizmetine Sunulan Eğitim Programları, Kurs ve Seminerler	2547 sayılı Yükseköğretim Kanunu'nun 12/d maddesi uyarınca Üniversitemizde KONSEM (Sürekli Eğitim Merkezi) ve TÖMER (Dil Merkezi) tarafından çeşitli eğitim programları düzenlenmektedir.
		Yükseköğretim Kurumları Sosyal Sorumluluk Projeleri	2547 sayılı Yükseköğretim Kanunu'nun 12/e ve 47. maddeleri uyarınca öğrencilerle birlikte sosyal sorumluluk projeleri gerçekleştirilmektedir.
TEDAVİ EDİCİ SAĞLIK	TEDAVİ HİZMETLERİ	Ağız ve Diş Sağlığı Hizmetleri	2547 sayılı Yükseköğretim Kanunu'nun 3/j. maddesi uyarınca Üniversitemiz Diş Hekimliği Fakültesi tarafından ağız ve diş tedavi hizmetleri sunulmaktadır.
		Üniversite Genel Hastane Hizmetleri	2547 sayılı Yükseköğretim Kanunu'nun 3/j. maddesi uyarınca Üniversitemiz Tıp Fakültesi Hastanesi tarafından genel hastane hizmetleri sunulmaktadır.
YÖNETİM VE DESTEK PROGRAMI	TEFTİŞ, DENETİM VE DANIŞMANLIK HİZMETLERİ	Hukuki Danışmanlık ve Muhakemat Hizmetleri	Yükseköğretim Üst Kuruluşları ile Yükseköğretim Kurumlarının İdari Teşkilatı Hakkında Kanun Hükmünde Kararnamenin 35. maddesi uyarınca Üniversitemiz Hukuk Müşavirliğince kurum içi hukuki danışmanlık hizmetleri sunulmaktadır.
		Bilgi Teknolojilerine Yönelik Faaliyetler	Yükseköğretim Üst Kuruluşları ile Yükseköğretim Kurumlarının İdari Teşkilatı Hakkında Kanun Hükmünde Kararnamenin 34. maddesi uyarınca Bilgi İşlem Daire Başkanlığı tarafından bilgi teknolojilerine ilişkin hizmetler gerçekleştirilmektedir.
	ÜST YÖNETİM, İDARİ VE MALİ HİZMETLER	Genel Destek Hizmetleri	Yükseköğretim Üst Kuruluşları ile Yükseköğretim Kurumlarının İdari Teşkilatı Hakkında Kanun Hükmünde Kararnamenin 36. maddesi uyarınca İdari ve Mali İşler Daire Başkanlığı tarafından genel destek hizmetleri sunulmaktadır.
		İnsan Kaynakları Yönetimine İlişkin Faaliyetler	Yükseköğretim Üst Kuruluşları ile Yükseköğretim Kurumlarının İdari Teşkilatı Hakkında Kanun Hükmünde Kararnamenin 29. maddesi uyarınca Personel Daire Başkanlığı tarafından genel personel hizmetleri sunulmaktadır.
		İnşaat ve Yapı İşlerinin Yürütülmesi	Yükseköğretim Üst Kuruluşları ile Yükseköğretim Kurumlarının İdari Teşkilatı Hakkında Kanun Hükmünde Kararnamenin 28. maddesi uyarınca Yapı İşleri ve Teknik Daire Başkanlığı tarafından inşaat ve yapı işlerine ilişkin hizmetler gerçekleştirilmektedir.
		Özel Kalem Hizmetleri	Yükseköğretim Üst Kuruluşları ile Yükseköğretim Kurumlarının İdari Teşkilatı Hakkında Kanun Hükmünde Kararnamenin 29. maddesi uyarınca Rektörlük Özel Kalem tarafından özel kalem hizmetleri sunulmaktadır.
		Strateji Geliştirme ve Mali Hizmetler	5018 sayılı Kanunun 60. maddesi ile 5436 sayılı Kanunun 15. maddeleri uyarınca Strateji Geliştirme Daire Başkanlığı tarafından strateji geliştirme ve mali hizmetler sunulmaktadır.
		Taşınmaz Mal Gelirleriyle Yürütülecek Hizmetler	2547 sayılı Yükseköğretim Kanunu'nun Ek 25. maddesi uyarınca Üniversitemize ait taşınmazların kiraya verilmesinden elde edilen gelirlerle yürütülen faaliyetler bulunmaktadır.
		Yükseköğretimde Öğrencilere Yönelik İdari Hizmetler	Yükseköğretim Üst Kuruluşları ile Yükseköğretim Kurumlarının İdari Teşkilatı Hakkında Kanun Hükmünde Kararnamenin 31. ve 32. maddeleri uyarınca Öğrenci İşleri Daire Başkanlığı ile Sağlık Kültür ve Spor Daire Başkanlığı tarafından öğrencilere yönelik idari hizmetler sunulmaktadır.

1.1. Bilimsel Araştırma Faaliyetleri

Tablo 43 : Bilimsel Araştırma Proje Bilgileri

PROJE DESTEKLEYİCİSİ	Önceki Yılda Devreden Proje	Yıl İçinde Eklenen Proje	Toplam	Yıl İçinde Tamamlanan Proje	Toplam Ödenek TL
NEÜ BAP KOORDİNATÖRLÜĞÜ	444	243	687	182	157.807.651,81
TÜBİTAK	28	7	35	19	8.009.425,27
TOPLAM	472	250	722	201	165.817.077,08



Tablo 44 : BAP Koordinatörlüğünce Desteklenen Bilimsel Araştırma Projeleri (Ödenek Büyüklüğüne Göre İlk 50 Proje)

2024 Yılında BAP Koordinatörlüğünce Desteklenen Bilimsel Araştırma Projeleri			
S.No	Projenin Adı ve İçeriği	Proje Bütçesi (TL)	Proje Yürütücüsü
1	Hepatosellüler kanserde kombine tedavi; Transarteriyel Kemoembolizasyon sonrasında etanol ile kimyasal ablasyon veya mikrodalga ile termal ablasyonun etkileri	38.275.000,00	Doç.Dr. Süleyman BAKDIK
2	Dijital Kaynakların Yapay Zeka Tabanlı Yönetim Ekosisteminin Geliştirilmesi ve Etki Analizi	13.334.400,00	Prof.Dr. Bahadır FEYZİOĞLU
3	TÜRK MÜZİĞİNİN İNSANLARDA OLUŞTURDUĞU DUYGULANIM DESENİNİN MÜZİKAL ÖZELLİKLER VE BEYİN PARAMETRELERİ AÇISINDAN EŞZAMANLI OLARAK BELİRLENMESİ	5.610.478,00	Prof.Dr. Mehmet GÖNÜL
4	Kuşburnu (Rosa canina) Bitkisinin Optimum Fenolik Bileşen İçeriklerinin Süperkritik Karbondioksit Ekstraksiyon Yöntemi ile Belirlenmesi	3.255.621,70	Dr.Öğr.Üyesi Zeliha ÜSTÜN ARGON
5	Üç Boyutlu Yazıcı ile Üretilen Polimer Matris Kompozitlerin Nanoteknolojik Gelişimi ve Diş Hekimliğindeki Uygulamaları	1.555.164,02	Doç.Dr. Emrah MADENCİ
6	Hızlı Islah Yöntemiyle Yeni Buğday Hatlarının Geliştirilmesi	1.500.000,00	Doç.Dr. Aras TÜRKOĞLU
7	Diş Hekimliği Fakülteleri'nde Dijitalleşmenin Yaygınlaşması ve Etkisi	1.500.000,00	Doç.Dr. Hakan Yasin GÖNDER
8	4 Terminalli Silikon Perovskit Üst Üste Güneş Hücrelerinin Geliştirilmesi	1.482.000,00	Dr.Öğr.Üyesi Veysel ÜNSÜR
9	Bazı önemli biyobelirteçlerin eş zamanlı tespiti için giyilebilir teknolojilere yönelik sensörlerin geliştirilmesi ve uygulamaları	998.031,96	Doç.Dr. Saniye SÖYLEMEZ
10	Ahşap Yapı Elemanlarının Geleneksel Yöntemler, Filament Sarım ve Kompozit Malzemelerle Güçlendirilmesi: Dayanım ve Sürdürülebilirlik Açısından Yenilikçi Yaklaşımlar	900.000,00	Dr.Öğr.Üyesi Ali Serdar ECEMİŞ
11	Nea Karvali Kapadokya Araştırma Merkezi ve Müzesi'ndeki Kapadokya Bölgesi Eserleri	868.000,00	Dr.Öğr.Üyesi İlker Mete MİMİROĞLU
12	Sosyal Bilimlerde Yapay Zeka Tabanlı Programların Önemi ve Etkin Kullanımı	785.423,00	Dr.Öğr.Üyesi Şükriye Pınar ÖZYALVAÇ
13	ÇEVİRİMİÇİ ANSİKLOPEDİ MADDE YÖNETİM SİSTEMİNİN TASARLANMASI GELİŞTİRİLMESİ VE UYGULANMASI	782.000,00	Doç.Dr. Emine Nihan CİCİ KARABOĞA
14	İSLAM EĞİTİMİ YAKLAŞIMLARI ARAŞTIRMASI -TÜRKİYE VE AVUSTURYA ÖRNEĞİ-	525.000,00	Prof.Dr. Muhiddin OKUMUŞLAR
15	Yaygın Değişken İmmün Yetmezlik Tanılı Hastalarda Myeloid Kaynaklı Baskılayıcı Hücreler ve Yardımcı T Hücre Alt Gruplarının İmmüno globulin Replasman Tedavisine Bağlı Değişimlerinin Araştırılması	499.232,00	Öğr.Gör.Dr. Mehmet Ali KARASELEK
16	Biyouyumlu Ag Katkılı Silisyum Nitrür kompozitlerinin Antibakteriyel ve Sitotoksik Etkilerinin Araştırılması	464.680,00	Prof.Dr. Ramazan GÖNENCİ
17	Sistemik Sklerozda ESWT'nin akut ve kronik Etkileri: Bir Pilot Çalışma	458.521,00	Dr.Öğr.Üyesi Fatma ERD
18	Prostat Kanseri Hastalarda MHC Sınıf I ve II Genlerinin Yeni Nesil DNA Dizi Analizi İle Tayini	450.000,00	Prof.Dr. Ayşe Gül ZAMANI
19	Patojenik DCLRE1C (Artemis) Gen Varyantı Kaynaklı İmmün Yetmezlik Tedavisinde Yüksek Etkinlikli CRISPR-Cas9 Gen Düzenleme Yönteminin Etkinlik Potansiyelinin Araştırılması	449.500,00	Öğr.Gör.Dr. Mehmet Ali KARASELEK
20	Üretken Yapay Zeka Destekli Girişimcilik Araç Setlerinin Geliştirilmesi	300.000,00	Dr.Öğr.Üyesi Ahmet ÇUBUKCU
21	Travma Hastalarında Ventilatör İlişkili Pnömoni Tanı ve Takibinde Akciğer Ultrasonografisi Kullanımı	300.000,00	Doç.Dr. Funda GÖK
22	Endemik S. brevidens L. Bitkisinden Potansiyel Antimikrobiyal Ajan Gümüş Nanopartiküllerin Yeşil Sentezi, Karakterizasyonu ve Farklı Hücre Hatlarında Sitotoksik Aktivitelerinin Belirlenmesi	299.316,00	Dr.Öğr.Üyesi Hatice Banu KESKİNKAYA
23	Atık bitki biyokütlesinden elde edilen nanobiyokömür ile güçlendirilmiş karboksimetil selüloz (CMC) kompozitinin toprak özelliklerine etkisinin belirlenmesi	296.720,00	Doç.Dr. Fatih ERCİ
24	Kronik Rotator Manşet Yırtığı Debrislerinde Metabolomik Değişikliklerin İncelenmesi	294.847,00	Doç.Dr. Mustafa ÖZER
25	İntraoperatif Hemodinamik Veri Kaydının Dijitalleştirilmesinin Sağlık Profesyonelleri Üzerindeki Etkisinin Teknoloji Kabul Modeli Ölçeği İle Değerlendirilmesi	293.230,00	Doç.Dr. Resul YILMAZ

Tablo 44 : BAP Koordinatörlüğünce Desteklenen Bilimsel Araştırma Projeleri (Ödenek Büyüklüğüne Göre İlk 50 Proje)(Devamı)

2024 Yılında BAP Koordinatörlüğünce Desteklenen Bilimsel Araştırma Projeleri			
S.No	Projenin Adı ve İçeriği	Proje Bütçesi (TL)	Proje Yürütücüsü
26	Teknoloji Geliştirme Bölgeleri İçin İletişim Stratejisi: Yenilikçi İletişim ve Geleceğin Stratejileri	293.000,00	Prof.Dr. Ali KAHRAMAN
27	3D anatomik model üzerinde iskelet sisteminin yatay dokunmatik masa ve android market uygulamasının oluşturulması	292.230,00	Öğr.Gör.Dr. Anıl Didem Aydın KABAKÇI
28	Süperkritik Karbondioksit Ekstraksiyon (SCO2) Yöntemi ile Üzüm (Vitis vinifera L.) Çekirdeği Ekstraksiyonunun Antioksidan Kapasite Üzerine Etkilerinin Belirlenmesi	291.294,00	Dr.Öğr.Üyesi Hatice Banu KESKİNKAYA
29	Selenyumun Diyabetik Rat Kalbinde Ferroptoz Biyobelirteçlerine Etkisi	288.517,20	Prof.Dr. Zülfikare Işık SOLAK GÖRMÜŞ
30	Akan Hücre Ölçer Yöntemi ile Bazofil Aktivasyonunun Belirlenmesi	285.919,50	Prof.Dr. Şükrü Nail GÜNER
31	CeO2/GO nanokompozit içeren PCL/PVP nanofiberlerin potansiyel yara örtüsü olarak antibakteriyel özelliklerinin belirlenmesi	285.919,50	Prof.Dr. Şükrü Nail GÜNER
32	İki Boyutlu Metal Karbür ve Grafen İçeren Kompozitlerin Sentezi ve Elektrokimyasal Sensör Uygulamalarında Kullanımı	274.186,00	Doç.Dr. Fatih ERCİ
33	Capripox viruslarının genotiplenmesi için real-time PCR-HRM tabanlı yöntem geliştirilmesi	269.261,08	Doç.Dr. Hasan Hüseyin İPEKÇİ
34	Deneyel Alt Ekstremitte İskemi Reperfüzyonu Sonucunda Gelişen Uzak Organ Hasarlarının önlenmesinde Tarantula Logoplex Ekstraktının Etkisi	262.358,00	Doç.Dr. Murat ŞEVİK
35	Trogoderma granarium'da Soğuk-kaynaklı Diyapoz ve Soğuk Şoku Uygulamaları sırasında Oksidatif Stresle ilgili Genlerin Moleküler Karakterizasyonu ve Transkripsiyonel Düzenlenmesi	261.041,00	Dr.Öğr.Üyesi Merve ÖZTÜRK
36	Bor Bileşiklerinin Yüzey Zenginleştirilmiş Raman Spektroskopisi Uygulamalarına Yönelik Etkinliklerinin Araştırılması	251.740,00	Dr.Öğr.Üyesi Muhammed Emre AYHAN
37	Elektronik Devre Soğutma Pastaların Geliştirilmesi ve Karakterizasyonu	250.700,00	Arş.Gör.Dr. Muhammed İhsan ÖZGÜN
38	Kannabigerolün Parkinson hastalığı üzerindeki nöroprotektif etkisinin ferroptoz ve nöroinflamasyon ekseninde in vitro olarak araştırılması	250.000,00	Prof.Dr. Hasibe VURAL
39	Biyomedikal Uygulamalar İçin Psidium Guajava L.'dan Yeşil Sentezle Elde Edilen Gümüş Nanopartikül Katkılı 3 Boyutlu Yazıcı Mürekkebi Üretimi	248.502,00	Doç.Dr. Kemal ÇETİN
40	Obsesif Kompulsif Bozukluğu olan Çocuk ve Gençlerde MikroRNA 132 (mir-132), MikroRNA 134 (miR-134) ve MikroRNA 195 (miR-195) İfade Seviyelerinin Ölçümü	247.074,00	Dr.Öğr.Üyesi Emine GÖKTAŞ
41	Katyonik Poli (β-Amino Ester) Türü Polimerlerin Sentezi, Karakterizasyonu ve Biyolojik Aktivitelerinin İncelenmesi	241.560,00	Prof.Dr. Mahmut Deniz YILMAZ
42	Yeşil Sentez Gümüş Nanopartikül Yüklü Karboksimetil Selüloz (CMC) Bazlı Nanolif Matların Gıda Ambalajı Olarak Kullanımının İncelenmesi	234.134,00	Doç.Dr. Ayşe Büşra MADENCİ
43	Piper cubeba'dan Gümüş Nanopartiküllerin Yeşil Sentez Yöntemi ile Elde Edilmesi ve Biyolojik Aktivitelerinin Belirlenmesi	230.107,00	Prof.Dr. Gökalep Özmen GÜLER
44	Osmanlı Türkçesi Tarihi Metinler	228.600,00	Dr.Öğr.Üyesi Şükriye Pınar ÖZYALVAÇ
45	Dikkat Eksikliği Hiperaktivite Bozukluğu Olan Çocuklarda Nöropsikiyatrik Etkileri Olduğu Düşünülen Paraziter ve Viral Etkenlerin Hastalıkla İlişkisinin Araştırılması	224.400,00	Doç.Dr. Fatma ESENKAYA TAŞBENT
46	Yeni Nesil Bruton Kinaz İnhibitörleri: Acalabrutinib ve İbrutinibin Kardiyovasküler Sistem Üzerine Etkilerinin Araştırılması	221.184,40	Dr.Öğr.Üyesi Raviye ÖZEN KOCA
47	Schiff-Mannich bazlı 1,2,4-triazol-5-on Türevli Bileşiğinin Kolon/Meme/Pankreas Kanseri Hücrelerinde Antikanser Etkilerinin Araştırılması	220.915,00	Dr.Öğr.Üyesi Ayşe AYDOĞAN
48	Türkiye'deki Eremogone Fenzl (Caryophyllaceae) Taksonlarında SCOT (Start Codon Targeted Polymorphism) Markörlerle Genetik Çeşitliliğin Belirlenmesi	220.000,00	Prof.Dr. Metin ARMAĞAN
49	Siçanlarda Kobalt Klorür Kaynaklı Nörotoksitede Berberin'in Etkilerinin Biyokimyasal, Moleküler ve Histolojik Yöntemlerle ve Kognitif Testlerle Araştırılması.	220.000,00	Dr.Öğr.Üyesi Halil YAVUZ
50	Ratlarda Deneyel Subaraknoid Hemorajide Ginkgolide-B' nin Serebral Vazospazma Yönelik İyileştirici Özellikleri	213.892,60	Dr.Öğr.Üyesi Densel ARAÇ

1.2. İkili Anlaşmalarla Yürütülen Faaliyetler

1.2.1. Erasmus Değişim Programı

Tablo 45 : 2024 Yılı Erasmus Anlaşmaları (Öğrenci Öğrenim ve Personel Hareketliliği)

University of Maribor	Marijampole University of Applied Sciences
Universitatea Din Craiovatarih	Polytechnic Institute of Guarda
University of The Basque Country	Universitatea Politehnica Timisoara
University of Pardubice	Universitatea Aurel Vlaicu din Arad
University of Oradea	Kielce University of Technology
Universitatea Aurel Vlaicu din Arad	Polytechnic Institute of Guarda
University of Salerno	Panstwowa Wyższa Szkoła Techniczna - Ekonomiczna im. Ks in Jaroslaw
Tartu Ülikool	Universitatea Politehnica Timisoara
Marijampole University of Applied Sciences	UNIVERSITAT POLITÈCNICA DE VALÈNCIA
Universitatea Ovidius din Constanta	Polytechnic Institute of Guarda
Universitatea de Vest din Timisoara	Adam Mickiewicz University
WYŻSZA SZKOŁA HANDLOWA	Universitatea Politehnica Timisoara
Polytechnic Institute of Guarda	Akademija Tehnicko Vaspitackih Strukovnih Studija
Akademija Tehnicko Vaspitackih Strukovnih Studija	POLITEHNIKA BYDGOSKA IM JANA I JEDRZEJA SNIADKICH
universitatea babeş-bolyai	West Pomeranian University of Tecnology, Szczecin
Universitatea Din Craiova	University of Bari Aldo Moro
University of Lodz	Corvinus University of Budapest
SSML Gregorio VII	Universitatea Politehnica Timisoara
St. Cyril and St. Methodius University of Veliko Turnovo	University "St Kliment Ohridski" – Bitola
Panstwowa Wyższa Szkoła Zawodowa W Koninie	State University of Tetova
University of The Basque Country	POLITEHNIKA BYDGOSKA IM JANA I JEDRZEJA SNIADKICH
Kauno Kolegija	Chalmers University of Technology
Universitatea Ovidius din Constanta	University of Savoie
International Balkan University	University of Minho
University of Salerno	Ventspils University
International Balkan University	Universidade Nova De Lisboa
University of West Hungary	Jan Dlugosz University in Czestochowa
University of Oradea	Universitatea Aurel Vlaicu din Arad
University of The Basque Country	Neumann János Egyetem
University of Potsdam	West Pomeranian University of Tecnology, Szczecin
University of Pardubice	Universitatea Politehnica Timisoara
University of Pecs	Universitatea Politehnica Timisoara
University of Debrecen	POLITEHNIKA WROCLAWSKA
Sofia University St Kliment Ohridski	Akademija Tehnicko Vaspitackih Strukovnih Studija
Universitatea Crestina Partium	Kauno Kolegija
UNIWERSYTET WARSZAWSKI	The National University of Science and Technology Politehnica Bucharest
Academy of Music in Wroclaw	Akademija Tehnicko Vaspitackih Strukovnih Studija
Jan Dlugosz University in Czestochowa	Universitatea Transilvania din Brasov
Instituto Politacnico do Porto	FACHHOCHSCHULE SUEDEWESTFALEN
Kauno Kolegija	Kielce University of Technology
Hochschule für Bildende Künste Dresden	Politehnica Wroclawska
Jan Dlugosz University in Czestochowa	Wroclaw University of Science and Tecnology
Universite Du Maine	Technical University of Kosice
UTP University of	Panstwowa Wyższa Szkoła Techniczna - Ekonomiczna im. Ks in Jaroslaw
Technology and Life Sciences in Bydgoszcz	Warsaw University of Technology
University of Lodz	Lublin University of Technology
Instituto Politècnico da Guarda	University Politehnica of Bucharest
University of Beira Interior (Universidade Beira Interior)	University of Zadar
Poznan University of Physical Education	Tallinn Health Care College
Maria curie sklodowska university	Vilniaus Kolegija
VILNIAUS KOLEGIJA	State University of Tetova
Maria curie sklodowska university	South-West University Neofit Rilski
INSTITUTO POLITÈCNICO DE PORTALEGRE	University of Thessaly
Panepistimio Dytikis Makedonias	NTNU
University of Foggia	Prof. Dr. Assen Zlatarov University
Universitatea Dunarea de Jos din Galati	Panepistimio Thessalias
UNIVERSITATEA ALEXANDRU IOAN CUZA DIN IASI	Marijampole University of Applied Sciences
Södertörns Högskola University	UNIVERSITY "APOLLONIA" from IASI
University of Bialystok	Jan Dlugosz University in Czestochowa
Islamic University of Applied Sciences Rotterdam	Akademija Tehnicko Vaspitackih Strukovnih Studija
"Dunarea de Jos " University of Galati	Jan Dlugosz University in Czestochowa
University of Ljubljana	Vilniaus Kolegija
Universitatea Aurel Vlaicu din Arad	Universitatea Aurel Vlaicu din Arad
Kirchliche Paedagogische Hochschule Wien / Krems	UNIVERZITET VO TETOVO
Romanian-American University	Jan Dlugosz University in Czestochowa
Neumann János Egyetem	Marijampole University of Applied Sciences
UNIVERSITY ST KLIMENT OHRIDSKI BITOLA	Universitatea Aurel Vlaicu din Arad
UNIVERZA V LJUBLJANI	REPUBLIC OF NORTH MACEDONIA STATE UNIVERSITY STIP GOCE DELCEV STIP
University of Ljubljana	University of Foggia
Marijampole University of Applied Sciences	University of Medicine and Pharmacy
SIAULIU VALSTYBINE KOLEGIJA	Poznan University of Physical Education
POLITEHNIKA BYDGOSKA IM JANA I JEDRZEJA SNIADKICH	Kauno Kolegija

Tablo 45 : 2024 Yılı Erasmus Anlaşmaları (Öğrenci Öğrenim ve Personel Hareketliliği)(Devamı)

UNIVERSITA DEGLI STUDI DI CAMERINO	University of Business in Wrocław
University of Oradea	Romanian-American University
Universidad de Castilla- La Mancha	Polytechnic Institute of Guarda
University of Warsaw	University "St Kliment Ohridski" – Bitola
International Balkan University	Kodolanyl Janos University of Applied Sciences
UNIVERSITA DEGLI STUDI DEL PIEMONTE ORIENTALE AMEDEO AVOGADRO	ISAG - European Business School
University of Lodz	ISAG - European Business School
ZAPADOCESKA UNIVERZITA V PLZNI	Romanian-American University
UNIwersYTET SZCZECINSKI	AKADEMIJA TEHNICKO-VASPITACKIH STRUKOVNIH STUDIJA
ESZTERHAZY KAROLY KATOLIKUS EGYETEM	University of Business in Wrocław
Kauno Kolegija	Wyższa Szkoła Administracji i Biznesu im. E. Kwiatkowskiego
Vilniaus Kolegija	Universitatea Aurel Vlaicu din Arad
TECHNICAL UNIVERSITY OF VARNA	NEUMANN JANOS EGYETEM
UNIVERSITA DEGLI STUDI DEL SANNIO	PANEPISTIMIO PATRON
PANEPISTIMIO PATRON	Universitatea Aurel Vlaicu din Arad
University of Foggia	WYŻSZA SZKOŁA HANDLOWA
Polytechnic Institute of Cávado and Ave	NEUMANN JANOS EGYETEM
Polytechnic Institute of Guarda	Universitatea Aurel Vlaicu din Arad
Universitatea Aurel Vlaicu din Arad	HOCHSCHULE MAGDEBURG-STENDAL
Universitate "Dunarea de Jos "din Galati	TECHNICAL UNIVERSITY OF VARNA
Romanian-American University	Universitatea Aurel Vlaicu din Arad
Wyższa Szkoła Administracji i Biznesu im. E. Kwiatkowskiego	University of Foggia
University of Business in Wrocław	Marijampole University of Applied Sciences
College of Szolnok	Wyższa Szkoła Administracji i Biznesu im. E. Kwiatkowskiego
Kodolanyl Janos University of Applied Sciences	Marijampole University of Applied Sciences
Obudai Egyetem	ESE, Ensino Superior Empresarial, LDA.
Marijampole University of Applied Sciences	Akademija Tehnicko Vaspitackih Strukovnih Studija
NEUMANN JANOS EGYETEM	NEUMANN JANOS EGYETEM
University of Perugia	ESE, Ensino Superior Empresarial, LDA.
"DIMITRE CANTEMIR" University	NEUMANN JANOS EGYETEM
Romanian-American University	Akademija Tehnicko Vaspitackih Strukovnih Studija
Jan Dlugosz University in Czestochowa	Polytechnic Institute of Guarda
Akademija Tehnicko Vaspitackih Strukovnih Studija	Ovidinus University of Constanta
UNIVERSITA DEGLI STUDI DEL SANNIO	State University of Tetova
Universitatea Aurel Vlaicu din Arad	Universitatea "Apollonia" din Iasi
POLITECHNIKA BYDGOSKA IM JANA I JEDRZEJA SNIADKICKICH	Lucian Blaga University of Sibiu
University of Pardubice	Jan Dlugosz University in Czestochowa
UNIwersYTET WARSZAWSKI	Akademija Tehnicko Vaspitackih Strukovnih Studija
St. Cyril and St. Methodius University of Veliko Tarnovo	South-West University Neofit Rilski
Kodolanyl Janos University of Applied Sciences	Kodolanyl Janos University of Applied Sciences
Jan Dlugosz University in Czestochowa	Jan Dlugosz University in Czestochowa
WYŻSZA SZKOŁA HANDLOWA	Charles University in Prague
ISAG - European Business School	West Pomeranian University of Tecnology, Szczecin
Wyższa Szkoła Administracji i Biznesu im. E. Kwiatkowskiego	University Bremen
Polytechnic Institute of Guarda	Charles University in Prague
Universitatea Din Craiova	Ovidinus University of Constanta
TECHNICAL UNIVERSITY OF VARNA	Chimikotehnologitchen i Metalurgitchen Universitet
Velikotarnovski Universitet Sv Sv Kiril i Metodiy	University of Bucharest
UNIVERSITAET BREMEN	University of Lodz
University of Oradea	UNIVERSITAS COOPERATIVA DE ENSINO SUPERIOR E INVESTIGACAO CIENTIFICA CRL
UNIVERSITY OF LIMERICK	Kielce University of Technology
University of Białystok	UNIVERSITAS COOPERATIVA DE ENSINO SUPERIOR E INVESTIGACAO CIENTIFICA CRL
Jan Dlugosz University in Czestochowa	Neumann János Egyetem
Uniwersytet Marii Curie-Sklodowskiej	VSB - TECHNICAL UNIVERSITY OF OSTRAVA
University of Foggia	University of Alba Lulia
South-West University Neofit Rilski	Wyższa Szkoła Administracji i Biznesu im. E. Kwiatkowskiego
Universitatea Aurel Vlaicu din Arad	Jan Dlugosz University in Czestochowa
WYŻSZA SZKOŁA HANDLOWA	UNIwersYTET SLASKI W KATOWICACH
UNIVERSITATEA ALEXANDRU IOAN CUZA DIN IASI	Marijampole University of Applied Sciences
Sveučiliste u Zadru	PANEPISTIMIO THESSALIAS
Marijampole University of Applied Sciences	

Tablo 46 : Erasmus Burs Hareketliliği

	Giden Öğrenci	Gelen Öğrenci	Değişim Yapılan Program Sayısı
Kişi sayısı	67	5	3
Toplam Burs ödemesi	138.365 €	Gelen öğrenci bütçesi gönderilen kurum tarafından karşılanmaktadır	3
	Giden Öğretim Elemanı	Gelen Öğretim Elemanı	Değişim Yapılan Program Sayısı
Kişi sayısı	58	10	3
Toplam Burs ödemesi	51.214 €	Gelen öğretim elemanın bütçesi gönderilen kurum tarafından karşılanmaktadır.	3

1.3. Bilgi ve Teknoloji Alanındaki Faaliyetler

2024 yılı üniversitemiz bilgi ve teknolojik kaynaklarını geliştirme faaliyetlerimiz aşağıdaki maddelerde başlıklar halinde izah edilmiştir.

EBYS: Üniversitemiz bünyesinde daha sağlıklı bir yazışma ortamının sağlanması ve kaynakların verimli kullanılması açısından katkı sağlayacak Elektronik Belge Yönetim Sistemi yeni kurulan birimlerde devreye alınarak eğitimler verilmiştir. EBYS ihtiyaç duyulan yeni formlar eklenmiştir. Yıl içerisinde taleplerimiz doğrultusunda güncellemeler firma tarafından yapılarak pek çok yeni özellik eklenmiştir. Yeni yayınlanan resmi yazışma yönetmeliğine göre gerekli çalışmalar yapılarak EBYS'ye uyarlanmıştır. Yaklaşık olarak EBYS kapsamında 5300 kullanıcıya destek veriyoruz.

Nebis: Üniversitemizde kullanılan Nebis sistemi, Öğrenci Bilgi Sistemi (OBS) ile doğrudan veri tabanı bağlantısı üzerinden entegre edilmişti. Veri tabanına erişimin kapatılması sonrasında, sistem firma tarafından sağlanan API'ler kullanılarak yeniden yapılandırılmıştır. Bu süreçte öncelikle, sistemde kullanılan ve 100'den fazla SQL sorgusuyla yazılmış olan fonksiyonlar, API'ler şeklinde yeniden geliştirilmiştir. Daha sonra bu API'ler, Nebis sistemine entegre edilmiştir. API'lerde tespit edilen eksiklikler ve hatalar, firma ile koordineli şekilde çözülmüş ve gerekli iyileştirmeler yapılmıştır. Ayrıca, OBS ile senkronizasyon süreçlerinin aksamasını önlemek adına kapsamlı kararlılık ve performans güncellemeleri gerçekleştirilmiştir. Bu süreç, Nebis sisteminin daha modern ve sürdürülebilir bir altyapıya kavuşmasını sağlamış, üniversitenin operasyonel süreçlerine olan güvenilirliği artırmıştır. Yine Nebis üzerinde Akademik İşlemler sekmesinde Kurul Kararları ile ilgili Tıp Fakültesi Dekanlığınca istenen düzenlemeler ve yetkilendirme işlemlerini kodsız düzenlemelere gidilerek düzenlenmiştir.

Ortak Eğitim Programı: Ortak Eğitim sisteminde bulunan öğrencilerin notlandırma sistemi ile ilgili Ortak Eğitim Koordinatörlüğü tarafından firmalar ve bölüm hocalarının evrak yoğunluğunu ortadan kaldırmaya yönelik istedikleri yeni notlandırma sistemi güncellenmiştir.

AKCAP: Ahmet Keleşoğlu İlahiyat Fakültesi Dekanlığınca Akcap sistemi üzerindeki Kişi işlemleri ile ilgili istekleri düzenlenerek güncellenmiştir.

Kampüs Kart: Ereğli ve Seydişehir kampüslerinde karşılaşılan istisnai durumlar nedeniyle, sistemde ihtiyaç duyulan özel düzenlemeler yapılmıştır. Bu kapsamda, kampüs kart kullanımında karşılaşılan problemler çözülmüş ve kullanıcıların ihtiyaçlarına yönelik talepler hızlıca karşılanmıştır. Kampüs kart sistemine gelen geri bildirimler değerlendirilerek iyileştirmeler gerçekleştirilmiş, hizmet kalitesinde artış sağlanmıştır.

Nesef Sistemi: Sosyal Etki Feneri (Nesef) sisteminde, Kurumsal İletişim Koordinatörlüğünün talepleri doğrultusunda çeşitli güncellemeler gerçekleştirilmiştir. Sisteme yeni etkinlik kategorileri eklenmiş, akış şeması yenilenmiş, etkinliklerin onay mekanizması yeniden yapılandırılmıştır. Artık etkinlik takibi SKS birimi yerine danışmanlar tarafından yapılmaktadır.Yapılan düzenlemeler sonucunda sistem başarıyla çalışır hale getirilmiş, ancak henüz devreye alınmamıştır. Konuyla ilgili olarak Kurumsal İletişim Koordinatörlüğünden geri dönüş beklenmektedir.

Yabancı Uyruklu Bilgi Sistemi (YÖS): Öğrenci İşleri tarafından kullanılan YÖS sistemine, gelen yeni talepler doğrultusunda ek özellikler entegre edilmiştir. Bu güncellemeler, sistemin işlevselliğini artırmış ve kullanıcı ihtiyaçlarına daha etkin şekilde yanıt verilmesini sağlamıştır.

Web Sitesi Yenileme Süreci: Üniversitemiz kurumsal web sayfası talepler doğrultusunda ön ve arka yüz tamamen yenilenecek ve güncel teknikler kullanılacak şekilde projelendirilmiştir. Yeni yazılımda arka yüz ve api bağlantıları Başkanlığımızca geliştirilmiş olup ön yüz tarafı doğrudan temin yöntemiyle yaptırılmıştır.

YÖKSİS Api Sistemi Güncellemesi: Mevcutta problemlili çalışan yöksis üzerinden akademik personel verilerini çeken api bağlantıları baştan sona yenilenmiş ve günlük olarak verileri senkronize edilebilir hale getirilmiştir.

Başvuru Sistemi: Mevcut sistemde başvuru süreçlerinde çeşitli sıkıntılar yaşanmaktaydı. Bu sorunların büyük bir kısmı manuel yöntemlerle çözülmeye çalışılıyordu. Ayrıca, sistemin yazılım dili versiyonunun eski olması, performans ve sürdürülebilirlik açısından ciddi kısıtlamalar yaratıyordu.Sistemde yer alan dört başvuru modülü (Enstitü, Formasyon, Yatay Geçiş ve Konudam), modern yazılım teknolojileri kullanılarak daha sürdürülebilir ve dinamik bir yapıyla yeniden tasarlanıp geliştirilmiştir.Özellikle Enstitü tarafında sıkça karşılaşılan sorunlar, yeni yazılım sayesinde tamamen ortadan kaldırılmış ve daha kullanıcı dostu bir sistem oluşturulmuştur. Bu güncellemeler, başvuru süreçlerini daha verimli hale getirmiş ve sistemin genel performansını artırmıştır.

Konsem Başvuru Sistemi: Konsem birimi tarafından kullanılan başvuru sistemine, gelen talepler doğrultusunda yeni özellikler eklenmiştir. Sistemde online eğitim altyapısı olarak kullanılan Zoom'un yanı sıra Microsoft Teams entegrasyonu da gerçekleştirilmiştir. Bu sayede, Zoom için ayrıca lisans ücreti ödenmesine gerek kalmayacaktır. Ayrıca zomda yaşanan eğitimlerin eşzamanlı yapılamama problemi de bu sayede çözülmüş olacaktır. Microsoft Teams API'leri ile sistem başarıyla çalışır hale getirilmiş, ancak henüz devreye alınmamıştır. Konuyla ilgili olarak Konsem biriminden geri dönüş beklenmektedir.

Merkezi Servislerin Güncellenmesi ve Geliştirilmesi: Üniversitemizde kullanılan merkezi veriler (Mernis, Birim Ağacı, YÖK, ÖSYM, OBS, Personel, KEYPS vb.) ile dış kurumlardan alınan veya dış firmalara web servis aracılığıyla sağlanan bilgilerin tek bir noktadan yönetilmesi, kontrol edilmesi ve erişim loglarının izlenmesi amacıyla geliştirilen servisler üzerinde çalışmalar yapılmıştır. Bu kapsamda, gelen talepler doğrultusunda ilgili servislerde güncellemeler ve yeni özellik eklemeleri gerçekleştirilmiştir. Bu iyileştirmeler, sistemlerin daha verimli ve güvenilir bir şekilde çalışmasını sağlamıştır.

Uzaktan Eğitim Yönetim Sistemi: Microsoft Teams Entegrasyonu: Uzaktan eğitim online/canlı ders altyapısını Adobe Connect'ten, Microsoft Teams teknolojisine entegrasyonu gerçekleştirilmiştir. Microsoft Office 365 entegrasyonu ile birlikte tüm üniversite bünyesinde Office 365 kullanımı sağlanmıştır. Bu lisanslar ile Uzaktan Eğitim Sistemi üzerinden derslerin işlenmesi gerçekleştirilmiştir. Yine uzaktan eğitim sisteminde Teams entegrasyonu ile birlikte, yoklama takip sistemi ile senkron/asenkron ders katılımları takip edilmiştir.

AKDS (Akademik Kadro Değerlendirme Sistemi): Sistemdeki dosya yükleme hataları titizlikle incelenmiş ve başarılı bir şekilde giderilmiştir. ALES muafiyeti bulunan adayların başvuru süreçlerini kolaylaştırmak adına "ALES Muaf" seçeneği sisteme eklenmiş ve bu özellik stabil bir şekilde çalışır duruma getirilmiştir. Ayrıca genel sistem performansını artırmak ve kullanıcı deneyimini iyileştirmek amacıyla kapsamlı optimizasyon çalışmaları gerçekleştirilmiş, sistem stabil hale getirilmiştir.

Bilgi Paketi: Sistemin yazılımına başlanması ve devreye alınması kısa bir sürede gerçekleştiğinden, sistem kurgusu anlık isteklere cevap verecek şekilde tasarlanmıştır. Ancak bu durum, sistemin sürdürülebilirliği konusunda çeşitli sıkıntılara yol açmıştır. Sistemi geliştiren ilgili personelin birimimizden ayrılmasının ardından, yazılımda acil olarak yapılması gereken işlemler kısmen tamamlanmış, ancak düzeltilmesi gereken hatalar tam anlamıyla giderilememiştir. Personel eksikliği nedeniyle iş yükü artmış ve birimimiz, öncelikli olarak daha acil işlere odaklanmak zorunda kalmıştır. Bu sebeple, Bilgi Paketi modülünün geliştirilme süreci askıya alınmıştır. Mevcut Bilgi Paketi modülünün OBS üzerinden devam etmesine ve ilgili iş yükünün Proliz ve Öğrenci İşleri Daire Başkanlığı (ÖİDB) birimlerine aktarılmasına karar verilmiştir. Sistemin OBS tarafına geçiş sürecinde gerekli veri aktarım işlemleri birimimiz tarafından gerçekleştirilmiştir. Bu süreçte, sistemin daha sürdürülebilir bir altyapıya kavuşturulması hedeflenmiştir.

Ek Ders Sistemi: Her eğitim-öğretim dönemi için dönem açma işlemleri düzenli bir şekilde gerçekleştirilmiştir. Mutemetlerin işlemlerini hızlandırmak amacıyla sisteme "PBS Güncelle" butonu eklenmiş, böylece süreç daha pratik hale getirilmiştir. Yıl içerisinde gelen kullanıcı talepleri özenle değerlendirilerek hayata geçirilmiş ve sistemin kesintisiz bir şekilde çalışır durumda kalması sağlanmıştır. Kullanıcı memnuniyetini artırmaya yönelik düzenlemeler de sürekli olarak yapılmıştır.

Eposta: Eposta hizmeti olarak yaklaşık 5300 akademik ve idari kullanıcıya destek veriyoruz. tüm öğrencilerimize otomatik eposta hesabı açıyoruz. İdari ve akademik personelin e-posta hesaplarının oluşturulması, kapatılması hizmetini EBYS üzerinden gelen email talep formu ile yapıyoruz. Öğrenci hesaplarının aktifleştirilmesi işlemi tek şifre sistemi üzerinden öğrencinin şifresini almasıyla öğrenci numarası olarak epostası oluşmaktadır. Aynı zamanda Öğrenci posta sunucusu işletim sistemi desteği devam eden kararlı bir sürüm ile değiştirilmiş olup tüm mail kutuları yeni sunucuya göç ettirilmiştir. REDHAT işletim sistemine kurulan yeni öğrenci posta sunucusu ile yüksek oranda güvenlik sıkılaştırması sağlanmıştır. Mail sunucusu üzerinde uygulanan çeşitli scriptler ile e-posta güvenliğine yönelik sıkılaştırmalar sağlanmıştır.

Güvenlik Sıkılaştırma Çalışmaları: Üniversitemiz bilişim altyapısı üzerinde oluşabilecek zafiyetler ve gerçekleşebilecek saldırılar karşısında sistemlerimiz kontrol edilmekte ve sıkılaştırma işlemleri gerçekleştirilmektedir. Konu ile ilgili olarak Bilgi Teknolojileri ve İletişim Kurumu Başkanlığı, Ulusal Siber Olaylara Müdahale Merkezi ile iş birliği içerisinde yürütülen faaliyetler kapsamında bildirim yapılan siber olaylarla ilgili olarak sıkılaştırma tedbirleri gerçekleştirilmiştir.

Güvenlik Sertifikası ve Dns Kayıtları: Üniversitemiz web sitesi ve erbakan.edu.tr uzantılı alt alan adlarının güvenli ve kararlı bir şekilde çalışması maksadıyla sertifika temini yapılarak güncellemeleri gerçekleştirilmiştir. Bu kapsamda yeni talep edilen web sayfalarının DNS kayıtları oluşturulmuş atıl durumdaki alt alan adları kaldırılmıştır.

Necmettin Erbakan Üniversitesi tarafından doğrudan ve dolaylı olarak yayınlanan; kitap, makale, tez, bildiri, rapor, araştırma verisi gibi tüm akademik kaynakları uluslararası standartlarda dijital ortamda depolamak ve yayınlamak için kullanılan yazılımın yeni versiyon geçişi için gerekli sanal sunucu kurulumları ve devreye alma işlemleri yapılmıştır.

Mevcut kullanımda olan NAS cihazının kapasitesi dolduğu için markaya ait ek genişleme ünitesi alımı yapıp mevcut ürün ile gerekli ayarları yapılarak devreye alınmıştır.

Sistem odasında bulunan tüm cihaz ve sunucular düzenli olarak gözlemlenmesi ve stabil bir şekilde çalışmaları sağlanmıştır.

Mail sorunu yaşayan kullanıcılara destek verilmiştir.

Necmettin Erbakan Üniversitesi Web Sayfası: Necmettin Erbakan Üniversitesi resmi web sayfasının yeni tasarımının yayınlanacağı sanal sunucu kurulumu ve yapılandırılmaları yapılmıştır.

SSL VPN Kurulumu: Üniversitemiz kampüs ağı dışından kampüs ağına bağlantı yapmamızı sağlayan openvpn devreden kaldırılarak vpn alt yapımızı SSL VPN olarak güncelleme yapılmıştır. VPN Client yazılımı kurulum yönergesi çıkarılmıştır. Güvenlik zafiyetlerini en aza indirmek için kullanıcılar belirli periyotlarla e-posta ve duyurularla bilgilendirilme yapılmıştır.

Yedekleme ve Sanal ortamlarımızın izlenmesi: Yedekleme ortamlarımız ve sanal ortamlarımız için kapsamlı izleme ve analiz sağlamak amacıyla yapımızda bulunan hypervisor ortamına bu sistemin kurulması ve devreye alınma işlemi yapılmıştır.

Ağ ve Teknik Altyapı Destek Hizmetleri Birimi Fiziksel Sunucu Yedekleme: Network birimize ait fiziksel sunucuların yedekleme alt yapısının kurularak düzenli yedeklerinin alınması sağlanmıştır.

Necmettin Erbakan Üniversitesi Uzaktan Eğitim Birimi: Üniversitemizin mevcut tüm bölümlerinde içinde bulunduğumuz seneye ait uzaktan eğitim ders ve sınav sistemine ait sunucu alt yapı kurulum çalışmaları yapılmıştır.

Sunucu Yedekleme iyileştirme çalışmaları: Mevcut hypervisor sanal ortamımızda bulunan sunucuların kapasiteleri çok büyük olduğu için yedekleme işlemlerinin en uygun şekilde çalışması için altı adet Proxy sunucusu kurularak mevcut yedekleme sistemlerine dahil edilmiştir.

Kütüphane ve Dokümantasyon Daire Başkanlığı Büyük Veri projesi: Kütüphane ve dokümantasyon daire başkanlığının kullanacağı büyük veri projesi için gerekli olan domain, sunucu kurulumları yapılmıştır.

Fiziksel Sunucu alt yapısı güncelleme: Sistem odamızda bulunan sunucu alt yapımızda fiziksel kaynakların yetersizliği düşünülerek hp Apollo serisi bir storage server alınarak mevcut yapımıza dahil edilmiştir.

Sistem Alt Yapısı Çalışmaları: Mevcut Sunucu, yazılım ve bileşenlerin gerekli güvenlik açıkları takip edilerek güncelleştirme işlemleri planlanarak yapılmıştır.

Mail Inspector: Mail inspector sunucusu gelen ve giden mailleri detaylıca inceleyen güvenlik taramasından geçiren bir üründür. Bu ürünün kurulumu, yeni versiyona geçilmesi ve içerisinde sıkılaştırmaya yönelik poliçelerin eklenmesi, düzenli takip edilmesi gibi işlemler gerçekleştirilmiştir.

Mail Gateway: Mail'in doğru iletilmesi ve kuyruk mekanizmasının güvenliğinin temeli olan gateway sunucusu kurularak yeni versiyona geçilmesi ve çeşitli güvenlik sıkılaştırması ile whitelist, blacklist'lerin güncellenmesi işlemleri gerçekleştirilmiştir.

Felaket Kurtarma Merkezi: Felaket kurtarma merkezi SBBF yerleşkesinde kurulmuştur. Henüz eski donanım ile test sürecinde olan FKM projesinde yeni donanım ihtiyacı bulunmaktadır. Yeni donanımların mimariye kazandırılmasıyla CDP yedekleme mekanizması sayesinde güvenlik ve anlık yedekler sistemi yormamak amacıyla birden çok vekil sunucu üzerinden aktarılacak şekilde kurgulanmıştır.

NAS Cihazları Arası Pasif Yedekleme: Birincil NAS cihazına alınan yedeklerin ayrıca ikincil bir NAS cihazına daha alınarak yedeklerin de birer yedeğinin alınması sağlanmıştır.

Sunucu Güvenlik Yazılım Kurulumu: Yeni kurulan tüm sanal sunucularımıza sunucu güvenlik yazılımları kurulmuştur.

Yedekleme ve Sanal ortamlarımızın izlenmesi: Yedekleme ortamlarımız ve sanal ortamlarımız için kapsamlı izleme ve analiz sağlamak amacıyla yapımızda bulunan Classic Cluster ortamına bu sistemin kurulması ve devreye alınma işlemi yapılmıştır.

Sunucu İzleme Yazılım Kurulumları: Yeni kurulan ve güncellemeleri yapılan tüm sanal sunucularımıza sanal makine, web uygulamaları, firewall gibi farklı ortamlarda izleme ve monitoring imkanı sağlayan zabbix izleme ortamına dahil edilme işlemleri yapılmıştır.

Web Sitesi İzleme Sistemi: Web sitelerinde durma, time-out, uzun süre erişim kesintisi gibi durumlarda haberdar olunabilecek bir dış ortam izleme sistemi hayata geçirilmiştir.

Necmettin Erbakan Üniversitesi Web Sayfası: Necmettin Erbakan Üniversitesi resmi web sayfasının yeni tasarımının yayınlanacağı sanal sunucu kurulumu ve yapılandırılmaları yapılmıştır.

Yedekleme ve Sanal ortamlarımızın izlenmesi: Yedekleme ortamlarımız ve sanal ortamlarımız için kapsamlı izleme ve analiz sağlamak amacıyla yapımızda bulunan hypervisor ortamına bu sistemin kurulması ve devreye alınma işlemi yapılmıştır.

Ağ ve Teknik Altyapı Destek Hizmetleri Birimi Fiziksel Sunucu Yedekleme: Network birimize ait fiziksel sunucuların yedekleme alt yapısının kurularak düzenli yedeklerinin alınması sağlanmıştır.

Necmettin Erbakan Üniversitesi Uzaktan Eğitim Birimi: Üniversitemizin mevcut tüm bölümlerinde içinde bulunduğumuz seneye ait uzaktan eğitim ders ve sınav sistemine ait sunucu alt yapı kurulum çalışmaları yapılmıştır.

Sunucu Yedekleme iyileştirme çalışmaları: Mevcut hypervisor sanal ortamımızda bulunan sunucuların kapasiteleri çok büyük olduğu için yedekleme işlemlerinin en uygun şekilde çalışması için altı adet Proxy sunucusu kurularak mevcut yedekleme sistemlerine dahil edilmiştir.

Kütüphane ve Dokümantasyon Daire Başkanlığı Büyük Veri projesi: Kütüphane ve dokümantasyon daire başkanlığının kullanacağı büyük veri projesi için gerekli olan domain, sunucu kurulumları yapılmıştır.

Necmettin Erbakan Bilgi Sistemi: Nebis otomasyonunun çalıştığı sunucu ve yazılım alt yapısının günümüz teknolojisinden eskide kalması sebebiyle yeni sunucu ve yazılım alt yapıları kurularak taşıma işlemleri gerçekleştirilmiştir.

Fiziksel Sunucu alt yapısı güncelleme: Sistem odamızda bulunan sunucu alt yapımızda fiziksel kaynakların yetersizliği düşünülerek güçlü fiziksel kaynağa sahip bir storage server alınarak mevcut yapımıza dahil edilmiştir.

Sistem Alt Yapısı Çalışmaları: Mevcut Sunucu, yazılım ve bileşenlerin gerekli güvenlik açıkları takip edilerek güncelleştirme işlemleri planlanarak yapılmıştır.

Mail Inspector: Mail inspector sunucusu gelen ve giden mailleri detaylıca inceleyen güvenlik taramasından geçiren bir üründür. Bu ürünün kurulumu, yeni versiyona geçilmesi ve içerisinde sıkılaştırmaya yönelik poliçelerin eklenmesi, düzenli takip edilmesi gibi işlemler gerçekleştirilmiştir

Mail Gateway: Mail'in doğru iletilmesi ve kuyruk mekanizmasının güvenliğinin temeli olan gateway sunucusu kurularak yeni versiyona geçilmesi ve çeşitli güvenlik sıkılaştırması ile whitelist, blacklist'lerin güncellenmesi işlemleri gerçekleştirilmiştir.

Felaket Kurtarma Merkezi: Felaket kurtarma merkezi SBBF yerleşkesinde kurulmuştur. Henüz eski donanımla ile test sürecinde olan FKM projesinde yeni donanım ihtiyacı bulunmaktadır. Yeni donanımların mimariye kazandırılmasıyla CDP yedekleme mekanizması sayesinde güvenlik ve anlık yedekler sistemi yormamak amacıyla birden çok vekil sunucu üzerinden aktarılacak şekilde kurgulanmıştır.

NAS Cihazları Arası Pasif Yedekleme: Birincil NAS cihazına alınan yedeklerin ayrıca ikincil bir NAS cihazına daha alınarak yedeklerin de birer yedeğinin alınması sağlanmıştır.

Sunucu Güvenlik Yazılım Kurulumu: Yeni kurulan tüm sanal sunucularımıza sunucu güvenlik yazılımları kurulmuştur.

Yedekleme ve Sanal ortamlarımızın izlenmesi: Yedekleme ortamlarımız ve sanal ortamlarımız için kapsamlı izleme ve analiz sağlamak amacıyla yapımızda bulunan Classic Cluster ortamına bu sistemin kurulması ve devreye alınma işlemi yapılmıştır.

Sunucu İzleme Yazılım Kurulumları: Yeni kurulan ve güncellemeleri yapılan tüm sanal sunucularımıza sanal makine, web uygulamaları, firewall gibi farklı ortamlarda izleme ve monitoring imkanı sağlayan izleme ortamına dahil edilme işlemleri yapılmıştır.

Web Sitesi İzleme Sistemi: Web sitelerinde durma, time-out, uzun süre erişim kesintisi gibi durumlarda haberdar olunabilecek bir dış ortam izleme sistemi hayata geçirilmiştir.

Merkezi Veri tabanı Sunucusu ve Failover Cluster: Üniversitemiz uygulamalarının veri tabanlarını tek bir yerde toplamak ve güvenlik riski teşkil etmesin diye uygulama sunucusundan ayırmak amacıyla yeni bir merkezi veri tabanı sunucusu kurulmuştur. Otomatik yük devretme failover cluster mimarisi ile birinci düğüme yazılan veriler otomatik olarak ikinci düğümdeki veri tabanı sunucusuna da yazılır ve bir felaket olması durumunda yani birinci sunucu cevap vermediğin hiçbir uygulama ve kullanıcı bundan etkilenmeden ikinci sunucu otomatik olarak devreye girer.

Veri tabanı Yedekleme: Veri tabanı yedeklerinin de literatürde yer alan backup profillerine göre alınması için bir çizelgeleme yapılması durumu ortaya çıkmıştır. Bu sebeple merkezi veri tabanı sunucusunda yer alan veri tabanları FULL, DIFFERENTIAL ve TRANSACTION yedek türlerinde yedeklenmeye başlanmıştır.

Yeni Kurulan Sunucular ve Eski Sunucuları Kapatma: 2024 yılı içerisinde yaklaşık olarak 12 yeni sunucu kurulmuş olup 14 sub domain açılmıştır. Bunlara bağlı olarak da yaklaşık 14 yeni veri tabanı oluşturulmuştur. Sürekliliği biten sunucuların, subdomain'lerin ve veri tabanlarının kapatılması sağlanmıştır.

Sunucu Grubu 10 g Yükseltme ve Sanallaştırma Güncelleme: Sistem odamızdaki sunucuyu gruplarımızdan biri olan cluster grubunda yer sunucular 1G ethernet bağlantısından 10G'ye yükseltilmiştir. Donanım ve sanallaştırma hipervizörü üzerinde 10G switching işlemleri gerçekleştirilmiştir. Yaygın güvelik zafiyetlerinden korunmak amacıyla bu sunucu grubunun sanallaştırma hipervizörü, yöneti ve diğer bileşenlerinin de yeni versiyona yükseltilmesi sağlanmıştır.

Cumhurbaşkanlığı Bilgi Güvenliği Regülasyonu: Cumhurbaşkanlığı İletişim Dairesi Başkanlığı tarafından sektördeki güvenlik kuruluşlarıyla birlikte hazırlanmış olan bilgi güvenliği rehberinin uygulamaya alınması ile ilgili olarak kamu kurum ve kuruluşları ile büyük ölçekli bilişim alt yapısı bulunan ve hizmet veren özel sektör kuruluşlarına genelgeler gönderilmektedir. Genelge ilk defa 5 Temmuz 2019'da kurumlara iletilmiş ilk 6 ayda veri envanterinin hazırlanması sonraki 12 ayda uygulamaya yönelik tedbirlerin alınması ve sonraki dönemde ise sıkılaştırmaya yönelik tedbirlerin yapılması beklenmektedir. Genelge içerisinde aynı zamanda çeşitli tablolar ve anket gibi bilgi güvenliğine yönelik uygulamalar da yer almaktadır. Genelgenin isterleri doğrultusunda çalışma tamamlanmış olup üniversitemiz iç denetim birimi tarafından denetimler gerçekleştirilmektedir.

Merkezi Log Sunucusu Kurulumu: Sunucu loglarımızı merkezi bir yerde toplanıp yönetilebilmesi amacıyla merkezi log sunucusu kurularak devreye alınmıştır.

Penetrasyon ve Sızma Testi: Üniversitemiz bünyesinde geliştirilen yazılımların sızma testlerinin yapılması, mobil uygulamaların sızma testlerinin yapılması, network ürünlerinin güvenlik yönüyle test edilmesi, sosyal mühendislik çalışmaları, sunucuların ve hipervisörlerin güvenlik testlerinin yapılması amacıyla gerçekleştirilecek olan tüm penetrasyon testleri daire başkanlığımız personeline SOME birimi çalışmaları kapsamında gerçekleştirilmektedir. Yılda iki sefer yapılan düzenli penetrasyon testi kapsamında tespit edilen zafiyetler SOME'nin regülasyonunda oluşturulan zafiyet bulgu formu ile ilgili yazılım ekibine / firmaya iletilir. İletilen zafiyet bulgu formunda açıklama, detaylar ve nasıl kapatılacağına dair öneriler yer alır. Yapılan zafiyet giderme işleminin detaylarını olduğu zafiyet kapatma formu da iletilerek zafiyet giderildikten sonra tekrar alınması sağlanır. Bu formlar zafiyetin etkilendiği farklı sistemlerde daha sonra tekrar yaşanmasına karşın arşivlenir.

1.4. Yayın Faaliyetleri

Tablo 47: 2024 Yılı Yayınlarla İlgili Faaliyet Bilgileri

Yayın Türü	Sayısı (Adet)
Uluslararası SCI, SSCI, AHCI, SCI-Expanded kapsamına giren dergilerde yapılan yayın sayısı	987
Uluslararası hakemli diğer dergilerde yapılan yayın sayısı	652
Ulusal hakemli dergilerde yapılan yayın sayısı	613
Ulusal ve Uluslararası bilimsel toplantılarda sunulan bildiri sayısı	689



1.5. Sosyal ve Kültürel Faaliyetler

Üniversitemiz öğrencilerin ilgi alanlarına göre boş zamanlarını değerlendirmek ve eğlenme alışkanlığı kazanmalarını sağlamak, güzel sanatlarla ilgili faaliyetleri izlemelerini ve katılımlarını sağlamak ve yeni ilgi alanları kazanmalarına imkân sağlayarak yeteneklerinin ve kişiliklerinin sağlıklı bir şekilde gelişmesine imkân vermek amacıyla çeşitli kültürel etkinlikler düzenlemektedir.

Üniversitemizde, öğrencilerimizin kültürel ve sportif etkinliklerini geliştirebilmeleri amacıyla 2024 yılında öğrenci topluluğu sayımız 242 adettir.

Ayrıca öğrencilerin boş zamanlarını değerlendirmek amacıyla çeşitli alanlarda uzman öğretiler temin edilmekte, bu alanlarda eğitim ve kurs verilmektedir.



Tablo 48 : 2024 Yılı Sosyal Faaliyetleri

	Sayısı (Adet)
Sempozyum ve Kongre	373
Konferans	203
Panel	74
Seminer	303
Açık Oturum	5
Söyleşi	258
Tiyatro	11
Konser	72
Sergi	107
Turnuva	24
Teknik Gezi	150
Eğitim Semineri	543
Fuar	52



→ Etkinlikler

ETKİNLİK/FAALİYET ADI	ETKİNLİK/FAALİYET TARİHİ
Masa Tenisi Turnuvası Şampiyonası	15.01.2024
Kamu İhale Mevzuatı Eğitimi	19.01.2024
8 Top Bilardo Turnuvası	23.01.2024
Kurumlar Arası Masa Tenisi Turnuvası	30.01.2024
Miraç Kandil Tebriği ve Süt İkramı	9.02.2024
Elektronik Belge Yönetim Sistemi ve İmza Yetkileri Yönergesi	14.02.2024
Kayseri Erciyes Kayak Etkinliği	16.02.2024
Öğrencimizden Büyük Başarı	16.02.2024
KVKK ve Veri Güvenliği Eğitimi	23.02.2024
Dostluk Maçı Organizasyonu	23.02.2024
Bilek Güreşi Turnuvası	26.02.2024
Floor Curling Turnuvası	27.02.2024
Dart Turnuvası	27.02.2024
Bocce Turnuvası	29.02.2024
Mersin Muaythai Türkiye Şampiyonası Müsabakaları	29.02.2024
Meram Belediyesi Gençlik ve Spor Hiz. Müdürlüğü'ne Teşekkür Ziyareti	16.04.2024
Karatay Belediyesi Gençlik Merkezi'ne Teşekkür Ziyareti	17.04.2024
Voleybol Turnuvası	24.04.2024
Gençlik ve Spor Bakanlığı Meram Gençlik Merkezi'ne Teşekkür Ziyareti	24.04.2024
Karate Turnuvası	6.05.2024
5018 Sayılı Kamu Mâli Yönetimi ve Kontrol Kanunu Eğitimi	13.05.2024
Dünya Wushu Kung Fu Şampiyonu Necmettin Erbakan Akyüz ile Söyleşi	30.05.2024
İş Sağlığı ve Güvenliği Eğitimi	31.05.2024
Birimler Arası Futbol Turnuvası	31.07.2024
Kurumlar Arası Voleybol Turnuvası	12.09.2024
E-Broşür Tanıtımı	16.09.2024
Konya İtfaiyesi Eğitim Merkezi Ziyareti	26.09.2024
Melikler Yaylası Doğa Yürüyüşü Etkinliği	28.09.2024
Konya İl Trafik Denetleme Eğitim Şube Müdürlüğü'ne Ziyaret	4.10.2024
Sporcu Sağlığı Sempozyumu	8.10.2024
Yangın, Deprem, Doğal Afetler ve Korunma Yolları Eğitimi	11.10.2024
Topluluk 2024-1 İstişaresi	14.11.2024
Bütünleşik Kalite Yönetim Sistemi (BKYS) Eğitimi	22.11.2024
Zengibar Yolu Doğa Yürüyüşü	23.11.2024
Konya İl Aile ve Sosyal Hizmetler Müdürlüğüne Kurum Ziyareti	26.11.2024
Üniversitemiz Futbol Takımı Hazırlık Maçı	28.11.2024
Konya Valiliği İl Kültür ve Turizm Müdürlüğü'ne Ziyaret	5.12.2024
Kadınlar Basketbol Bölgesel Lig Turnuvası	6.12.2024
Türkiye Üniversite Sporları Futbol Bölgesel Lig Turnuvası	6.12.2024
ÜNİLİG Hentbol Erkek Müsabakaları Bölgesel Lig Turnuvası	13.12.2024
ÜNİLİG Voleybol Erkek Müsabakaları Bölgesel Lig Turnuvası	14.12.2024
Konya Kestel Bölgesinde Trekking ve İzcilik Faaliyetleri	15.12.2024
İdari Birimlere Yönelik Olarak Bütünleşik Kalite Yönetim Sistemi Eğitimi	16.12.2024
Kendini Bilmek Hizmet İçi Eğitimi	20.12.2024
Birimler Arası Futbol Turnuvası	30.12.2024
Konya İl Aile ve Sosyal Hizmetler Müdürlüğü'nden İade-i Ziyaret	31.12.2024

1.6. Yatırım Faaliyetleri

Üniversitemiz 2024 Yılı Yatırım Programında yer alan projelerle ilgili bilgilere aşağıda yer verilmiştir.

→ Derslik ve Merkezi Birimler Projesi

DERSLİK VE MERKEZİ BİRİMLER	
Sektör	Eğitim
Proje No	2011H03-1423
Proje Adı	Derslik ve Merkezi Birimler
Proje Yeri	Konya
Karakteristik	Mühendislik Fak.(62.000 m2) Ereğli MYO (7.000 m2)
Başlama-Bitiş Yılı	2014-2025
Proje Tutarı (TL)	295.488.000 TL

Projenin 2024 yılı yatırım programındaki ödeneği 79.648.000 TL.' dir. Yıl içinde bu ödeneğin 79.648.00 TL.si harcanmıştır. Projenin 2024 yılı nakdi gerçekleşmesi % 100 olmuştur.



Proje kapsamında yürütülen faaliyetler şunlardır;**➤ Necmettin Erbakan Üniversitesi Laboratuvar B-C Blokları İkmal İnşaatı Yapım İşi**

Köyceğiz Kampüsümüzde kapalı alanı 11.290,24 m² olan “Laboratuvar B-C Blokları İkmal İnşaatının” yapılması planlanmış ve 30.09.2015 tarihinde yapım ihalesi yapılmıştır. Fakat yüklenici firma taahhütlerini yerine getiremediği için sözleşme feshedilmiştir. İkmal inşaatı olarak yeniden ihalesi yapılan işin sözleşmesi 13.10.2023 tarihinde imzalanmış olup, yapımı tamamlanarak 25.11.2024 tarihinde geçici kabulü yapılmıştır.

Bu iş için 2024 yılı bütçesinden 79.648.000,00 TL (KDV dahil) ödeme yapılmıştır.



ÇEŞİTLİ ÜNİTELERİN ETÜD PROJESİ

Sektör	Eğitim
Proje No	2023H03-232647
Proje Adı	Çeşitli Ünitelerin Etüd Projesi
Proje Yeri	Konya
Karakteristik	Etüt-Proje
Başlama-Bitiş Yılı	2024-2024
Proje Tutarı (TL)	1.800.000 TL

Projenin 2024 yılı yatırım programındaki ödeneği 1.800.000 TL. olup 2024 yılında 1.800.000 TL harcama yapılmış ve nakdi gerçekleşmesi %100 olmuştur. Proje kapsamında yürütülen faaliyetler:

➤ **Necmettin Erbakan Müzesi ve Kültür Merkezi Avan Projesi Hazırlanması İşi**

Necmettin Erbakan Müzesi ve Kültür Merkezi Avan Projesi Hazırlanması İşi'nin sözleşmesi 2.050.000,00 TL bedelle 16.08.2024 tarihinde yapılmış olup, iş tamamlanarak 02.12.2024 tarihinde geçici kabul işlemi yapılmıştır.

Bu iş için 2024 yılı bütçesinden 1.729.060,00 TL (KDV dahil) harcama yapılmıştır.

➔ Kampüs Altyapısı

KAMPÜS ALTYAPISI

Sektör	Eğitim
Proje No	2023H03-212727
Proje Adı	Kampüs Altyapısı
Proje Yeri	Konya
Karakteristik	Kn.El.Su Çev.D. D.Gaz Yol Isı Mrk. Art. Trf. Tlf. Peyzaj
Başlama-Bitiş Yılı	2023-2025
Proje Tutarı (TL)	51.432.000 TL

Projenin 2024 yılı yatırım programındaki ödeneği 43.432.000 TL.'dir.2024 yılı harcaması 33.737.514,52 TL olup projenin nakdi gerçekleşmesi %81 olmuştur.

➤ **Köyceğiz Yerleşkesi Mühendislik Fakültesi Peyzaj, Altyapı Ve Çevre Düzenlemesi Yapım İşi**

Köyceğiz Yerleşkesi Mühendislik Fakültesi Peyzaj, Altyapı ve Çevre Düzenlemesi Yapım İşinin sözleşmesi 14.391.531,89 TL bedelle 17.11.2023 tarihinde imzalanmıştır. Yapımı tamamlanan işin geçici kabulü 23.07.2024 tarihinde yapılmıştır.

Bu iş için 2024 yılı bütçesinden 17.005.580,97 TL (KDV dahil) harcama yapılmıştır.



KAMPÜS ALTYAPISI KAPSAMINDA YAPILAN DİĞER İŞLER :**• Köyceğiz Yerleşkesi Sağlık Bilimleri Fakültesi Altyapı (OG,AG,Doğalgaz) Yapım İşi**

Köyceğiz Yerleşkesi Sağlık Bilimleri Fakültesi Altyapı (OG,AG,Doğalgaz) Yapım İşi'nin sözleşmesi 9.488.000,00 TL bedelle 17.07.2024 tarihinde imzalanmıştır. Yapımına başlanarak tamamlanan işin geçici kabulü süreci devam etmektedir.

Bu iş için 2024 yılı bütçesinden 11.331.933,55 TL (KDV dahil) harcama yapılmıştır.

**• Nezahat Keleşoğlu Sağlık Bilimleri Fakülte İnşaatı Önü Hafriyat Kazı İşi**

Nezahat Keleşoğlu Sağlık Bilimleri Fakültesi İnşaatı Önü Hafriyat Kazı İşi'nin sözleşmesi 4.500.000,00 TL bedelle 25.04.2024 tarihinde imzalanmıştır. Yapımına başlanarak tamamlanan işin geçici kabulü 08.07.2024 tarihinde yapılmıştır.

Bu iş için 2024 yılı bütçesinden 5.400.000,00 TL (KDV dahil) harcama yapılmıştır.



→ Muhtelif İşler Projesi Kapsamında Yapılan Bina Bakım Onarım İşleri

Sektör	Sağlık
Proje No	2024I00-219278
Proje Adı	Muhtelif İşler
Proje Yeri	Konya
Karakteristik	Muhtelif İşler
Başlama-Bitiş Yılı	2024-2025
Proje Tutarı (TL)	130.800.000 TL

Projenin 2024 yılı yatırım programındaki ödeneği 130.800.000 TL olup, 2024 yılında toplam 97.077.456 TL harcama yapılmış, 2024 yılı sonu fiziki gerçekleşmesi %74 olmuştur. Proje kapsamında yapılan işler :

▪ NEÜ Eski Sağlık Yerleşkesi Binalarında Muhtelif Tadilat ve Tamamlama Yapım İşi

NEÜ Eski Sağlık Yerleşkesi Binalarında Muhtelif Tadilat ve Tamamlama Yapım İşi'nin sözleşmesi 13.11.2024 tarihinde 48.400.000,00 TL sözleşme bedeliyle yapılmış olup, inşaat tadilat çalışmaları devam etmektedir.

Bu iş için 2024 yılı bütçesinden 12.717.426,89 TL (KDV dahil) harcama yapılmıştır.



▪ NEÜ YADAM Binası Tadilat İşi

NEÜ YADAM Binası Tadilat İşi'nin sözleşmesi 28.12.2023 tarihinde 2.273.942,00 sözleşme bedeliyle yapılmış olup, 05.03.2024 tarihinde tamamlanarak geçici kabulü yapılmıştır.

Bu iş için 2024 yılı bütçesinden 2.800.222,98 TL (KDV dahil) harcama yapılmıştır.

**▪ Necmettin Erbakan Üniversitesi Konya Merkez Yerleşkelerinde Hizmet Veren Eğitim ve İdari Binalarındaki Asansörlerin Bir Yıllık Periyodik Bakım Onarım ve İşletilmesi İşi**

Necmettin Erbakan Üniversitesi Konya Merkez Yerleşkelerinde Hizmet Veren Eğitim ve İdari Binalarındaki Asansörlerin Bir Yıllık Periyodik Bakım Onarım ve İşletilmesi İşi 09.01.2024 tarihinde 738.480,00 TL sözleşme bedeliyle imzalanmış olup, 05.12.2024 tarihinde hizmet sözleşmesi tamamlanmıştır.

Bu iş için 2024 yılı bütçesinden 853.560,80 TL (KDV dahil) harcama yapılmıştır.



- **Turizm Fakültesi Isı Merkezi Sirkülasyon Pompası ve Seydişehir Meslek Yüksekokulu Atıksu Pompası Alım İşi**

Turizm Fakültesi Isı Merkezi Sirkülasyon Pompası ve Seydişehir Meslek Yüksekokulu Atıksu Pompası Alım İşi doğrudan temin usulü ile ihale edilmiş olup, bu iş için 2024 yılı bütçesinden 101.700,00 TL (KDV dahil) harcama yapılmıştır

- **NEÜ Rektörlük A Blok UPS odasında bulunan salon tipi klimanın bakım ve onarımının yapılması işi**

NEÜ Rektörlük A Blok UPS odasında bulunan salon tipi klimanın bakım ve onarımının yapılması işi doğrudan temin usulü ile ihale edilmiş olup, bu iş için 2024 yılı bütçesinden 16.800,00 TL (KDV dahil) harcama yapılmıştır.

- **Turizm Fakültesi Cephe Altı Güçlendirme İşi**

Turizm Fakültesi Cephe Altı Güçlendirme İşi doğrudan temin usulü ile ihale edilmiş olup, bu iş için 2024 yılı bütçesinden 276.000,00 TL (KDV dahil) harcama yapılmıştır.

- **NEÜ Eğitim ve idari binalarında bulunan kas kat ısıtma sistemlerinin bakım onarım işi**

NEÜ Eğitim ve idari binalarında bulunan kas kat ısıtma sistemlerinin bakım onarım işi doğrudan temin usulü ile ihale edilmiş olup, bu iş için 2024 yılı bütçesinden 26.361,60 TL (KDV dahil) harcama yapılmıştır.

- **Ahmet Keleşoğlu Eğitim fakülte binasında bulunan iki adet doğal gaz kazanına ait arızalı brülörlerin bakım ve onarımını yapılması işi**

Ahmet Keleşoğlu Eğitim fakülte binasında bulunan iki adet doğal gaz kazanına ait arızalı brülörlerin bakım ve onarımını yapılması işi doğrudan temin usulü ile ihale edilmiş olup, bu iş için 2024 yılı bütçesinden 9.420,00 TL (KDV dahil) harcama yapılmıştır.

- **N.E.Ü. Yıkımı Tamamlanan Kemal Akman Meslek Yüksekokulu Binasından Çıkarılan Makine ve Eşyaların Yerleşke İçerisindeki Diğer Binalara Taşınması İçin İş Makinesi Çalıştırılması Hizmet Alım İşi**

N.E.Ü. Yıkımı Tamamlanan Kemal Akman Meslek Yüksekokulu Binasından Çıkarılan Makine ve Eşyaların Yerleşke İçerisindeki Diğer Binalara Taşınması İçin İş Makinesi Çalıştırılması Hizmet Alım İşi doğrudan temin usulü ile ihale edilmiş olup, bu iş için 2024 yılı bütçesinden 40.020,00 TL (KDV dahil) harcama yapılmıştır.

- **Köyceğiz Yerleşkesinde fidan dikim yeri hazırlanması amacıyla iş makinesi kiralama hizmet alım işi**

Köyceğiz Yerleşkesinde fidan dikim yeri hazırlanması amacıyla iş makinesi kiralama hizmet alım işi doğrudan temin usulü ile ihale edilmiş olup, bu iş için 2024 yılı bütçesinden 45.000,00 TL (KDV dahil) harcama yapılmıştır.

- **N.E.Ü. Konüdam Deneysel Tıp ve Araştırma Merkezi Binası Kompresör Bakımı Hizmet Alım İşi**

N.E.Ü. Konüdam Deneysel Tıp ve Araştırma Merkezi Binası Kompresör Bakımı Hizmet Alım İşi doğrudan temin usulü ile ihale edilmiş olup, bu iş için 2024 yılı bütçesinden 5.160,00 TL (KDV dahil) harcama yapılmıştır.

- **NEÜ Muhtelif Birimlerden Gelen Malzeme ve İş Taleplerinin Karşılanması İçin Elektrik Malzemeleri Alım İşi**

NEÜ Muhtelif Birimlerden Gelen Malzeme ve İş Taleplerinin Karşılanması İçin Elektrik Malzemeleri Alım İşi doğrudan temin usulü ile ihale edilmiş olup, bu iş için 2024 yılı bütçesinden 166.890,00 TL (KDV dahil) harcama yapılmıştır.

- **Travma Uygulama ve Araştırma Merkezi Yapım İşi**

Travma Uygulama ve Araştırma Merkezi Yapım İşi doğrudan temin usulü ile ihale edilmiş olup, bu iş için 2024 yılı bütçesinden 735.360,00 TL (KDV dahil) harcama yapılmıştır.

- **NEÜ Ereğli Adalet Meslek Yüksek Okuluna ait Trafonun OG L Buşing Kablo Başlığı Mal Alım İşi**

NEÜ Ereğli Adalet Meslek Yüksek Okuluna ait Trafonun OG L Buşing Kablo Başlığı Mal Alım İşi doğrudan temin usulü ile ihale edilmiş olup, bu iş için 2024 yılı bütçesinden 24.012,00 TL (KDV dahil) harcama yapılmıştır.

- **NEÜ Köyceğiz Yerleşkesi Bitam Önü Kilit Parke Yapım İşi**

NEÜ Köyceğiz Yerleşkesi Bitam Önü Kilit Parke Yapım İşi doğrudan temin usulü ile ihale edilmiş olup, bu iş için 2024 yılı bütçesinden 72.720,00 TL (KDV dahil) harcama yapılmıştır.

- **15 Temmuz Yerleşkesi Muhtelif Boya Alçıpan Bölme ve Yalıtım İşleri Yapım İşi**

15 Temmuz Yerleşkesi Muhtelif Boya Alçıpan Bölme ve Yalıtım İşleri Yapım İşi doğrudan temin usulü ile ihale edilmiş olup, bu iş için 2024 yılı bütçesinden 345.306,00 TL (KDV dahil) harcama yapılmıştır.

- **NEÜ Turizm Fakültesi Fiber Alt Yapı Malzeme Alım İşi**

NEÜ Turizm Fakültesi Fiber Alt Yapı Malzeme Alım İşi doğrudan temin usulü ile ihale edilmiş olup, bu iş için 2024 yılı bütçesinden 11.832,00 TL (KDV dahil) harcama yapılmıştır.

- **NEÜ Mühendislik Fakültesi Okuma Salonu-Travma Merkezi ve Ses Kayıt ve EEG Test Stüdyosu Yerlerine Muhtelif Elektrik Malzemesi Alım İşi**

NEÜ Mühendislik Fakültesi Okuma Salonu-Travma Merkezi ve Ses Kayıt ve EEG Test Stüdyosu Yerlerine Muhtelif Elektrik Malzemesi Alım İşi doğrudan temin usulü ile ihale edilmiş olup, bu iş için 2024 yılı bütçesinden 738.362,99 TL (KDV dahil) harcama yapılmıştır.

- **NEÜ Türk Müziği Devlet Konservatuarı Müdürlüğü Ses Kayıt Ve Eeg Test Stüdyosu Yapım İşi**

NEÜ Türk Müziği Devlet Konservatuarı Müdürlüğü Ses Kayıt Ve Eeg Test Stüdyosu Yapım İşi doğrudan temin usulü ile ihale edilmiş olup, bu iş için 2024 yılı bütçesinden 738.000,00 TL (KDV dahil) harcama yapılmıştır.

- **Necmettin Erbakan Üniversitesi Rektörlük Jeneratörü Motor Pompası Revizyon Bakım ve Onarım Hizmet Alım İşi**

Necmettin Erbakan Üniversitesi Rektörlük Jeneratörü Motor Pompası Revizyon Bakım ve Onarım Hizmet Alım İşi doğrudan temin usulü ile ihale edilmiş olup, bu iş için 2024 yılı bütçesinden 31.200,00 TL (KDV dahil) harcama yapılmıştır.

- **NEÜ Ahmet Keleşoğlu Eğitim Fakültesi Binalarında Bulunan Hasar Görmüş Yağmur İniş Borularının Yenilenmesi İşi**

NEÜ Ahmet Keleşoğlu Eğitim Fakültesi Binalarında Bulunan Hasar Görmüş Yağmur İniş Borularının Yenilenmesi İşi doğrudan temin usulü ile ihale edilmiş olup, bu iş için 2024 yılı bütçesinden 85.800,00 TL (KDV dahil) harcama yapılmıştır.

- **NEÜ Ereğli Yerleşkesindeki Binaların Asansörlerinin Revizyon Bakım ve Onarım İşi**

NEÜ Ereğli Yerleşkesindeki Binaların Asansörlerinin Revizyon Bakım ve Onarım İşi doğrudan temin usulü ile ihale edilmiş olup, bu iş için 2024 yılı bütçesinden 4.320,00 TL (KDV dahil) harcama yapılmıştır.

- **NEÜ Muhtelif Yangın Sistemi Malzeme Alım İşi**

NEÜ Muhtelif Yangın Sistemi Malzeme Alım İşi doğrudan temin usulü ile ihale edilmiş olup, bu iş için 2024 yılı bütçesinden 64.440,00 TL (KDV dahil) harcama yapılmıştır.

- **Necmettin Erbakan Üniversitesi Seydişehir Ahmet Cengiz Mühendislik Fakültesi Thyssen Krupp Marka Asansörün Revizyon Bakım ve Onarım İşi**

Necmettin Erbakan Üniversitesi Seydişehir Ahmet Cengiz Mühendislik Fakültesi Thyssen Krupp Marka Asansörün Revizyon Bakım ve Onarım İşi doğrudan temin usulü ile ihale edilmiş olup, bu iş için 2024 yılı bütçesinden 207.444,00 TL (KDV dahil) harcama yapılmıştır.

- **NEÜ Konya Merkez Yerleşkeleri Muhtelif Bina Cephe Tadilatları ve Alüminyum Korkuluk Yapım İşi**

NEÜ Konya Merkez Yerleşkeleri Muhtelif Bina Cephe Tadilatları ve Alüminyum Korkuluk Yapım İşi doğrudan temin usulü ile ihale edilmiş olup, bu iş için 2024 yılı bütçesinden 82.080,00 TL (KDV dahil) harcama yapılmıştır.

▪ Laboratuvar C Blok Hangar Kapısı Yapılması İşi

Laboratuvar C Blok Hangar Kapısı Yapılması İşi doğrudan temin usulü ile ihale edilmiş olup, bu iş için 2024 yılı bütçesinden 118.800,00 TL (KDV dahil) harcama yapılmıştır.

• NEÜ Ereğli Yerleşkesi Kemal Akman Meslek Yüksekokulu İnşaat Malzemesi Alım İşi

NEÜ Ereğli Yerleşkesi Kemal Akman Meslek Yüksekokulu İnşaat Malzemesi Alım İşi doğrudan temin usulü ile ihale edilmiş olup, bu iş için 2024 yılı bütçesinden 6.196,80 TL (KDV dahil) harcama yapılmıştır.

• NEÜ Muhtelif Birimleri Kullanmak Üzere Klima Malzemesi Alım İşi

NEÜ Muhtelif Birimleri Kullanmak Üzere Klima Malzemesi Alım İşi doğrudan temin usulü ile ihale edilmiş olup, bu iş için 2024 yılı bütçesinden 145.014,00 TL (KDV dahil) harcama yapılmıştır.

▪ NEÜ Rektörlük Konutu Bahçe ve Güvenlik Kulübesi Tadilatları Yapım İşi

NEÜ Rektörlük Konutu Bahçe ve Güvenlik Kulübesi Tadilatları Yapım İşi doğrudan temin usulü ile ihale edilmiş olup, bu iş için 2024 yılı bütçesinden 522.000,00 TL (KDV dahil) harcama yapılmıştır.

• Eski Tıp Fakültesi Yerleşkesi Kazada Zarar Gören Bahçe Duvarı Tadilatı Yapım İşi

Eski Tıp Fakültesi Yerleşkesi Kazada Zarar Gören Bahçe Duvarı Tadilatı Yapım İşi doğrudan temin usulü ile ihale edilmiş olup, bu iş için 2024 yılı bütçesinden 80.750,40 TL (KDV dahil) harcama yapılmıştır.

• NEÜ Ahmet Keleşoğlu Eğitim Fakültesi Jeneratörün Akü Alım İşi

NEÜ Ahmet Keleşoğlu Eğitim Fakültesi Jeneratörün Akü Alım İşi doğrudan temin usulü ile ihale edilmiş olup, bu iş için 2024 yılı bütçesinden 16.656,00 TL (KDV dahil) harcama yapılmıştır.

• NEÜ Ereğli Kemal Akman MYO Asansör Malzemesi Alım İşi

NEÜ Ereğli Kemal Akman MYO Asansör Malzemesi Alım İşi doğrudan temin usulü ile ihale edilmiş olup, bu iş için 2024 yılı bütçesinden 2.616,76 TL (KDV dahil) harcama yapılmıştır.

• NEÜ Seydişehir Ahmet Cengiz Mühendislik Fakültesi Hidrofor Kontrol Pano Alım İşi

NEÜ Seydişehir Ahmet Cengiz Mühendislik Fakültesi Hidrofor Kontrol Pano Alım İşi doğrudan temin usulü ile ihale edilmiş olup, bu iş için 2024 yılı bütçesinden 25.920,00 TL (KDV dahil) harcama yapılmıştır.

• NEÜ İş Sağlığı ve Güvenliği Malzeme Alım İşi

NEÜ İş Sağlığı ve Güvenliği Malzeme Alım İşi doğrudan temin usulü ile ihale edilmiş olup, bu iş için 2024 yılı bütçesinden 92.580,00 TL (KDV dahil) harcama yapılmıştır.

İlahiyat Fakültesi Giriş Düzenlemesi Yapım İşi

İlahiyat Fakültesi Giriş Düzenlemesi Yapım İşi doğrudan temin usulü ile ihale edilmiş olup, bu iş için 2024 yılı bütçesinden 696.000,00 TL (KDV dahil) harcama yapılmıştır.

NEÜ Otomatik Kapı ve Bariyer Sistemi Malzeme Alım İşi

NEÜ Otomatik Kapı ve Bariyer Sistemi Malzeme Alım İşi doğrudan temin usulü ile ihale edilmiş olup, bu iş için 2024 yılı bütçesinden 31.320,00 TL (KDV dahil) harcama yapılmıştır.

NEÜ Ereğli Yerleşkesi Veterinerlik ve Ziraat Fakülteleri Binası Bodrum Kat Pvc Bölme Yapım İşi

NEÜ Ereğli Yerleşkesi Veterinerlik ve Ziraat Fakülteleri Binası Bodrum Kat Pvc Bölme Yapım İşi doğrudan temin usulü ile ihale edilmiş olup, bu iş için 2024 yılı bütçesinden 42.000,00 TL (KDV dahil) harcama yapılmıştır.

NEÜ Seydişehir Yerleşkesi Seydişehir Meslek Yüksekokulu İnşaat Malzemesi Alım İşi

NEÜ Seydişehir Yerleşkesi Seydişehir Meslek Yüksekokulu İnşaat Malzemesi Alım İşi doğrudan temin usulü ile ihale edilmiş olup, bu iş için 2024 yılı bütçesinden 68.880,00 TL (KDV dahil) harcama yapılmıştır.

Seydişehir Yerleşkesi Tadilat İşi

Seydişehir Yerleşkesi Tadilat İşi doğrudan temin usulü ile ihale edilmiş olup, bu iş için 2024 yılı bütçesinden 723.720,00 TL (KDV dahil) harcama yapılmıştır.

NEÜ Rektör Konutu Su Deposu Yapım İşi

NEÜ Rektör Konutu Su Deposu Yapım İşi doğrudan temin usulü ile ihale edilmiş olup, bu iş için 2024 yılı bütçesinden 24.000,00 TL (KDV dahil) harcama yapılmıştır.

İlahiyat Fakültesi Engelli Merdiveni Düzenleme Yapılması İşi

İlahiyat Fakültesi Engelli Merdiveni Düzenleme Yapılması İşi doğrudan temin usulü ile ihale edilmiş olup, bu iş için 2024 yılı bütçesinden 738.000,00 TL (KDV dahil) harcama yapılmıştır.

NEÜ Rektörlük Bahçe Sulama Pompa Onarım Yapım İşi

NEÜ Rektörlük Bahçe Sulama Pompa Onarım Yapım İşi doğrudan temin usulü ile ihale edilmiş olup, bu iş için 2024 yılı bütçesinden 16.200,00 TL (KDV dahil) harcama yapılmıştır.

▪ Rektörlük B Blok 3.Kat Bölme Duvar ve Pencere Tadilatı Yapılması İşi

Rektörlük B Blok 3.Kat Bölme Duvar ve Pencere Tadilatı Yapılması İşi doğrudan temin usulü ile ihale edilmiş olup, bu iş için 2024 yılı bütçesinden 285.000,00 TL (KDV dahil) harcama yapılmıştır.

• Ortak Derslikler A Blok TÖMER ve Konferans Salonu Tadilatı Yapım İşi

Ortak Derslikler A Blok TÖMER ve Konferans Salonu Tadilatı Yapım İşi doğrudan temin usulü ile ihale edilmiş olup, bu iş için 2024 yılı bütçesinden 724.800,00 TL (KDV dahil) harcama yapılmıştır.

• NEÜ Merkez Yemekhane Havalandırma Sistemi Onarım Yapım İşi

NEÜ Merkez Yemekhane Havalandırma Sistemi Onarım Yapım İşi doğrudan temin usulü ile ihale edilmiş olup, bu iş için 2024 yılı bütçesinden 420.000,00 TL (KDV dahil) harcama yapılmıştır.

• NEÜ AKİF Binası -1.Kat Havalandırma Ve Isıtma Sistemleri Yapım İşi

NEÜ AKİF Binası -1.Kat Havalandırma Ve Isıtma Sistemleri Yapım İşi için İş Makinesi Kiralama Hizmet Alım İşi doğrudan temin usulü ile ihale edilmiş olup, bu iş için 2024 yılı bütçesinden 443.640,00 TL (KDV dahil) harcama yapılmıştır.

▪ Ereğli Eğitim Fakültesi Kalorifer Kazanı Bakımı ve Su Deposu Kurulumu Yapım İşi

Ereğli Eğitim Fakültesi Kalorifer Kazanı Bakımı ve Su Deposu Kurulumu Yapım İşi doğrudan temin usulü ile ihale edilmiş olup, bu iş için 2024 yılı bütçesinden 56.760,00 TL (KDV dahil) harcama yapılmıştır.

• NEÜ Muhtelif Birimlerde Ahşap Kapı Yapım İşi

NEÜ Muhtelif Birimlerde Ahşap Kapı Yapım İşi doğrudan temin usulü ile ihale edilmiş olup, bu iş için 2024 yılı bütçesinden 116.400,00 TL (KDV dahil) harcama yapılmıştır.

• NEÜ Sosyal ve Beşerî Bilimler Fakültesi Yangın Pompası Bakım Onarım Hizmet Alım İşi

NEÜ Sosyal ve Beşerî Bilimler Fakültesi Yangın Pompası Bakım Onarım Hizmet Alım İşi doğrudan temin usulü ile ihale edilmiş olup, bu iş için 2024 yılı bütçesinden 12.600,00 TL (KDV dahil) harcama yapılmıştır.

• Necmettin Erbakan Üniversitesi AKEF Binası B Blok Kalorifer Kazanı Onarım Hizmet Alım İşi

Necmettin Erbakan Üniversitesi AKEF Binası B Blok Kalorifer Kazanı Onarım Hizmet Alım İşi doğrudan temin usulü ile ihale edilmiş olup, bu iş için 2024 yılı bütçesinden 150.000,00 TL (KDV dahil) harcama yapılmıştır.

→ Muhtelif İşler Projesi Kapsamındaki Mal Alımları

Tablo 49 : Muhtelif İşler Projesi Kapsamındaki Mal Alımları Tablosu

Proje No ve Adı	Yapılan İşin Adı	Yapılan İşin Kalemleri	Harcama Tutarı
2024 Muhtelif İşler	Kablosuz Erişim Noktası Cihazı Alımı	42 Adet Kablosuz Erişim Noktası Cihazı Alımı	744.156,00
2024 Muhtelif İşler	Projeksiyon Cihazı Alımı	30 Adet Projeksiyon Cihazı Alımı	630.000,00
2024 Muhtelif İşler	Perde Alımı	2533,4 m2 Perde Alımı	543.414,00
2024 Muhtelif İşler	Güvenlik Kamerası Alımı	20 Adet Dış Ortam Kamerası, 87 Adet İç Ortam Kamerası, 55 Adet IP Telefon Alımı	455.580,00
2024 Muhtelif İşler	Ziraat Fakültesi Malzeme Alımı	1 Adet Bozulmamış Toprak Örneği Alma Seti, 1 Adet Nivo Takımı, 1 Adet Tezgah Altı Etüv, 1 Adet PH ve EC Metre Cihazı, 1 Adet Dijital Toprak Penetrometresi, 1 Adet Hassas Terazî Alımı	294.540,00
2024 Muhtelif İşler	Perde Alımı	1.572 m2 Perde Alımı	277.744,00
2024 Muhtelif İşler	Zemin Temizlik Makinesi Alımı	2 Adet Zemin Temizlik Makinesi Alımı	276.000,00
2024 Muhtelif İşler	Bilgisayar Masası ve Bilgisayar Sandalyesi Alımı	120 Adet Bilgisayar Masası, 120 Adet Bilgisayar Sandalyesi Alımı	224.400,00
2024 Muhtelif İşler	Fotokopi Makinesi Alımı	3 Adet Fotokopi Makinesi Alımı	176.964,00
2024 Muhtelif İşler	Ziraat Fakültesi Malzeme Alımı	1 Adet Lazermetre, 1 Adet Mikrodalga Fırın, 1 Adet Tek Bitki Harman Makinesi, 1 Adet Spiral Taşlama Makinesi, 1 Adet Metal Zımpara Makinesi, 1 Adet Kırıcı Delici Matkap Alımı	175.780,00
2024 Muhtelif İşler	Turnike Sistemi Alımı	3 Adet Turnike, 1 Adet Engelli Turnike, 8 Adet Turnike Kart Okuyucu Alımı	162.000,00
2024 Muhtelif İşler	Kayıt Cihazı ve Kamera Alımı	1 Adet Kayıt Cihazı, 45 Adet İç Ortam Kamerası, 5 Adet Dış Ortam Kamerası Alımı	157.650,00
2024 Muhtelif İşler	Temizlik Makinesi Alımı	1 Adet Temizlik Makinesi Alımı	138.000,00
2024 Muhtelif İşler	Masaüstü Bilgisayar ve Monitör Alımı	1 Adet Bilgisayar, 2 Adet Monitör Alımı	136.800,00
2024 Muhtelif İşler	Perde Alımı	530 m2 Perde Alımı	125.207,00
2024 Muhtelif İşler	Çalışma Taburesi Alımı	150 Adet Çalışma Taburesi Alımı	103.950,00
2024 Muhtelif İşler	Fotokopi Makinesi Alımı	1 Adet Fotokopi Makinesi Alımı	99.360,00
2024 Muhtelif İşler	Klima Alımı	1 Adet Klima Alımı	95.040,00
2024 Muhtelif İşler	Kart Okuyucu Alımı	20 Adet Kart Okuyucu Alımı	95.040,00
2024 Muhtelif İşler	Disk Alımı	13 Adet 16 TB Disk Alımı	72.660,00
2024 Muhtelif İşler	Kablosuz Erişim Noktası Cihazı Alımı	42 Adet Kablosuz Erişim Noktası Cihazı Alımı	744.156,00
2024 Muhtelif İşler	Sandalye Alımı	120 Adet Sandalye Alımı	68.640,00
2024 Muhtelif İşler	Klima Alımı	18.000 BTU Duvar Tipi Klima Alımı	65.100,00
2024 Muhtelif İşler	Endüstriyel Bulaşık Makinesi Alımı	1 Adet Endüstriyel Bulaşık Makinesi Alımı	64.800,00

Tablo 50: Muhtelif İşler Projesi Tablosu

Proje No ve Adı	Yapılan İşin Adı	Yapılan İşin Kalemleri	Harcama Tutarı
2024H031400 – Muhtelif İşler	Enstitü On-Line Başvuru, Otomatik Değerlendirme Yerleştirme Modülü Yazılımı, Yabancı Uyruklu Başvuru ve Otomatik Değerlendirme Yerleştirme Modülü Yazılımı ve Yatay Geçiş On-Line Başvuru ve Otomatik Değerlendirme Modülü Yazılımı Alımı	Enstitü On-Line Başvuru, Otomatik Değerlendirme Yerleştirme Modülü Yazılımı (1 Adet), Yabancı Uyruklu Başvuru ve Otomatik Değerlendirme Yerleştirme Modülü Yazılımı (1 Adet) ve Yatay Geçiş On-Line Başvuru ve Otomatik Değerlendirme Modülü Yazılımı (1 Adet) Alımı	1.100.000,00
2024H031400 – Muhtelif İşler	Bütünleşik Kalite Yönetimi Sistemi Alımı	1 Adet Bütünleşik Kalite Yönetimi Sistemi Alımı	550.000,00
2024H031400 – Muhtelif İşler	Proliz OBS Sanal Pos Modülü (Katki/ Öğrenim Ücreti Tahsilatı) Yazılımı Alımı	1 Adet Proliz OBS Sanal Pos Modülü (Katki/ Öğrenim Ücreti Tahsilatı) Yazılımı Alımı	500.000,00
2024H031400 – Muhtelif İşler	Veri Merkezi Güvenlik Yazılımı (3 Yıllık) ve Gelişmiş Saldırı E-Posta Analiz ve Engelleme Sistemi Yazılımı (2 Yıllık) Alımı	1 Adet Veri Merkezi Güvenlik Yazılımı (3 Yıllık) ve 1 Adet Gelişmiş Saldırı E-Posta Analiz ve Engelleme Sistemi Yazılımı (2 Yıllık) Alımı	336.000,00
2024H031400 – Muhtelif İşler	Özlük İşleri Web Otomasyonu 2024 Yılı Güncelleme Lisans Alımı (1 Yıllık)	1 Adet Özlük İşleri Web Otomasyonu 2024 Yılı Güncelleme Lisans Alımı (1 Yıllık)	325.000,00
2024H031400 – Muhtelif İşler	Web Sitesi Ön Yüz (Frontend) Tasarım Hizmeti Alımı	1 Adet Web Sitesi Ön Yüz (Frontend) Tasarım Hizmeti Alımı	270.000,00
2024H031400 – Muhtelif İşler	Kurumsal Eğitim Yönetimi ve Planlama Sistemi Yazılımı Alımı (1 Yıllık)	1 Adet Kurumsal Eğitim Yönetimi ve Planlama Sistemi Yazılımı Alımı (1 Yıllık)	255.000,00
2024H031400 – Muhtelif İşler	Yüklenicinin Belirlediği Aktarım Şablonuna Göre Bilgi Paketi Verileri Uyum ve Güncelleme Hizmeti Alımı	1 Adet Yüklenicinin Belirlediği Aktarım Şablonuna Göre Bilgi Paketi Verileri Uyum ve Güncelleme Hizmeti Alımı	154.000,00
2024H031400 – Muhtelif İşler	EBYS Yazılım Teknik Destek ve Bakım Hizmeti Alımı	1 Adet EBYS Yazılım Teknik Destek ve Bakım Hizmeti Alımı	138.000,00
2024H031400 – Muhtelif İşler	Ek Ders Otomasyonu Bakım ve Güncelleme Hizmeti Alımı (8 Aylık Süre İle)	1 Adet Ek Ders Otomasyonu Bakım ve Güncelleme Hizmeti Alımı (8 Aylık Süre İle)	125.000,00
2024H031400 – Muhtelif İşler	Nitelikli Elektronik Sertifika ve Mini Kart Okuyucu Alımı	Yıllık Nitelikli Elektronik Sertifika (180 Adet) ve Mini Kart Okuyucu (19 Adet) Alımı	121.750,00
2024H031400 – Muhtelif İşler	12 Ay Süreyle Öğrenci İşleri Otomasyonu Revüzyon ve Güncelleme Hizmeti Alımı	1 Adet 12 Ay Süreyle Öğrenci İşleri Otomasyonu Revüzyon ve Güncelleme Hizmeti Alımı	100.318,00
2024H031400 – Muhtelif İşler	Frontend (Önyüz) Geliştirme Kiti Yazılımı Alımı	1 Adet Frontend (Önyüz) Geliştirme Kiti Yazılımı Alımı	78.000,00
2024H031400 – Muhtelif İşler	Adobe Creative Cloud Edu Yazılım Lisansı (1 Yıllık) (6 Kullanıcı) ve Corel DRAW Graphics Suite Yazılım Lisansı (1 Yıllık) (5 Kullanıcı) Alımı	1 Adet Adobe Creative Cloud Edu Yazılım Lisansı (1 Yıllık) (6 Kullanıcı) ve 1 Adet Corel DRAW Graphics Suite Yazılım Lisansı (1 Yıllık) (5 Kullanıcı) Alımı	75.000,00
2024H031400 – Muhtelif İşler	Webinar Yazılım Lisansı Alımı (1 Yıllık)	1 Adet Webinar Yazılım Lisansı Alımı (1 Yıllık)	65.620,00
2024H031400 – Muhtelif İşler	Nitelikli Elektronik Sertifika ve Mini Kart Okuyucu Alımı	3 Yıllık Nitelikli Elektronik Sertifika (79 Adet) ve Mini Kart Okuyucu (2 Adet) Alımı	40.000,00
2024H031400 – Muhtelif İşler	E-Posta Sistemi Bakım ve Güncelleme Hizmeti Alımı	1 Adet E-Posta Sistemi Bakım ve Güncelleme Hizmeti Alımı	36.000,00

2. Performans Sonuçlarının Değerlendirilmesi

2.1. Alt program Hedef ve Göstergeleriyle İlgili Gerçekleşme Sonuçları ve Değerlendirmeler

Tablo 51 : Performans Göstergesi Gerçekleşme Sonuçları Formu

Program	Alt Program	Alt Program Hedefi	Performans Göstergesi	Hedeflenen Göstergede Değeri	Yıllık Gerçekleşme Değeri	Gerçekleşme Durumu
ARAŞTIRMA, GELİŞTİRME VE YENİLİK	YÜKSEKÖĞRETİMDE BİLİMSEL ARAŞTIRMA VE GELİŞTİRME	Yükseköğretim kurumlarında inovasyon amaçlı bilimsel çalışmaların artırılması	Ar-ge'ye harcanan bütçenin toplam bütçeye oranı	3,10	3,22	Ulaşıldı
			Ar-ge sonucu ortaya çıkan ürünlere ilişkin alınan patent sayısı	1	1	Ulaşıldı
			BAP kapsamında desteklenen araştırma projeleri sayısı	460	505	Ulaşıldı
			Öğretim elemanı başına düşen ar-ge proje sayısı	0,25	0,27	Ulaşıldı
			Patent, faydalı model ve endüstriyel tasarım başvuru sayısı	7	9	Ulaşıldı
			Ulusal ve uluslararası kuruluşlar tarafından desteklenen ar-ge projesi sayısı	34	32	Kısmen Ulaşıldı
HAYAT BOYU ÖĞRENME	YÜKSEKÖĞRETİM KURUMLARI SÜREKLİ EĞİTİM FAALİYETLERİ	Toplumun tüm kesimlerine ihtiyaç duyduğu alanlarda eğitimler verilmesi, kamu kurum ve kuruluşları, özel sektör ve uluslararası kuruluşlarla işbirliğinin gelişmesine katkıda bulunulması	Uluslararası endekslerde yer alan bilimsel yayın sayısı	1.640	1.639	Ulaşıldı
			Dezavantajlı gruplara yönelik sosyal entegrasyon ve kapsayıcılığa ilişkin yapılan faaliyet sayısı	45	20	Ulaşılamadı
			Eğitim programlarına başvuran kişi sayısı	840	1.015	Ulaşıldı
			Mezunlara yönelik gerçekleştirilen faaliyet sayısı	17	16	Kısmen Ulaşıldı
			Süreklili Eğitim Merkezi (SEM) ve Dil Merkezi (DILMER) tarafından mesleki eğitime yönelik verilen sertifika sayısı	740	512	Ulaşılamadı
			Tamamlanan sosyal sorumluluk projeleri sayısı	61	50	Kısmen Ulaşıldı
TEDAVİ EDİCİ SAĞLIK	TEDAVİ HİZMETLERİ	Tedavi edici sağlık hizmetinin erişilebilir ve etkili olarak sunulmasının sağlanması	Ameliyat sayısı	115.000	111.723	Kısmen Ulaşıldı
			Üniversite hastaneleri nitelikli yatak oranı	75	75	Ulaşıldı
			Üniversite hastaneleri yatak doluluk oranı	78	76	Kısmen Ulaşıldı
			Yatan hasta sayısı	84.000	85.229	Ulaşıldı
YÜKSEKÖĞRETİM	ÖĞRETİM ELEMANLARINA SAĞLANAN BURS VE DESTEKLER	Alanında yetkin, araştırmacı, bilgi üreten ve aktaran akademisyenler yetiştirilmesi	SCI, SCI-Expanded, SSCI ve AHCI kapsamındaki dergilerde öğretim elemanı başına düşen yayın sayısı	0,52	0,53	Ulaşıldı
			Yükseköğretim Kurulu tarafından belirlenecek öncelikli alanlarda sağlanan burslardan yararlanan doktora öğrenci sayısı	16	13	Kısmen Ulaşıldı
YÜKSEKÖĞRETİM	ÖN LİSANS EĞİTİMİ, LİSANS EĞİTİMİ VE LİSANSÜSTÜ EĞİTİM	Mesleki yeterlilik sahibi ve gelişime açık mezunlar yetiştirilmesi	Doktora eğitimini tamamlayanların sayısı	140	163	Ulaşıldı
			Eğitim bilimleri kontenjan doluluk oranı	91	94	Ulaşıldı
			Eğitimin program süresinde bitirilme oranı	90	93	Ulaşıldı
			Fen bilimleri kontenjan doluluk oranı	92	94	Ulaşıldı
			Kütüphanede bulunan basılı ve elektronik kaynak sayısı	18.500.000	29.518.417	Ulaşıldı
			Kütüphanede bulunan öğrenci başına düşen basılı ve elektronik kaynak sayısı	457,00	748,55	Ulaşıldı
			Kütüphaneden yararlanan kişi sayısı	26.800	27.098	Ulaşıldı
			Lisansüstü öğrencilerin toplam öğrenciler içindeki payı	19,70	17,84	Kısmen Ulaşıldı
			Öğrenci başına düşen eğitim alanı	7,80	7,61	Kısmen Ulaşıldı
			Öğrenci başına düşen kapalı alan	8,40	8,37	Ulaşıldı
			Öğrenci değişim programlarından yararlanan öğrencilerin oranı	0,22	0,17	Kısmen Ulaşıldı
			Öğretim üyesi başına düşen öğrenci sayısı	38,10	36,51	Kısmen Ulaşıldı
			Sağlık bilimleri kontenjan doluluk oranı	93	95	Ulaşıldı
			Sosyal bilimler kontenjan doluluk oranı	92	94	Ulaşıldı
			Yabancı dilde eğitim veren program sayısı	7	8	Ulaşıldı
			Yabancı uyruklu akademisyen sayısı	14	14	Ulaşıldı
Yabancı uyruklu öğrenci sayısı	2.200	2.343	Ulaşıldı			
YÜKSEKÖĞRETİM	YÜKSEKÖĞRETİMDE ÖĞRENCİ YAŞAMI	Yükseköğretim öğrencilerine sunulan beslenme ve barınma hizmetlerinin kalitesinin artırılması; öğrencilerin kişisel ve sosyal gelişimi desteklenerek yaşam kalitesinin yükseltilmesi	Yan dal ve çift ana dal programından mezun olanların toplam mezun sayısına oranı	0,44	0,77	Aşıldı
			Beslenme hizmetlerinden yararlanan öğrenci sayısı	10.500	12.000	Ulaşıldı
			Öğrenci başına düşen sosyal donatı alanı	0,24	0,21	Kısmen Ulaşıldı
			Öğrenci kulüp ve topluluk sayısı	205	242	Ulaşıldı
			Sosyal, kültürel ve sportif faaliyet sayısı	160	112	Ulaşılamadı
			Yükseköğretimde öğrenci başına beslenme harcaması	1.680,00	1.825,67	Ulaşıldı
Yükseköğretimde öğrenci yaşamından memnuniyet oranı	88	90	Ulaşıldı			

Gösterge Gerçekleşmelerinin Değerlendirilmesi:

Tablo 52 : Performans Göstergesi Gerçekleşmeleri İzleme Formu

Yıl:		2024						
Programın Adı:		YÜKSEKÖĞRETİM						
Alt Programın Adı:		ÖĞRETİM ELEMANLARINA SAĞLANAN BURS VE DESTEKLER						
Alt Program Hedefi:		Alanında yetkin, araştırmacı, bilgi üreten ve aktaran akademisyenler yetiştirilmesi						
Sıra	Gösterge Adı	Ölçü Birimi	Önceki Dönem Grç		2024			
			Yılı	Değeri	Hedeflenen Değer	Yılsonu Değeri	Gerçekleşme Oranı	Gerçekleşme Durumu
1	SCI, SCI-Expanded, SSCI ve AHCI kapsamındaki dergilerde öğretim elemanı başına düşen yayın sayısı	Sayı	2023	0,50	0,52	0,53	102	Ulaşıldı
2	YÖK tarafından belirlenecek öncelikli alanlarında sağlanan burslardan yararlanan doktora öğrenci sayısı	Sayı	2023	15	16	13	81	Kısmen Ulaşıldı
Değerlendirme :		1-SCI, SCI-Expanded, SSCI ve AHCI kapsamındaki dergilerde öğretim elemanı başına düşen yayın sayısı: Yıl sonu hedefi 0,52 olan göstergenin yıl sonu gerçekleşmesi 0,53 olmuştur. Hedefe ulaşılmıştır 2-YÖK tarafından öncelikli alanlarında sağlanan burslardan yararlanan doktora öğrenci sayısı: Yıl sonu hedefi 16 olan göstergenin yıl sonu gerçekleşmesi 13 olmuştur. Hedefe kısmen ulaşılmıştır.						
Yıl:		2024						
Programın Adı:		HAYAT BOYU ÖĞRENME						
Alt Programın Adı:		YÜKSEKÖĞRETİM KURUMLARI SÜREKLİ EĞİTİM FAALİYETLERİ						
Alt Program Hedefi:		Toplumun tüm kesimlerine ihtiyaç duyduğu alanlarda eğitimler verilmesi, kamu kurum ve kuruluşları, özel sektör ve uluslararası kuruluşlarla işbirliğinin gelişmesine katkıda bulunulması						
Sıra	Gösterge Adı	Ölçü Birimi	Önceki Dönem Grç		2024			
			Yılı	Değeri	Hedeflenen Değer	Yılsonu Değeri	Gerçekleşme Oranı	Gerçekleşme Durumu
1	Dezavantajlı gruplara yönelik sosyal entegrasyon ve kapsayıcılığa ilişkin yapılan faaliyet sayısı	Sayı	2023	40	45	20	44	Ulaşılmadı
2	Eğitim programlarına başvuran kişi sayısı	Sayı	2023	821	840	1.015	121	Ulaşıldı
3	Mezunlara yönelik gerçekleştirilen faaliyet sayısı	Sayı	2023	17	17	16	94	Kısmen Ulaşıldı
4	Sürekli Eğitim Merkezi (SEM) ve Dil Merkezi (DİLMER) tarafından mesleki eğitime yönelik verilen sertifika sayısı	Sayı	2023	723	740	512	69	Ulaşılmadı
5	Tamamlanan sosyal sorumluluk projeleri sayısı	Sayı	2023	60	61	50	82	Kısmen Ulaşıldı
Değerlendirme :		1.Dezavantajlı gruplara yönelik sosyal entegrasyon ve kapsayıcılığa ilişkin yapılan faaliyet sayısı: Yıl sonu hedefi 45 olan göstergenin yıl sonu gerçekleşmesi 20 olmuştur. Hedefe ulaşılammıştır. 2.Eğitim programlarına başvuran kişi sayısı: Yıl sonu hedefi 840 olan göstergenin yıl sonu gerçekleşmesi 1015 olmuştur. Hedefe ulaşılmıştır. 3.Mezunlara yönelik gerçekleştirilen faaliyet sayısı: Yıl sonu hedefi 17 olan göstergenin yıl sonu gerçekleşmesi 16 olmuştur. Hedefe kısmen ulaşılmıştır. 4.Sürekli Eğitim Merkezi (SEM) ve Dil Merkezi (DİLMER) tarafından mesleki eğitime yönelik verilen sertifika sayısı: Yıl sonu hedefi 740 olan göstergenin yıl sonu gerçekleşmesi 512 olmuştur. Hedefe ulaşılammıştır. 5.Tamamlanan sosyal sorumluluk projeleri sayısı: Yıl sonu hedefi 61 olan göstergenin yıl sonu gerçekleşmesi 50 olmuştur. Hedefe kısmen ulaşılmıştır.						
Yıl:		2024						
Programın Adı:		TEDAVİ EDİCİ SAĞLIK						
Alt Programın Adı:		TEDAVİ HİZMETLERİ						
Alt Program Hedefi:		Tedavi edici sağlık hizmetinin erişilebilir ve etkili olarak sunulmasının sağlanması						
Sıra	Gösterge Adı	Ölçü Birimi	Önceki Dönem Grç		2024			
			Yılı	Değeri	Hedeflenen Değer	Yılsonu Değeri	Gerçekleşme Oranı	Gerçekleşme Durumu
1	Ameliyat sayısı	Sayı	2023	113.937	115.000	111.723	97	Kısmen Ulaşıldı
2	Üniversite hastaneleri nitelikli yatak oranı	Oran	2023	75	75	75	100	Ulaşıldı
3	Üniversite hastaneleri yatak doluluk oranı	Oran	2023	78	78	76	97	Kısmen Ulaşıldı
4	Yatan hasta sayısı	Sayı	2023	83.795	84.000	85.229	101	Ulaşıldı
Değerlendirme :		1.Ameliyat sayısı: Yıl sonu hedefi 115.000 olan göstergenin yıl sonu gerçekleşmesi 111.723 olmuştur. Hedefe kısmen ulaşılmıştır. 2.Üniversite hastaneleri nitelikli yatak oranı: Yıl sonu hedefi %75 olan göstergenin yıl sonu gerçekleşmesi %75 olmuştur. Hedefe ulaşılmıştır. 3.Üniversite hastaneleri yatak doluluk oranı: Yıl sonu hedefi %78 olan göstergenin yıl sonu gerçekleşmesi %76 olmuştur. Hedefe kısmen ulaşılmıştır. 4.Yatan hasta sayısı: Yıl sonu hedefi 84.000 olan göstergenin yıl sonu gerçekleşmesi 85.229 olmuştur. Hedefe ulaşılmıştır.						

Tablo 52 : Performans Göstergesi Gerçekleşmeleri İzleme Formu (Devamı)

Yıl:		2024						
Programın Adı:		YÜKSEKÖĞRETİM						
Alt Programın Adı:		ÖN LİSANS EĞİTİMİ, LİSANS EĞİTİMİ VE LİSANSÜSTÜ EĞİTİM						
Alt Program Hedefi:		Mesleki yeterlilik sahibi ve gelişime açık mezunlar yetiştirilmesi						
Sıra	Gösterge Adı	Ölçü Birimi	Önceki Dönem Grç		2024			
			Yılı	Değeri	Hedeflenen Değer	Yılsonu Değeri	Gerçekleşme Oranı	Gerçekleşme Durumu
1	Doktora eğitimini tamamlayanların sayısı	Sayı	2023	137	140	163	116	Ulaşıldı
2	Eğitim bilimleri kontenjan doluluk oranı	Oran	2023	91	91	94	103	Ulaşıldı
3	Eğitimin program süresinde bitirilme oranı	Oran	2023	90	90	93	103	Ulaşıldı
4	Fen bilimleri kontenjan doluluk oranı	Oran	2023	92	92	94	102	Ulaşıldı
5	Kütüphanede bulunan basılı ve elektronik kaynak sayısı	Sayı	2023	17.902.165	18.500.000	29.518.417	160	Ulaşıldı
6	Kütüphanede bulunan öğrenci başına düşen basılı ve elektronik kaynak sayısı	Sayı	2023	442,55	457	748,55	164	Ulaşıldı
7	Kütüphaneden yararlanan kişi sayısı	Sayı	2023	26.380	26.800	27.098	101	Ulaşıldı
8	Lisansüstü öğrencilerin toplam öğrenciler içindeki payı	Oran	2023	19,58	19,70	17,84	91	Kısmen Ulaşıldı
9	Öğrenci başına düşen eğitim alanı	Metrekare	2023	7,54	7,80	7,61	98	Kısmen Ulaşıldı
10	Öğrenci başına düşen kapalı alan	Metrekare	2023	8,19	8,40	8,37	100	Ulaşıldı
11	Öğrenci değişim programlarından yararlanan öğrencilerin oranı	Oran	2023	0,20	0,22	0,17	77	Kısmen Ulaşıldı
12	Öğretim üyesi başına düşen öğrenci sayısı	Sayı	2023	38,27	38,10	36,51	96	Kısmen Ulaşıldı
13	Sağlık bilimleri kontenjan doluluk oranı	Oran	2023	93	93	95	102	Ulaşıldı
14	Sosyal bilimler kontenjan doluluk oranı	Oran	2023	92	92	94	102	Ulaşıldı
15	Yabancı dilde eğitim veren program sayısı	Sayı	2023	7	7	8	114	Ulaşıldı
16	Yabancı uyruklu akademisyen sayısı	Sayı	2023	13	14	14	100	Ulaşıldı
17	Yabancı uyruklu öğrenci sayısı	Sayı	2023	2.176	2.200	2.343	107	Ulaşıldı
18	Yan dal ve çift ana dal programından mezun olanların toplam mezun sayısına oranı	Oran	2023	0,42	0,44	0,77	175	Aşıldı
Değerlendirme :								
<p>1.Doktora eğitimini tamamlayanların sayısı: Yıl sonu hedefi 140 olan göstergenin yıl sonu gerçekleşmesi 163 olmuştur. Hedefe ulaşılmıştır.</p> <p>2.Eğitim bilimleri kontenjan doluluk oranı: Yıl sonu hedefi %91 olan göstergenin yıl sonu gerçekleşmesi %94 olmuştur. Hedefe ulaşılmıştır.</p> <p>3.Eğitimin program süresinde bitirilme oranı: Yıl sonu hedefi %90 olan göstergenin yıl sonu gerçekleşmesi %93 olmuştur. Hedefe ulaşılmıştır.</p> <p>4.Fen bilimleri kontenjan doluluk oranı: Yıl sonu hedefi %92 olan göstergenin yıl sonu gerçekleşmesi %94 olmuştur. Hedefe ulaşılmıştır.</p> <p>5.Kütüphanede bulunan basılı ve elektronik kaynak sayısı: Yıl sonu hedefi 18.500.000 olan göstergenin yıl sonu gerçekleşmesi 29.518.417 olmuştur. Hedefe ulaşılmıştır.</p> <p>6.Kütüphanede bulunan öğrenci başına düşen basılı ve elektronik kaynak sayısı: Yıl sonu hedefi 457 olan göstergenin yıl sonu gerçekleşmesi 748,55 olmuştur. Hedefe ulaşılmıştır.</p> <p>7.Kütüphaneden yararlanan kişi sayısı: Yıl sonu hedefi 26.800 olan göstergenin yıl sonu gerçekleşmesi 27.098 olmuştur. Hedefe ulaşılmıştır.</p> <p>8.Lisansüstü öğrencilerin toplam öğrenciler içindeki payı: Yıl sonu hedefi %19,70 olan göstergenin yıl sonu gerçekleşmesi %17,84 olmuştur. Kısmen ulaşılmıştır.</p> <p>9.Öğrenci başına düşen eğitim alanı: Yıl sonu hedefi 7,80 m2 olan göstergenin yıl sonu gerçekleşmesi 7,61 m2 olmuştur. Hedefe kısmen ulaşılmıştır.</p> <p>10.Öğrenci başına düşen kapalı alan: Yıl sonu hedefi 8,40 m2 olan göstergenin yıl sonu gerçekleşmesi 8,37 m2 olmuştur. Hedefe ulaşılmıştır.</p> <p>11.Öğrenci değişim programlarından yararlanan öğrencilerin oranı: Yıl sonu hedefi 0,22 olan göstergenin yıl sonu gerçekleşmesi 0,17 olmuştur. Hedefe kısmen ulaşılmıştır.</p> <p>12.Öğretim üyesi başına düşen öğrenci sayısı: Yıl sonu hedefi 38,10 olan göstergenin yıl sonu gerçekleşmesi 36,51 olmuştur. Hedefe kısmen ulaşılmıştır.</p> <p>13.Sağlık bilimleri kontenjan doluluk oranı: Yıl sonu hedefi %93 olan göstergenin yıl sonu gerçekleşmesi %95 olmuştur. Hedefe ulaşılmıştır.</p> <p>14.Sosyal bilimler kontenjan doluluk oranı: Yıl sonu hedefi %92 olan göstergenin yıl sonu gerçekleşmesi %94 olmuştur. Hedefe ulaşılmıştır.</p> <p>15.Yabancı dilde eğitim veren program sayısı: Yıl sonu hedefi 7 olan göstergenin yıl sonu gerçekleşmesi 8 olmuştur. Hedefe ulaşılmıştır.</p> <p>16.Yabancı uyruklu akademisyen sayısı: Yıl sonu hedefi 14 olan göstergenin yıl sonu gerçekleşmesi 14 olmuştur. Hedefe ulaşılmıştır.</p> <p>17.Yabancı uyruklu öğrenci sayısı: Yıl sonu hedefi 2200 olan göstergenin yıl sonu gerçekleşmesi 2343 olmuştur. Hedefe ulaşılmıştır.</p> <p>18.Yan dal ve çift ana dal programından mezun olanların toplam mezun sayısına oranı: Yıl sonu hedefi 0,44 olan göstergenin yıl sonu gerçekleşmesi 0,77 olmuştur. Hedef aşılmıştır.</p>								

Tablo 52 : Performans Göstergesi Gerçekleşmeleri İzleme Formu (Devamı)

Yıl:		2024						
Programın Adı:		YÜKSEKÖĞRETİM						
Alt Programın Adı:		YÜKSEKÖĞRETİMDE ÖĞRENCİ YAŞAMI						
Alt Program Hedefi:		Yükseköğretim öğrencilerine sunulan beslenme ve barınma hizmetlerinin kalitesinin artırılması; öğrencilerin kişisel ve sosyal gelişimi desteklenerek yaşam kalitesinin yükseltilmesi						
Sıra	Gösterge Adı	Ölçü Birimi	Önceki Dönem Grç		2024			
			Yılı	Değeri	Hedeflenen Değer	Yılsonu Değeri	Gerçekleşme Oranı	Gerçekleşme Durumu
1	Beslenme hizmetlerinden yararlanan öğrenci sayısı	Sayı	2023	10.000	10.500	12.000	114	Ulaşıldı
2	Öğrenci başına düşen sosyal donatı alanı	Metrekare	2023	0,22	0,24	0,21	89	Kısmen Ulaşıldı
3	Öğrenci kulüp ve topluluk sayısı	Sayı	2023	205	205	242	118	Ulaşıldı
4	Sosyal, kültürel ve sportif faaliyet sayısı	Sayı	2023	150	160	112	70	Ulaşılamadı
5	Yükseköğretimde öğrenci başına beslenme harcaması	TL	2023	1119,39	1.680	1.825,67	109	Ulaşıldı
6	Yükseköğretimde öğrenci yaşamından memnuniyet oranı	Oran	2023	87	88	90	102	Ulaşıldı
Değerlendirme		<p>1-Beslenme hizmetlerinden yararlanan öğrenci sayısı: Yıl sonu hedefi 10.500 olan göstergenin dönem gerçekleşmesi 12.000 olmuştur. Hedefe ulaşılmıştır.</p> <p>2-Öğrenci başına düşen sosyal donatı alanı: Yıl sonu hedefi 0,24 m2 olan göstergenin dönem gerçekleşmesi 0,21 m2 olmuştur. Hedefe kısmen ulaşılmıştır.</p> <p>3-Öğrenci kulüp ve topluluk sayısı: Yıl sonu hedefi 205 olan göstergenin dönem gerçekleşmesi 242 olmuştur. Hedefe ulaşılmıştır.</p> <p>4-Sosyal, kültürel ve sportif faaliyet sayısı: Yıl sonu hedefi 160 olan göstergenin dönem gerçekleşmesi 112 olmuştur. Hedefe kısmen ulaşılmıştır.</p> <p>5-Yükseköğretimde öğrenci başına beslenme harcaması: Yıl sonu hedefi 1.680 TL olan göstergenin dönem gerçekleşmesi 1825,67 olmuştur. Hedefe ulaşılmıştır.</p> <p>6-Yükseköğretimde öğrenci yaşamından memnuniyet oranı: Yıl sonu hedefi %88 olan göstergenin dönem gerçekleşmesi %90 olmuştur. Hedefe ulaşılmıştır.</p>						

Tablo 52 : Performans Göstergesi Gerçekleşmeleri İzleme Formu (Devamı)

Yıl:		2024						
Programın Adı:		ARAŞTIRMA, GELİŞTİRME VE YENİLİK						
Alt Programın Adı:		YÜKSEKÖĞRETİMDE BİLİMSEL ARAŞTIRMA VE GELİŞTİRME						
Alt Program Hedefi:		Yükseköğretim kurumlarında inovasyon amaçlı bilimsel çalışmaların artırılması						
Sıra	Gösterge Adı	Ölçü Birimi	Önceki Dönem Grç		2024			
			Yılı	Değeri	Hedeflenen Değer	Yılsonu Değeri	Gerçekleşme Oranı	Gerçekleşme Durumu
1	Ar-ge'ye harcanan bütçenin toplam bütçeye oranı	Oran	2023	3,00	3,10	3,22	104	Ulaşıldı
2	Ar-ge sonucu ortaya çıkan ürünlere ilişkin alınan patent sayısı	Sayı	2023	0	1	1	100	Ulaşıldı
3	BAP kapsamında desteklenen araştırma projeleri sayısı	Sayı	2023	455	460	505	110	Ulaşıldı
4	Öğretim elemanı başına düşen ar-ge proje sayısı	Sayı	2023	0,23	0,25	0,27	108	Ulaşıldı
5	Patent, faydalı model ve endüstriyel tasarım başvuru sayısı	Sayı	2023	6	7	9	100	Ulaşıldı
6	Ulusal ve uluslararası kuruluşlar tarafından desteklenen ar-ge projesi sayısı	Sayı	2023	33	34	32	94	Kısmen Ulaşıldı
7	Uluslararası endekslerde yer alan bilimsel yayın sayısı	Sayı	2023	1.630	1.640	1.639	100	Ulaşıldı
Değerlendirme :		<p>1.Ar-ge'ye harcanan bütçenin toplam bütçeye oranı: Yıl sonu hedefi %3,10 olan göstergenin yıl sonu gerçekleşmesi %3,22 olmuştur. Hedefe ulaşılmıştır.</p> <p>2.Ar-ge sonucu ortaya çıkan ürünlere ilişkin alınan patent sayısı: Yıl sonu hedefi 1 olan göstergenin yıl sonu gerçekleşmesi 1 olmuştur. Hedefe ulaşılmıştır.</p> <p>3.BAP kapsamında desteklenen araştırma projeleri sayısı: Yıl sonu hedefi 460 olan göstergenin yıl sonu gerçekleşmesi 505 olmuştur. Hedefe ulaşılmıştır.</p> <p>4.Öğretim elemanı başına düşen ar-ge proje sayısı: Yıl sonu hedefi 0,25 olan göstergenin yıl sonu gerçekleşmesi 0,27 olmuştur. Hedefe ulaşılmıştır.</p> <p>5.Patent, faydalı model ve endüstriyel tasarım başvuru sayısı: Yıl sonu hedefi 7 olan göstergenin yıl sonu gerçekleşmesi 9 olmuştur. Hedefe ulaşılmıştır.</p> <p>6.Ulusal ve uluslararası kuruluşlar tarafından desteklenen ar-ge projesi sayısı: Yıl sonu hedefi 34 olan göstergenin yıl sonu gerçekleşmesi 32 olmuştur. Hedefe kısmen ulaşılmıştır.</p> <p>7.Uluslararası endekslerde yer alan bilimsel yayın sayısı: Yıl sonu hedefi 1640 olan göstergenin yıl sonu gerçekleşmesi 1.639 olmuştur. Hedefe ulaşılmıştır.</p>						

2.2. Performans Denetim Sonuçları

Sayıştay Başkanlığı tarafından yapılan denetim sonucunda düzenlenen “Necmettin Erbakan Üniversitesi 2023 Yılı Sayıştay Denetim Raporu”, 2024 Eylül ayında Üniversitemize gönderilmiştir. Raporla Stratejik Planın zamanında yayımlandığı ve içerik açısından mevzuata uygun olduğu, Performans Programının içerik olarak mevzuata uygun şekilde hazırlandığı ve zamanında yayımlandığı, İdare Faaliyet Raporunun içerik olarak mevzuata uygun hazırlandığı değerlendirilmiştir.

3. Stratejik Plan 2024 Yılı Değerlendirme Raporu

Tablo 53 : 2024 Yılı Stratejik Plan Değerlendirme Tabloları

Amaç	A.1 -Sürdürülebilir başarı sağlamak için kurumsal kapasiteyi geliştirmek				
Hedef	H.1.1 -Üniversitede ihtiyaç duyulan altyapı ve üstyapı çalışmalarını tamamlamak				
Sorumlu Birim	Yapı İşleri ve Teknik Daire Başkanlığı				
Hedefin Performansı (%)	75				
Performans Göstergesi	Hedefe Etkisi (%)	Başlangıç Değeri (2023)	2024 Hedefi	2024 Gerçekleşmesi	Göstergenin Performansı (%)
PG.1.1.2- Mühendislik Fakültesi Laboratuvar inşaatının fiziki gerçekleşme oranı (%)	50	10	80	100	100
PG.1.1.3- Ereğli Kemal Akman MYO inşaatının fiziki gerçekleşme oranı (%)	25	0	40	0	0
PG.1.1.4- Altyapı ve çevre düzenleme işlerinin tamamlanma oranı (%)	25	5	25	81	100
Açıklama	"Mühendislik Fakültesi Laboratuvar inşaatının fiziki gerçekleşme oranı" ile "Altyapı ve çevre düzenleme işlerinin tamamlanma oranı" göstergelerinde hedeflere ulaşılmıştır. Ödenek yetersizliği nedeniyle Ereğli Kemal Akman MYO inşaatına başlanamamış, gösterge performansı %0 olmuştur. Stratejik Hedefin genel performansı %75 olmuştur.				

Amaç	A.1 -Sürdürülebilir başarı sağlamak için kurumsal kapasiteyi geliştirmek				
Hedef	H.1.2 -Üniversitenin dijital altyapı ve erişim kapasitesini artırmak.				
Sorumlu Birim	Kütüphane ve Dok. Daire Başkanlığı				
Hedefin Performansı (%)	100				
Performans Göstergesi	Hedefe Etkisi (%)	Başlangıç Değeri (2023)	2024 Hedefi	2024 Gerçekleşmesi	Göstergenin Performansı (%)
PG.1.2.1- Erişilebilir güvenilir ulusal ve uluslararası veritabanı sayısı	30	162	163	171	100
PG.1.2.2- Kütüphanede bulunan elektronik kaynak sayısı	30	10.041.000	10.050.000	29.518.417	100
PG.1.2.3- Kütüphaneden yararlanan kişi sayısı	40	26	27	27	100
Açıklama	Tüm göstergelerde hedefe ulaşılmıştır. Stratejik Hedefin genel performansı %100 olarak gerçekleşmiştir.				

Tablo 53 : 2024 Yılı Stratejik Plan Değerlendirme Tabloları (Devamı)

Amaç	A.1 -Sürdürülebilir başarı sağlamak için kurumsal kapasiteyi geliştirmek				
Hedef	H.1.3 -İnsan kaynaklarını geliştirmek				
Sorumlu Birim	Personel Daire Başkanlığı				
Hedefin Performansı (%)	73				
Performans Göstergesi	Hedefe Etkisi (%)	Başlangıç Değeri (2023)	2024 Hedefi	2024 Gerçekleşmesi	Göstergenin Performansı (%)
PG.1.3.1- Akademik personel sayısı	25	1969	2038	1869	92
PG.1.3.2- İdari personel sayısı	25	2508	2540	2519	99
PG.1.3.3- Hizmetiçi eğitimine katılan personel sayısı	25	680	700	700	100
PG.1.3.4- Eğitimcilerin eğitimine katılan akademik personel sayısı	25	300	330	0	0
Açıklama	"Hizmetiçi eğitimine katılan personel sayısı"nda hedefe ulaşılmış, "idari personel sayısı"nda hedefe %99 oranında ulaşılmıştır. Norm Kadro Yönetmeliği ile Tasarruf Tedbirleri Genelgesi'nin uygulanması ve Üniversitemize verilen atama izin sayıları nedeniyle "akademik personel sayısı" hedefinde sapma meydana gelmiş, gösterge performansı %92 olmuştur. Yeterli talep olmadığı için eğitimcilerin eğitimi düzenlenmediğinden gösterge performansı %0 olmuştur. Stratejik Hedefin genel performansı %73 olmuştur.				

Amaç	A.2 -Yüksek donanımlı ve üretken insan kaynağı yetiştirmek için eğitimin niteliğini artırmak				
Hedef	H.2.1 -Disiplinler arası eğitimi yaygınlaştırmak				
Sorumlu Birim	Akademik Birimler				
Hedefin Performansı (%)	58				
Performans Göstergesi	Hedefe Etkisi (%)	Başlangıç Değeri (2023)	2024 Hedefi	2024 Gerçekleşmesi	Göstergenin Performansı (%)
PG.2.1.1- Çift anadal programında öğrenim gören öğrenci sayısı	35	72	98	87	89
PG.2.1.2- Yandal programında öğrenim gören öğrenci sayısı	35	27	39	9	23
PG.2.1.3- Akredite program sayısı	30	18	21	13	62
Açıklama	Çift anadal ve yandal programlarına ilgi gösteren öğrenci sayısının az olması nedeniyle hedeflerden sapma meydana gelmiş, "Çift anadal programında öğrenim gören öğrenci sayısı" gösterge performansı %89 olmuş, "Yandal programında öğrenim gören öğrenci sayısı" gösterge performansı %23 olmuştur. Stratejik Hedefin genel performansı %58 olmuştur.				

Tablo 53 : 2024 Yılı Stratejik Plan Değerlendirme Tabloları (Devamı)

Amaç	A.2 -Yüksek donanımlı ve üretken insan kaynağı yetiştirmek için eğitimin niteliğini artırmak				
Hedef	H.2.2 -Değişim programlarından yararlanan öğrenci ve personel sayısını artırmak				
Sorumlu Birim	Erasmus Koordinatörlüğü				
Hedefin Performansı (%)	94				
Performans Göstergesi	Hedefe Etkisi (%)	Başlangıç Değeri (2023)	2024 Hedefi	2024 Gerçekleşmesi	Göstergenin Performansı (%)
PG.2.2.1- Erasmus kapsamında başka üniversitelere giden öğrenci sayısı	25	60	65	67	100
PG.2.2.2- Erasmus kapsamında başka üniversitelere giden öğretim elemanı sayısı	25	32	35	26	74
PG.2.2.3- Erasmus kapsamında başka üniversitelere giden idari personel sayısı	25	9	10	17	100
PG.2.2.4- Uluslararası üniversite, kurum ve kuruluşlar ile ortak yürütülen proje sayısı	25	2	2	4	100
Açıklama	"Erasmus kapsamında başka üniversitelere giden öğrenci sayısı", "Erasmus kapsamında başka üniversitelere giden idari personel sayısı" ve "Uluslararası üniversite, kurum ve kuruluşlar ile ortak yürütülen proje sayısı" göstergelerinde hedeflere ulaşılmıştır. Öğretim elemanlarının yeterli talep göstermemesi nedeniyle "Erasmus kapsamında başka üniversitelere giden öğretim elemanı sayısı" hedefinde sapma meydana gelmiş, gösterge performansı %74 olmuştur. Stratejik Hedefin genel performansı %94 olarak gerçekleşmiştir.				

Amaç	A.2 -Yüksek donanımlı ve üretken insan kaynağı yetiştirmek için eğitimin niteliğini artırmak				
Hedef	H.2.3 -YÖK desteklerinden yararlanma sayısını artırmak				
Sorumlu Birim	Öğrenci İşleri Daire Başkanlığı				
Hedefin Performansı (%)	68				
Performans Göstergesi	Hedefe Etkisi (%)	Başlangıç Değeri (2023)	2024 Hedefi	2024 Gerçekleşmesi	Göstergenin Performansı (%)
PG.2.3.1- YÖK tarafından sağlanan burslardan yararlanan lisans öğrencisi sayısı	50	7	8	5	63
PG.2.3.2- YÖK tarafından sağlanan burslardan yararlanan doktora öğrencisi sayısı	50	17	18	13	72
Açıklama	YÖK tarafından sağlanan burs ve desteklerde azalma olması nedeniyle hedeflerden sapma meydana gelmiştir. "YÖK tarafından sağlanan burslardan yararlanan lisans öğrencisi sayısı" performans göstergesi %63, "YÖK tarafından sağlanan burslardan yararlanan doktora öğrencisi sayısı" %72 olmuştur. Stratejik Hedefin genel performansı %68 olmuştur.				

Tablo 53 : 2024 Yılı Stratejik Plan Değerlendirme Tabloları (Devamı)

Amaç	A.3 -Ekonomiye katkı sağlamak üzere araştırma, geliştirme ve girişimcilik faaliyetlerini artırmak				
Hedef	H.3.1 -Araştırma geliştirme proje sayısını artırmak				
Sorumlu Birim	BAP Koordinatörlüğü				
Hedefin Performansı (%)	92				
Performans Göstergesi	Hedefe Etkisi (%)	Başlangıç Değeri (2023)	2024 Hedefi	2024 Gerçekleşmesi	Göstergenin Performansı (%)
PG.3.1.1- BAP tarafından desteklenen bilimsel araştırma projesi sayısı	40	300	320	505	100
PG.3.1.2- TÜBİTAK, AB, Kalkınma Ajansı ve kamu kuruluşları tarafından desteklenen araştırma projesi sayısı	30	30	32	42	100
PG.3.1.3- Araştırma projelerinde yer alan öğrenci sayısı	30	160	180	130	72
Açıklama	"BAP tarafından desteklenen bilimsel araştırma projesi sayısı" ile "TÜBİTAK, AB, Kalkınma Ajansı ve kamu kuruluşları tarafından desteklenen araştırma projesi sayısı"nda hedeflere ulaşılmıştır. İlgili azlığı nedeniyle "Araştırma projelerinde yer alan öğrenci sayısı" hedefinde sapma meydana gelmiş, gösterge performansı %72 olmuştur. Stratejik Hedefin genel performansı %92 olarak gerçekleşmiştir.				

Amaç	A.3 -Ekonomiye katkı sağlamak üzere araştırma, geliştirme ve girişimcilik faaliyetlerini artırmak				
Hedef	H.3.2 -Bilimsel yayın sayısını artırmak				
Sorumlu Birim	Büyük Veri Koordinatörlüğü				
Hedefin Performansı (%)	95				
Performans Göstergesi	Hedefe Etkisi (%)	Başlangıç Değeri (2023)	2024 Hedefi	2024 Gerçekleşmesi	Göstergenin Performansı (%)
PG.3.2.1- SCI, SSCI, AHCI, SCI-Expanded kapsamına giren dergilerde yapılan yayın sayısı	20	865	935	987	100
PG.3.2.2- Uluslararası diğer indekslerde yapılan yayın sayısı	20	593	634	652	100
PG.3.2.3- Ulusal hakemli dergilerde yapılan yayın sayısı	20	536	588	613	100
PG.3.2.4- Ulusal ve uluslararası bilimsel toplantılarda sunulan bildiri sayısı	20	866	914	689	75
PG.3.2.5- Ulusal ve uluslararası düzenlenen sergi sayısı	20	29	36	38	100
Açıklama	"SCI, SSCI, AHCI, SCI-Expanded kapsamına giren dergilerde yapılan yayın sayısı", "Uluslararası diğer indekslerde yapılan yayın sayısı", "Ulusal hakemli dergilerde yapılan yayın sayısı" ile "Ulusal ve uluslararası düzenlenen sergi sayısı"nda hedeflere ulaşılmıştır. "Ulusal ve uluslararası bilimsel toplantılarda sunulan bildiri sayısı" hedefinde sapma meydana gelmiş, gösterge performansı %75 olmuştur. Stratejik Hedefin genel performansı %95 olarak gerçekleşmiştir.				

Tablo 53 : 2024 Yılı Stratejik Plan Değerlendirme Tabloları (Devamı)

Amaç	A.3 -Ekonomiye katkı sağlamak üzere araştırma, geliştirme ve girişimcilik faaliyetlerini artırmak				
Hedef	H.3.3 -Girişimcilik faaliyetlerini artırmak				
Sorumlu Birim	Büyük Veri Koordinatörlüğü				
Hedefin Performansı (%)	91				
Performans Göstergesi	Hedefe Etkisi (%)	Başlangıç Değeri (2023)	2024 Hedefi	2024 Gerçekleşmesi	Göstergenin Performansı (%)
PG.3.3.1- Patent, faydalı model ve endüstriyel tasarım başvuru sayısı	35	3	7	9	100
PG.3.3.2- Ar-ge sonucu ortaya çıkan ürünlere ilişkin alınan patent sayısı	35	0	1	1	100
PG.3.3.3- Teknoloji geliştirme bölgelerinde öğretim elemanları tarafından kurulan şirket sayısı	30	21	24	17	71
Açıklama	"Patent, faydalı model ve endüstriyel tasarım başvuru sayısı" ile "Ar-ge sonucu ortaya çıkan ürünlere ilişkin alınan patent sayısı"nda hedeflere ulaşılmıştır. "Teknoloji geliştirme bölgelerinde öğretim elemanları tarafından kurulan şirket sayısı" hedefinde sapma meydana gelmiş, gösterge performansı %71 olmuştur. Stratejik Hedefin genel performansı %91 olarak gerçekleşmiştir.				

Amaç	A.3 -Ekonomiye katkı sağlamak üzere araştırma, geliştirme ve girişimcilik faaliyetlerini artırmak				
Hedef	H.3.4 -Uygulama ve Araştırma Merkezi faaliyetlerini artırmak				
Sorumlu Birim	Uygulama ve Araştırma Merkezleri				
Hedefin Performansı (%)	89				
Performans Göstergesi	Hedefe Etkisi (%)	Başlangıç Değeri (2023)	2024 Hedefi	2024 Gerçekleşmesi	Göstergenin Performansı (%)
PG.3.4.1- Uygulama ve Araştırma Merkezleri tarafından kurum dışı araştırmalara verilen hizmet sayısı	30	205	243	679	100
PG.3.4.2- Uygulama ve Araştırma Merkezleri tarafından verilen eğitim/kurs sayısı	40	214	242	230	95
PG.3.4.3- Sosyal sorumluluk çerçevesinde yapılan proje sayısı	30	8	14	10	71
Açıklama	"Uygulama ve Araştırma Merkezleri tarafından kurum dışı araştırmalara verilen hizmet sayısı"nda hedefe ulaşılmıştır. "Uygulama ve Araştırma Merkezleri tarafından verilen eğitim/kurs sayısı"nda hedefe %95 oranında ulaşılmıştır. "Sosyal sorumluluk çerçevesinde yapılan proje sayısı" hedefinde sapma meydana gelmiş, gösterge performansı %71 olmuştur. Stratejik Hedefin genel performansı %89 olmuştur.				

Tablo 53 : 2024 Yılı Stratejik Plan Değerlendirme Tabloları (Devamı)

Amaç	A.4 -Öğrencilerin sosyal, kültürel ve sportif faaliyetlerine destek olarak kişisel yetkinliklerini geliştirmek				
Hedef	H.4.1 -Öğrencilerin sosyal, kültürel, sportif faaliyetlerini artırmak				
Sorumlu Birim	Sağlık Kültür ve Spor Daire Başkanlığı				
Hedefin Performansı (%)	100				
Performans Göstergesi	Hedefe Etkisi (%)	Başlangıç Değeri (2023)	2024 Hedefi	2024 Gerçekleşmesi	Göstergenin Performansı (%)
PG.4.1.1- Öğrenci topluluklarına üye olan öğrenci sayısı	25	10000	11000	14354	100
PG.4.1.2- Öğrenci toplulukları tarafından gerçekleştirilen etkinlik sayısı	25	200	300	1143	100
PG.4.1.3- Öğrencilere yönelik düzenlenen sosyal ve kültürel etkinlik sayısı	25	25	30	40	100
PG.4.1.4- Öğrencilere yönelik düzenlenen sportif etkinlik sayısı	25	70	72	72	100
Açıklama	Tüm göstergelerde hedefe ulaşılmıştır. Stratejik Hedefin genel performansı %100 olarak gerçekleşmiştir.				

Amaç	A.4 -Öğrencilerin sosyal, kültürel ve sportif faaliyetlerine destek olarak kişisel yetkinliklerini geliştirmek				
Hedef	H.4.2 -Üniversitemizde öğrenci yaşamının standardını yükseltmek				
Sorumlu Birim	Sağlık Kültür ve Spor Daire Başkanlığı				
Hedefin Performansı (%)	100				
Performans Göstergesi	Hedefe Etkisi (%)	Başlangıç Değeri (2023)	2024 Hedefi	2024 Gerçekleşmesi	Göstergenin Performansı (%)
PG.4.2.1- Yemekhanelerden yararlanan öğrenci sayısının toplam öğrenci sayısına oranı (%)	50	13	13	14	100
PG.4.2.2- Öğrenci memnuniyet oranı (%)	50	89	90	90	100
Açıklama	Tüm göstergelerde hedefe ulaşılmıştır. Stratejik Hedefin genel performansı %100 olarak gerçekleşmiştir.				

Tablo 53 : 2024 Yılı Stratejik Plan Değerlendirme Tabloları (Devamı)

Amaç	A.5 -Toplum refahına katkıda bulunmak için toplumsal faydayı artırmak				
Hedef	H.5.1 -Sağlık hizmetlerinin verimliliğini artırmak				
Sorumlu Birim	Sağlık Birimleri				
Hedefin Performansı (%)	100				
Performans Göstergesi	Hedefe Etkisi (%)	Başlangıç Değeri (2023)	2024 Hedefi	2024 Gerçekleşmesi	Göstergenin Performansı (%)
PG.5.1.1- Sağlık hizmetlerinden yararlanan kişi sayısı	50	1525000	1540000	1523457	99
PG.5.1.2- Hasta ve hasta yakınları memnuniyet oranı (%)	50	183	184	186	100
Açıklama	"Hasta ve hasta yakınları memnuniyet oranı"nda hedefe ulaşılmıştır. "Sağlık hizmetlerinden yararlanan kişi sayısı"nda hedefe %99 oranında ulaşılmıştır. Stratejik Hedefin genel performansı %100 olarak gerçekleşmiştir.				

Amaç	A.5 -Toplum refahına katkıda bulunmak için toplumsal faydayı artırmak				
Hedef	H.5.2 -Topluma sunulan sürekli eğitim faaliyetlerini artırmak				
Sorumlu Birim	Sürekli Eğitim Birimleri				
Hedefin Performansı (%)	79				
Performans Göstergesi	Hedefe Etkisi (%)	Başlangıç Değeri (2023)	2024 Hedefi	2024 Gerçekleşmesi	Göstergenin Performansı (%)
PG.5.2.1- Üniversite bünyesinde düzenlenen eğitim ve sertifika programı sayısı	50	33	40	39	98
PG.5.2.2- Yaşam boyu öğrenme, meslek edindirme ve geliştirmeye yönelik verilen sertifika sayısı	50	764	850	512	60
Açıklama	"Üniversite bünyesinde düzenlenen eğitim ve sertifika programı sayısı"nda hedefe %98 oranında ulaşılmıştır. Ekonomik sebeplerle sertifika programlarına devam eden kişi sayısının azalması nedeniyle "Yaşam boyu öğrenme, meslek edindirme ve geliştirmeye yönelik verilen sertifika sayısı" hedefinde sapma meydana gelmiş, gösterge performansı %60 olmuştur. Stratejik Hedefin genel performansı %79 olmuştur.				

Amaç	A.5 -Toplum refahına katkıda bulunmak için toplumsal faydayı artırmak				
Hedef	H.5.3 -Topluma açık, yazılı ve görsel platformlarda yapılan faaliyetleri artırmak				
Sorumlu Birim	Akademik Birimler				
Hedefin Performansı (%)	100				
Performans Göstergesi	Hedefe Etkisi (%)	Başlangıç Değeri (2023)	2024 Hedefi	2024 Gerçekleşmesi	Göstergenin Performansı (%)
PG.5.3.1- Gerçekleştirilen webinar, söyleşi vb. etkinlik sayısı	50	415	444	3706	100
PG.5.3.2- Görsel medyada katılım sağlanan program sayısı	50	158	175	509	100
Açıklama	Tüm göstergelerde hedefe ulaşılmıştır. Stratejik Hedefin genel performansı %100 olarak gerçekleşmiştir.				

4. Performans Bilgi Sisteminin Değerlendirilmesi

Üniversitemizin amaç ve hedefleri doğrultusunda Stratejik Plan, Performans Programı ve Bütçede yer alan performans bilgisinin toplanması, işlenmesi ve kullanılması amacıyla, Üniversitemizde «Performans Göstergeleri İzleme Sistemi» (PEGİS) oluşturulmuştur. Göstergelerden sorumlu birimlerde görevlendirilen kullanıcılar dönemler itibarıyla gösterge gerçekleştirmelerini, gerçekleştirmelerin önünde yer alan riskleri, risk puanlarını, alınan tedbirleri, dönem sonunda yaşanan hedeften sapmaların nedenlerini sisteme girmekte; girilen bilgiler Strateji Geliştirme Daire Başkanlığınca toparlanmakta ve ilgili mevzuatta yer alan raporlarda kullanılmaktadır.

Performans bilgi sisteminin etkinliği yüksek olup, süreçte yer alan kişilerin rol ve sorumlulukları yeterli düzeyde belirlenmiştir. Sistemden elde edilen bilgilerin karar alma süreçlerine katkısı olumludur.

IV. Kurumsal Kabiliyet ve Kapasitenin Deęerlendirilmesi

A. Üstünlükler

G/01	Şeffaf, paylaşımcı, değişime açık bir yönetim anlayışının benimsenmiş olması.
G/02	Yetkin, dinamik, özverili bir akademik ve idari kadroya sahip olunması.
G/03	Farklı ülke ve kültürlerden gelen öğrenci profiline sahip olunması.
G/04	Kentin sosyoekonomik ve kültürel dinamikleri ile sürekli iş birliği halinde çalışan akademik ve idari kadroya sahip olunması.
G/05	Ahmet Keleşoğlu Eğitim Fakültesi, Tıp Fakültesi ve Ahmet Keleşoğlu İlahiyat Fakültesi gibi köklü geleneklere sahip eğitim kurumlarına sahip olunması.
G/06	Tıp Fakültesi Hastanesi'nin referans bölge hastanesi olarak geniş bir yelpazede hizmet sunumu sağlaması.
G/07	Açılan programların, öncelikli olarak ülkenin gereksinimi olan alanlara yönelik olarak planlanması.
G/08	Öğrenci topluluklarının aktif çalışmalarda bulunması.
G/09	Eğitim ve bilgi teknolojilerinin etkin olarak kullanılması.

B. Zayıflıklar

Z/01	Disiplinler arası çalışmaların az olması.
Z/02	Yabancı dil hazırlık programlarının sayıca az olması.
Z/03	Üniversitemizde Merkezi Kütüphanenin henüz inşaat aşamasında olması.
Z/04	Ana yerleşke olan Köyceğiz Yerleşkesinde altyapı çalışmalarının henüz tamamlanmamış olması.
Z/05	Köyceğiz Yerleşkesinde henüz spor tesisi yapılamamış olması.
Z/06	Öğrenciler ile akademik ve idari personele yönelik sosyal imkânların yetersiz olması.
Z/07	Sanayi ile ilişkilerin beklenen düzeyin altında olması.
Z/08	Akademik ve idari personel açığı.

V. ÖNERİ VE TEDBİRLER

A. Fırsatlar

F/01	Ülkemizdeki üniversite sayısının artması ile ortaya çıkan rekabetin ve uluslararasılaşma sürecinin yanı sıra birçok alanda yeni atılımlara olanak sağlaması.
F/02	Ülkemizin genç bir nüfusa sahip olmasından dolayı, artan oranda yükseköğretim talebinin bulunması.
F/03	Ülkemizin havacılık ve uzay bilimlerinde gereksinim duyulan nitelikli insan gücüne katkı sağlama olanağına sahip olunması.
F/04	Dünyada sürekli eğitimin yaygınlaşması ile eğitim teknolojilerinin sunduğu imkanların genişlemesi.
F/05	Ülkemizde Ar-Ge çalışmalarına verilen önemin ve ayrılan bütçenin artması. (Avrupa Birliği, Sanayi ve Teknoloji Bakanlığı, TÜBİTAK proje desteklerinde artış olması)
F/06	Toplumun ve sanayinin nitelikli eleman ihtiyacının artması.
F/07	Konya'nın coğrafi konumu ve gelişmişlik düzeyi açısından cazibe merkezi olması, üniversite seçme sınavlarında üst dilimlerde yer alan başarılı öğrencileri çekme imkanına sahip olunması.
F/08	Son yıllarda YÖK destek ve burslarının artmış olması.
F/09	Üniversitenin kültürel, tarihi, ekonomik ve sosyal açıdan zengin değerlere sahip bir kentte kurulmuş olması.

B. Tehditler

T/01	Yurt dışındaki üniversitelere ve özel sektöre gerçekleşen beyin göçü nedeniyle, nitelikli akademik personel sayısının azalması.
T/02	Üniversite sayısının hızla artması nedeniyle, devlet üniversitelerine tahsis edilen mali olanakların sınırlı olması.
T/03	Başarılı öğrencilerin yabancı dilde eğitim yapan yurtiçi ve yurtdışı üniversiteleri daha çok tercih etmesi.
T/04	Üniversitenin gelirini artıracak imkânların yetersiz olması.
T/05	Bazı bölümlerde yabancı dilde eğitim yapılmaması nedeniyle, yurtdışından öğrenci temininde dezavantajlar yaşanması.

EKLER

Ek – 1 : Üst Yöneticinin İç Kontrol Güvence Beyanı

ÜST YÖNETİCİ İÇ KONTROL GÜVENCE BEYANI

Üst yönetici olarak görev ve yetkilerim çerçevesinde Necmettin Erbakan Üniversitesi bütçesinin; kalkınma planına, yıllık programa, stratejik plan ve performans programı ile hizmet gereklerine uygun olarak hazırlandığını ve uygulandığını, amaç ve hedeflerin gerçekleştirilmesi ve ilgili mevzuatla düzenlenen görev ve hizmetlerin yerine getirilmesi için bütçe ile tahsis edilmiş kaynakların, planlanmış amaçlar doğrultusunda ve iyi malî yönetim ilkelerine uygun olarak kullanıldığını beyan ederim.

Bu çerçevede iç kontrol sisteminin; idarenin gelir, gider, varlık ve yükümlülüklerinin etkili, ekonomik ve verimli bir şekilde yönetilmesine, kanunlara ve diğer düzenlemelere uygun olarak faaliyet göstermesine, her türlü malî karar ve işlemlerde usulsüzlük ve yolsuzluğun önlenmesine, karar oluşturmak ve izlemek için düzenli, zamanında ve güvenilir rapor ve bilgi edinilmesine, varlıkların kötüye kullanılmasının ve israfının önlenmesine ve kayıplara karşı korunmasına ilişkin yeterli ve makul güvenceyi sağladığını bildiririm.

Bu güvence, üst yönetici olarak sahip olduğum bilgi ve değerlendirmelere, yönetim bilgi sistemlerine, iç kontrol sistemi değerlendirme raporlarına, izleme ve değerlendirme raporlarına, harcama yetkilileri ile malî hizmetler birim yöneticisi tarafından sunulan güvence beyanlarına ve denetim raporlarına dayanmaktadır.

Bu raporda yer alan bilgilerin güvenilir, tam ve doğru olduğunu beyan ederim.

Konya- Şubat 2025

Prof. Dr. Cem ZORLU

Rektör

Ek – 2 : Mali Hizmetler Birim Yöneticisinin Beyanı

MALİ HİZMETLER BİRİM YÖNETİCİSİNİN BEYANI

Strateji Geliştirme Dairesi Başkanı olarak yetkim dahilinde;

İç kontrol sisteminin Necmettin Erbakan Üniversitesi'nde oluşturulması, uygulanması ve geliştirilmesi çalışmalarında gerekli koordinasyonun sağlandığını, eğitim ve rehberlik hizmeti verildiğini, faaliyetlerin malî yönetim ve kontrol mevzuatı ve diğer mevzuata uygun olarak yürütüldüğünü, kamu kaynaklarının etkili, ekonomik ve verimli bir şekilde kullanılmasını temin etmek üzere iç kontrol süreçlerinin işletildiğini, uygulama sonuçlarının izlendiğini ve gerekli tedbirlerin alınması için düşünce ve önerilerimin zamanında üst yöneticiye raporlandığını beyan ederim.

Malî kanunlarla ilgili diğer mevzuatın uygulanması konusunda üst yöneticiye ve harcama yetkililerine gerekli bilgileri sağladığımı ve danışmanlık faaliyetinde bulunduğumu bildiririm.

Bu Raporunun "III/A- Malî Bilgiler" bölümünde yer alan bilgilerin güvenilir, tam ve doğru olduğunu teyit ederim.

Konya – Şubat 2025

Dr. Öğr. Üyesi Abdullah Zübeyr AKMAN

Strateji Geliştirme Daire Başkan V.



NECMETTİN ERBAKAN
ÜNİVERSİTESİ