



KONYA

NECMETTİN ERBAKAN  
ÜNİVERSİTESİ

**2016**

# **FAALİYET RAPORU**

**Strateji Geliştirme  
Daire Başkanlığı**

*6. yilinda da*



**GELECEĞE  
GÜVENLE  
BAKAN  
ÜNİVERSİTE**

**2016  
FAALİYET RAPORU**



# İÇİNDEKİLER

## ÜST YÖNETİCİ SUNUŞU

### I- GENEL BİLGİLER

A- Misyon ve Vizyon	14
B- Yetki, Görev ve Sorumluluklar	15
C- İdareye İlişkin Bilgiler	23
1- Fiziksel Yapı	24
2- Teşkilat Yapısı	33
3- Bilgi ve Teknolojik Kaynaklar	34
4- İnsan Kaynakları	38
5- Sunulan Hizmetler	50
6- Yönetim ve İç Kontrol Sistemi	57

### II- AMAÇ ve HEDEFLER

A- Stratejik (Önem Taşıyan) Alanlar	59
B- Stratejik Amaçlar	60
C- Stratejik Hedefler	61

### III- FAALİYETLERE İLİŞKİN BİLGİ VE DEĞERLENDİRMELER

A- Mali Bilgiler	64
1- Bütçe Giderleri	64
2- Bütçe Gelirleri	65
3- Mali Denetim Sonuçları	66
B- Faaliyet ve Proje Bilgileri	68
1- Yatırım Faaliyetleri	68
2- Bilimsel Araştırma Faaliyetleri	87
3- İkili Anlaşmalarla Yürütülen Faaliyetler	90
4- Bilgi ve Teknoloji Alanındaki Faaliyetler	94
5- Yayın Faaliyetleri	99
6- Sosyal ve Kültürel Faaliyetler	100
C- Performans Bilgileri	108

### IV- KURUMSAL KABİLİYET VE KAPASİTENİN DEĞERLENDİRİLMESİ

### V- ÖNERİ VE TEDBİRLER

### VI – EKLER

EK-1: Üst Yöneticinin İç Kontrol Güvence Beyanı	122
EK-2: Mali Hizmetler Birim Yöneticisinin Beyanı	123



# TABLOLAR DİZİNİ

TABLO 1	EĞİTİM ALANI (DERSLİKLER)	24
TABLO 2	SOSYAL ALANLAR	25
TABLO 3	SOSYAL FAALİYETLER	26
TABLO 4	TOPLANTI - KONFERANS SALONLARI	29
TABLO 5	AKADEMİK PERSONEL HİZMET ALANLARI	29
TABLO 6	İDARİ PERSONEL HİZMET ALANLARI	30
TABLO 7	AMBARLAR	30
TABLO 8	ARŞİVLER	31
TABLO 9	ATÖLYELER	31
TABLO 10	HASTANE ALANLARI	32
TABLO 11	BİLGİSAYARLAR	35
TABLO 12	KÜTÜPHANE KAYNAKLARI	36
TABLO 13	DİĞER BİLGİ VE TEKNOLOJİK KAYNAKLAR	37
TABLO 14	AKADEMİK PERSONEL SAYILARI	38
TABLO 15	YABANCI UYUKLU ÖĞRETİM ELEMANLARI	39
TABLO 16	GÖREVLENDİRİLEN AKADEMİK PERSONELLER	40
TABLO 17	ÜNİVERSİTEMİZDE GÖREVLENDİRİLEN AKADEMİK PERSONELLER	41
TABLO 18	AKADEMİK PERSONELİN YAŞ İTİBARIYLA DAĞILIMI	41
TABLO 19	İDARİ PERSONEL SAYILARI	42
TABLO 20	İDARİ PERSONELİN EĞİTİM DURUMU VE DAĞILIMI	43
TABLO 21	İDARİ PERSONELİN HİZMET SÜRELERİ VE DAĞILIMI	44
TABLO 22	İDARİ PERSONELİN YAŞ İTİBARIYLA DAĞILIMI	45
TABLO 23	657 S.K. 4/B' Lİ SÖZLEŞMELİ PERSONEL KADROLARI	46
TABLO 24	657 S.K. 4/B' Lİ SÖZLEŞMELİ PERSONEL HİZMET SÜRESİ	46
TABLO 25	657 S.K. 4/B' Lİ SÖZLEŞMELİ PERSONEL YAŞ İTİBARIYLA DAĞILIMI	46
TABLO 26	ÖĞRENCİ SAYILARI	50
TABLO 27	YABANCI UYUKLU ÖĞRENCİLER	51
TABLO 28	YABANCI DİL HAZIRLIK SINIFI ÖĞRENCİ SAYILARI	52
TABLO 29	ÖĞRENCİ KONTENJANLARI VE DOLULUK ORANLARI	53
TABLO 30	ÖĞRENCİLERİN YÜKSEK LİSANS DOKTORA PROGRAMLARINA DAĞILIMI	54
TABLO 31	ÖĞRENCİ SAYISI / AKADEMİK PERSONEL SAYISI	55
TABLO 32	SAĞLIK HİZMETLERİ	56
TABLO 33	BÜTÇE GİDERLERİ VE GERÇEKLEŞME ORANLARI	64
TABLO 34	BÜTÇE GELİRLERİ VE GERÇEKLEŞME ORANLARI	65
TABLO 35	MUHTELİF İŞLER PROJESİ KAPSAMINDA MAL ALIMLARI TABLOSU	80
TABLO 36	MUHTELİF İŞLER PROJESİ TABLOSU	84
TABLO 37	BİLİMSEL ARAŞTIRMA PROJE BİLGİLERİ	87
TABLO 38	BAP KOORDİNATÖRLÜĞÜNCE DESTEKLENEN BİLİMSEL ARAŞTIRMA PRJ.	88
TABLO 39	FARABİ HAREKETLİLİK BİLGİLERİ	90
TABLO 40	FARABİ BURS TUTARLARI	90
TABLO 41	ERASMUS ANLAŞMALARI	91
TABLO 42	ERASMUS BURS HAREKETLİLİĞİ	92
TABLO 43	2016 YILI MEVLANA DEĞİŞİM PROGRAMI ANLAŞMALARI	93
TABLO 44	MEVLANA DEĞİŞİM PROG. ÖĞRENCİ-ÖĞRETİM ELEMANI HAREKETLİLİĞİ	93
TABLO 45	2016 YILI YAYINLARLA İLGİLİ FAALİYET BİLGİLERİ	94
TABLO 46	2016 YILI SOSYAL FAALİYETLERİ	101
TABLO 47	2016 YILI PERFORMANS SONUÇLARI TABLOSU	108

**NOT: Tablolarda yer alan veriler 2016 yıl sonu verileridir.**

# GRAFİK DİZİNİ

GRAFİK 1 İDARİ PERSONELİN EĞİTİM DURUMU DAĞILIMI	43
GRAFİK 2 İDARİ PERSONELİN HİZMET SÜRELERİ DAĞILIMI	44
GRAFİK 3 İDARİ PERSONELİN YAŞ İTİBARIYLA DAĞILIMI	45
GRAFİK 4 BÜTÇE GİDERLERİ HARCAMA TUTARI GRAFİĞİ	64
GRAFİK 5 BÜTÇE GELİRLERİ GERÇEKLEŞMELERİ	65





# SUNUŞ



Her bir kamu kurumunun örgütlenme ve faaliyetlerinde performansa dayalı bütçeleme sistemine uygun çalışma yürütmesi, stratejik plan, performans programı ve faaliyet raporları hazırlaması ve uygulaması mevzuattan kaynaklanan bir zorunluluk olmakla birlikte bu faaliyet raporu sadece bunun için hazırlanmamıştır. Kamu idareleri, temel hedefleri ile bu hedefleri gerçekleştirmek için gerekli olan kaynak ihtiyacı arasındaki bağlantıyı stratejik plan ve performans programları ile kurmakta ve öngörülen hedeflerin gerçekleşme durumunu ise faaliyet raporları ile kamuoyu ile düzenli olarak paylaşmaktadırlar.

Üniversitelerin görev ve sorumluluklarını ifa amacıyla kısa, orta ve uzun vadeli strateji ve politikalarını belirlemesi ve bunları hayata geçirirken şeffaflık ve hesap verebilirlik ilkelerine göre hareket etmesi önem arz eder. Şeffaflık ve hesap verebilirlik, büyük ölçüde kamu kaynağı kullanan akademik birimlere sahip üniversitelerin kurumsallaşma ve gelişme stratejileri açısından da önemlidir.

Sürekli gelişme hedefini benimseyen üniversitemiz, kamu kaynaklarının verimli ve etkin bir şekilde kullanılmasını benimsemekte ve tüm birimlerinde kalite yönetim sistemi çalışmalarına özel bir önem öncelikli ilke olarak atfedilmektedir.

Üniversitemiz 2016 Yılı İdare Faaliyet Raporu, birim faaliyet raporlarının idare bazında Aralık 2016 itibarıyla verilerinin derlenmesi ve konsolide edilmesi ile hazırlanmıştır. Şeffaflık ve hesap verebilme ilkeleri gereğince hazırlanan 2016 Yılı İdare Faaliyet Raporu başta Yükseköğretim Kurulu ve öğretim üyelerimiz olmak üzere kamuoyunun bilgisine saygıyla arz olunur.

  
**Prof. Dr. Muzaffer ŞEKER**

**Rektör**









**1**

# **GENEL BİLGİLER**

# TARİHÇE

2010

6 Fakülte (Eğitim Bilimleri Fakültesi, Fen Fakültesi, Havacılık ve Uzay Bilimleri Fakültesi, Mühendislik - Mimarlık Fakültesi, Sosyal ve Beşeri Bilimler Fakültesi ile Turizm Fakültesi), 3 Enstitü (Eğitim Bilimleri Enstitüsü, Fen Bilimleri Enstitüsü ve Sosyal Bilimler Enstitüsü) ve 1 Yüksekokul (Yabancı Diller Yüksekokulu) olmak üzere 10 adet akademik birimden oluşan bir Devlet Üniversitesi olarak kurulmuştur. Konya Üniversitesi Rektörlüğüne, Cumhurbaşkanı tarafından Anayasa'nın 130. ve 2547 sayılı Yükseköğretim Kanunu'nun 13. maddeleri uyarınca 10.12.2010 tarihinde Prof. Dr. Muzaffer ŞEKER atanmıştır.

2011

27. 12. 2011 tarih ve 28155 sayılı Resmi Gazetede yayımlanan 2011/2620 sayılı Bakanlar Kurulu Kararı ile Selçuk Üniversitesi Rektörlüğü bünyesinde yer alan Ahmet Keleşoğlu Eğitim Fakültesi, İlahiyat Fakültesi ve Meram Tıp Fakültesi Üniversitemize bağlanmıştır.

2012

11. 04. 2012 tarih ve 28261 sayılı Resmi Gazetede yayımlanan 6287 sayılı Kanun ile Konya Üniversitesi'nin adı **Necmettin Erbakan Üniversitesi** olarak değiştirilmiştir.

2013

26.04.2013 tarih ve 28629 sayılı Resmi Gazetede yayımlanan 2013/4480 sayılı Bakanlar Kurulu Kararı ile Selçuk Üniversitesi bünyesinde yer alan Seydişehir Ahmet Cengiz Mühendislik Fakültesi, Ereğli Mühendislik ve Doğa Bilimleri Fakültesi, Ereğli Eğitim Fakültesi, Seydişehir Meslek Yüksekokulu, Seydişehir Sağlık Hizmetleri Meslek Yüksekokulu, Konya Ereğli Kemal Akman Meslek Yüksekokulu üniversitemize bağlanmıştır.

2014

10.12.2014 tarih ve 29201 sayılı Resmi Gazetede yayımlanan Atama Kararı ile Prof. Dr. Muzaffer ŞEKER Necmettin Erbakan Üniversitesi Rektörü olarak yeniden atanmıştır.

2015

20 Ağustos 2015 tarihi itibarıyla Bakanlar Kurulu kararı ile Hukuk Fakültesi kuruldu.

2016

**34.624 öğrencisi , 1.600 akademik personeli, 1.152 idari personeli ile  
GELECEĞE GÜVENLE BAKMAYA 6. YILIMIZDA DA DEVAM EDİYORUZ !**

# AKADEMİK BİRİMLER

## 15 FAKÜLTE :

- Ahmet Keleşoğlu Eğitim Fakültesi,
- Diş Hekimliği Fakültesi,
- Ereğli Eğitim Fakültesi,
- Ereğli Mühendislik ve Doğa Bilimleri Fakültesi,
- Fen Fakültesi,
- Güzel Sanatlar Fakültesi ,
- Havacılık ve Uzay Bilimleri Fakültesi,
- Ahmet Keleşoğlu İlahiyat Fakültesi,
- Meram Tıp Fakültesi ,
- Mühendislik - Mimarlık Fakültesi,
- Sağlık Bilimleri Fakültesi,
- Seydişehir Ahmet Cengiz Mühendislik Fakültesi,
- Sosyal ve Beşeri Bilimler Fakültesi,
- Turizm Fakültesi
- Hukuk Fakültesi

## 5 MESLEK YÜKSEKOKULU :

- Ereğli Kemal Akman Meslek Yüksekokulu,
- Ereğli Adalet Meslek Yüksekokulu,
- Seydişehir Sağlık Hizmetleri Meslek Yüksekokulu,
- Seydişehir Meslek Yüksekokulu,
- Konya Adalet Meslek Yüksekokulu

## 4 ENSTİTÜ :

- Eğitim Bilimleri Enstitüsü,
- Fen Bilimleri Enstitüsü,
- Sağlık Bilimleri Enstitüsü
- Sosyal Bilimler Enstitüsü

## 2 YÜKSEKOKUL :

- Uygulamalı Bilimler Yüksekokulu
- Yabancı Diller Yüksekokulu

## 1 KONSERVATUVAR :

- Türk Müziği Devlet Konservatuvarı

## Toplam 27 Akademik Birim



*Ataları gibi vatanları uğruna  
seve seve canını vermeye hazır  
Türk Gençliğine ithafen...*



A

# MİSYON VİZYON



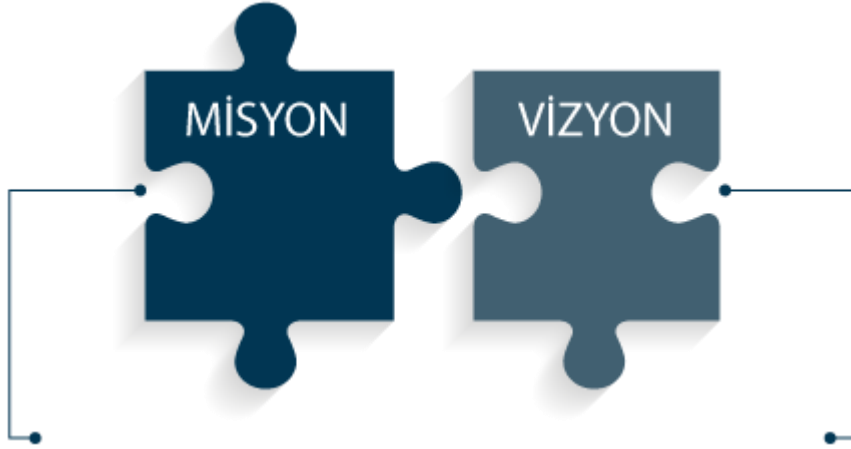

Bilginin üretiminde insana ve çevreye faydayı esas alarak bilimsel etik ve evrensel değerleri temel alan, disiplinler arası çalışmaları ön plana çıkaran, ulusal ve uluslararası kurum ve kuruluşlarla ilişkileri geliştiren, çeşitli proje ve etkinliklerle sanayi ve hizmet sektörleri ile arasındaki ilişkileri güçlendiren, eleştirel düşünme yeteneği kazanmış nitelikli bireyler yetiştiren üniversite olmak.

Üniversitemiz katılımcı, farklılıklara saygılı ve özgürlükçü bir kurum kültürü içinde tüm paydaşlarımızın gereksinimlerine duyarlı olma prensibini esas alarak, araştırma ve eğitim alanındaki yenilikçi ve yol gösterici yaklaşımı ile öncülük yapan, özgün bilginin ortaya çıkarılmasını ve yayılmasını sağlayan, bilimsel kümelenme ile uluslararası bir referans noktası olmayı hedeflemektedir.



B

**YETKİ, GÖREV VE  
SORUMLULUKLAR**



## 1. Yüksek Öğretim Kurumları'nın Görevleri

- Çağdaş uygarlık ve eğitim-öğretim esaslarına dayanan bir düzen içinde, toplumun ihtiyaçları, kalkınma planları ilke ve hedeflerine uygun ve ortaöğretime dayalı çeşitli düzeylerde eğitim-öğretim, bilimsel araştırma, yayım ve danışmanlık yapmak,
- Kendi ihtisas gücü ve maddi kaynaklarını rasyonel, verimli ve ekonomik şekilde kullanarak, milli eğitim politikası ve kalkınma planları ilke ve hedefleri ile Yükseköğretim Kurulu tarafından yapılan plan ve programlar doğrultusunda ülkenin ihtiyacı olan dallarda ve sayıda insan gücü yetiştirmek,
- Türk toplumunun yaşam düzeyini yükseltici ve kamuoyunu aydınlatıcı bilim verilerini söz, yazı ve diğer araçlarla yaymak,
- Örgün, yaygın, sürekli ve açık eğitim yoluyla toplumun özellikle sanayileşme ve tarımda modernleşme alanlarında eğitilmesini sağlamak,
- Ülkenin bilimsel, kültürel, sosyal ve ekonomik yönlerden ilerlemesini ve gelişmesini ilgilendiren sorunlarını diğer kuruluşlarla işbirliği yaparak, kamu kuruluşlarına önerilerde bulunmak suretiyle öğretim ve araştırma konusu yapmak, sonuçlarını toplumun yararına sunmak ve kamu kuruluşlarınca istenecek inceleme ve araştırmaları sonuçlandırarak düşüncelerini ve önerilerini bildirmek,
- Eğitim-öğretim seferberliği içinde örgün, yaygın, sürekli ve açık eğitim hizmetini üstlenen kurumlara katkıda bulunacak önlemleri almak,

- Yörelerindeki tarım ve sanayinin gelişmesine ve yörelerin ihtiyaçlarına uygun meslek elemanlarının yetişmesine ve bilgilerinin gelişmesine katkıda bulunmak; sanayi, tarım ve sağlık hizmetleri ile diğer hizmetlerde modernleşmeyi, üretimde artışı sağlayacak çalışma ve programlar yapmak, uygulamak ve yapılanlara katılmak, bununla ilgili kurumlarla işbirliği yapmak ve çevre sorunlarına çözüm getirici önerilerde bulunmak,
- Eğitim teknolojisini üretmek, geliştirmek, kullanmak ve yaygınlaştırmak,
- Yükseköğretimin uygulamalı yapılmasına ait eğitim-öğretim esaslarını geliştirmek, döner sermaye işletmelerini kurmak, verimli çalıştırmak ve bu faaliyetlerin geliştirilmesine ilişkin gerekli düzenlemeleri yapmaktır.

## 2. Üniversite Organlarının Görev, Yetki ve Sorumlulukları

### 2.1. Rektör

Devlet üniversitelerinde rektör, Yükseköğretim Kurulu tarafından önerilen, profesör olarak en az üç yıl görev yapmış üç aday arasından Cumhurbaşkanınca atanır. Bir aylık sürede önerilenlerden birisinin atanmaması ve Yükseköğretim Kurulu tarafından, iki hafta içinde yeni adaylar gösterilmemesi halinde Cumhurbaşkanınca doğrudan atama yapılır. Rektörün görev süresi 4 yıldır. Süresi sona erenler aynı yöntemle yeniden atanabilirler. Ancak aynı Devlet üniversitesinde iki dönemden fazla rektörlük yapılamaz. Rektör, üniversite veya yüksek teknoloji enstitüsü tüzel kişiliğini temsil eder. Vakıflarca kurulan üniversitelerde rektör, mütevelli heyetinin Yükseköğretim Kuruluna teklifi ve Yükseköğretim Kurulunun olumlu görüşü üzerine Cumhurbaşkanı tarafından atanır.

Rektörlerin yaş haddi 67' dir. Ancak rektör olarak atanmış olanlarda görev süreleri bitinceye kadar yaş haddi aranmaz.

Rektör, çalışmalarında kendisine yardım etmek üzere, üniversitenin aylıklı profesörleri arasından en çok üç kişiyi kendi rektörlük görev süresiyle sınırlı olmak kaydıyla rektör yardımcısı olarak seçer. Ancak, merkezi açıköğretim yapmakla görevli üniversitelerde, gerekli hallerde rektör tarafından beş rektör yardımcısı seçilebilir. Rektör yardımcıları, rektör tarafından atanır.

Rektör, görevi başında olmadığı zaman yardımcılarında birisini yerine vekil bırakır. Rektör görevi başından iki haftadan fazla uzaklaştığında Yükseköğretim Kuruluna bilgi verir. Göreve vekalet altı aydan fazla sürerse yeni bir rektör atanır..

#### Görev, yetki ve sorumlulukları :

- Üniversite kurullarına başkanlık etmek, yükseköğretim üst kuruluşlarının kararlarını uygulamak, üniversite kurullarının önerilerini inceleyerek karara bağlamak ve üniversiteye bağlı kuruluşlar arasında düzenli çalışmayı sağlamak,
- Her eğitim-öğretim yılı sonunda ve gerektiğinde üniversitesinin eğitim-öğretim, bilimsel araştırma ve yayım faaliyetleri hakkında Üniversitelerarası Kurul' a bilgi vermek,
- Üniversitenin yatırım programlarını, bütçesini ve kadro ihtiyaçlarını, bağlı birimlerinin ve üniversite yönetim kurulu ile senatonun görüş ve önerilerini aldıktan sonra hazırlamak ve Yükseköğretim Kurulu' na sunmak,
- Gerekli gördüğü hallerde üniversiteyi oluşturan kuruluş ve birimlerde görevli öğretim elemanlarının ve diğer personelin görev yerlerini değiştirmek veya bunlara yeni görevler vermek,
- Üniversitenin birimleri ve her düzeydeki personeli üzerinde genel gözetim ve denetim görevini yapmak,



- Bu kanun ile kendisine verilen diğer görevleri yapmak,
- Üniversitenin ve bağlı birimlerin öğretim kapasitesinin rasyonel bir şekilde kullanılmasında ve geliştirilmesinde, öğrencilere gerekli sosyal hizmetlerin sağlanmasında, gerektiği zaman güvenlik önlemlerinin alınmasında, eğitim-öğretim, bilimsel araştırma ve yayım faaliyetlerinin devlet kalkınma plan, ilke ve hedefleri doğrultusunda planlanıp yürütülmesinde, bilimsel ve idari gözetim ve denetimin yapılmasında ve bu görevlerin alt birimlere aktarılmasında, takip ve kontrol edilmesinde ve sonuçlarının alınmasında birinci derecede yetkili ve sorumludur.

## 2.2 Senato

### Kuruluş ve işleyişi :

Senato, rektörün başkanlığında, rektör yardımcıları, dekanlar ve her fakülteden fakülte kurullarınca üç yıl için seçilecek birer öğretim üyesi ile rektörlüğe bağlı enstitü ve yüksekokul müdürlerinden teşekkül eder.

Senato her eğitim-öğretim yılı başında ve sonunda olmak üzere yılda en az iki defa toplanır. Rektör gerekli gördüğü hallerde senatoyu toplantıya çağırır.

### Görevleri:

- Üniversitenin eğitim-öğretim, bilimsel araştırma ve yayım faaliyetlerinin esasları hakkında karar almak,
- Üniversitenin bütünü ilgilendiren kanun, yönetmelik taslaklarını hazırlamak veya görüş bildirmek,
- Rektörün onayından sonra Resmi Gazete' de yayımlanarak yürürlüğe girecek olan üniversite veya üniversitenin birimleri ile ilgili yönetmelikleri hazırlamak,
- Üniversitenin yıllık eğitim-öğretim programını ve takvimini inceleyerek karara bağlamak,



- Bir sınava bağlı olmayan fahri akademik unvanlar vermek ve fakülte kurullarının bu konudaki önerilerini karara bağlamak,
- Fakülte kurulları ile rektörlüğe bağlı enstitü, yüksekokul kurullarının kararlarına yapılacak itirazları inceleyerek karara bağlamak,
- Üniversite yönetim kuruluna üye seçmek,
- Bu kanunla kendisine verilen diğer görevleri yapmaktır.

### Senato Üyelerimiz : (Aralık 2016)

1	Rektör	Prof.Dr. Muzaffer ŞEKER
2	Rektör Yardımcısı	Prof.Dr. Mehmet Emin AYDIN
3	Rektör Yardımcısı	Prof.Dr. Tahir YÜKSEK
4	Rektör Yardımcısı	Prof.Dr. Önder KUTLU
5	Ahmet Keleşoğlu Eğitim Fakültesi Dekan V.	Prof.Dr. Mehmet KIRBIYIK
6	Ahmet Keleşoğlu Eğitim Fakültesi Temsilcisi	Prof.Dr. Oğuz DOĞAN
7	Ahmet Keleşoğlu İlahiyat Fakültesi Dekan V.	Prof.Dr. Ramazan ALTINTAŞ
8	Ahmet Keleşoğlu İlahiyat Fakültesi Temsilcisi	Prof.Dr. Muhittin OKUMUŞLAR
9	Diş Hekimliği Fakültesi Dekan V.	Prof.Dr. Yağmur ŞENER
10	Diş Hekimliği Fakültesi Temsilcisi	Doç.Dr. Bozkurt Kubilay IŞIK
11	Ereğli Eğitim Fakültesi Dekan V.	Prof.Dr. Mustafa PEHLİVAN
12	Ereğli Eğitim Fakültesi Temsilcisi	Prof.Dr. Mustafa PEHLİVAN
13	Ereğli Mühendislik ve Doğa Bil. Fak. Dek.	Prof.Dr. Mehmet AKGÜL
14	Ereğli Mühendislik ve Doğa Bil. Fak. Tem.	Prof.Dr. Mehmet AKGÜL
15	Fen Fakültesi Dekan V.	Prof.Dr. Mehmet Emin AYDIN
16	Fen Fakültesi Temsilcisi	Prof.Dr. Mehmet KARATAŞ
17	Güzel Sanatlar Fakültesi Dekan V.	Prof.Dr. Bilal KUŞPINAR
18	Güzel Sanatlar Fakültesi Temsilcisi	Doç.Dr. İsa ELİRİ
19	Havacılık ve Uzay Bilimleri Fak. Dekan V.	Prof.Dr. Ahmet AKDEMİR
20	Havacılık ve Uzay Bilimleri Fak. Temsilcisi	Yrd.Doç.Dr. Mehmet ULUTAŞ
21	Hukuk Fakültesi Dekan V.	Prof.Dr. Önder KUTLU
22	Hukuk Fakültesi Temsilcisi	Prof.Dr. Şaban TANIYICI
23	Meram Tıp Fakültesi Dekan V.	Prof.Dr. Celalettin VATANSEV
24	Meram Tıp Fakültesi Temsilcisi	Prof.Dr. Mehmet Metin BELVİRANLI
25	Mühendislik-Mimarlık Fakültesi Dekan V.	Prof.Dr. Adnan ÖZDEMİR
26	Mühendislik-Mimarlık Fak. Temsilcisi	Doç.Dr. Hidayet OĞUZ
27	Sağlık Bilimleri Fak. Dekan V.	Prof.Dr. Tahir YÜKSEK
28	Sağlık Bilimleri Fak. Temsilcisi	Yrd.Doç.Dr. Kübra KÜÇÜKSEN
29	Seydişehir Ahmet Cengiz Müh. Fak. Dek. V.	Prof.Dr. Hüseyin ARIKAN
30	Seydişehir Ahmet Cengiz Müh. Fak. Tem.	Prof.Dr. Selman TÜRKER
31	Sosyal ve Beşeri Bilimler Fak. Dekan V.	Prof.Dr. Abdulkadir BULUŞ
32	Sosyal ve Beşeri Bil. Fak. Temsilcisi	Prof.Dr. Bilal KUŞPINAR
33	Turizm Fakültesi Dekan V.	Prof.Dr. Raif PARLAKKAYA
34	Turizm Fakültesi Temsilcisi	Doç.Dr. Fatma ARSLAN
35	Adalet Meslek Yüksekokulu Müdürü	Doç.Dr. Nuran KOYUNCU
36	Ereğli Kemal Akman Meslek Yük. Müd.	Prof.Dr. Mehmet AKGÜL
37	Seydişehir Meslek Yüksekokul Müdürü	Doç.Dr. Hüseyin ARIKAN
38	Türk Müziği Devlet Konservatuarı Müdür V.	Prof.Dr. Bilal KUŞPINAR
39	Uygulamalı Bilimler Yüksekokulu Müdürü	Prof.Dr. Ahmet DİKEN
40	Yabancı Diller Yüksekokulu Müdürü	Prof.Dr. Fatih TEPEBAŞILI
41	Eğitim Bilimleri Enstitüsü Müdürü	Prof.Dr. Güngör KARAUĞUZ
42	Fen Bilimleri Enstitüsü Müdürü	Prof.Dr. Ahmet COŞKUN
43	Sağlık Bilimleri Enstitüsü Müdürü	Prof.Dr. Kismet Esra NURULLAHOĞLU ATALIK
44	Sosyal Bilimler Enstitüsü Müdürü	Prof.Dr. Muhittin UYSAL

## 2.3. Üniversite Yönetim Kurulu

### Kuruluş ve işleyişi :

Üniversite yönetim kurulu; rektörün başkanlığında dekanlardan, üniversiteye bağlı değişik öğretim birim ve alanlarını temsil edecek şekilde senatoca dört yıl için seçilecek üç profesörden oluşur.

Rektör gerektiğinde yönetim kurulunu toplantıya çağırır.

Rektör yardımcıları oy hakkı olmaksızın yönetim kurulu toplantılarına katılabilirler.

### Görevleri :

- Yükseköğretim üst kuruluşları ile senato kararlarının uygulanmasında, belirlenen plan ve programlar doğrultusunda rektöre yardım etmek,
- Faaliyet plan ve programlarının uygulanmasını sağlamak, üniversiteye bağlı birimlerin önerilerini dikkate alarak yatırım programını, bütçe tasarısı taslağını incelemek ve kendi önerileri ile birlikte rektörlüğe, vakıf üniversitelerinde ise mütevelli heyetine sunmak,
- Üniversite yönetimi ile ilgili rektörün getireceği konularda karar almak,
- Fakülte, enstitü ve yüksekokul yönetim kurullarının kararlarına yapılacak itirazları inceleyerek kesin karara bağlamak, bu kanun ile verilen diğer görevleri yapmaktır.

### Yönetim Kurulu Üyelerimiz : (Aralık 2016)

1	Rektör	Prof.Dr. Muzaffer ŞEKER
2	Ahmet Keleşoğlu Eğitim Fak. Dekan V.	Prof.Dr. Mehmet KIRBIYIK
3	Ahmet Keleşoğlu İlahiyat Fakültesi Dekan V.	Prof.Dr. Ramazan ALTINTAŞ
4	Diş Hekimliği Fakültesi Dekan V.	Prof.Dr. Yağmur ŞENER
5	Ereğli Eğitim Fakültesi Dekan V.	Prof.Dr. Mustafa PEHLIVAN
6	Ereğli Mühendislik ve Doğa Bil. Fak. Dek. V.	Prof.Dr. Mehmet AKGÜL
7	Fen Fakültesi Dekan V.	Prof.Dr. Mehmet Emin AYDIN
8	Güzel Sanatlar Fakültesi Dekan V.	Prof.Dr. Bilal KUŞPINAR
9	Havacılık ve Uzay Bilimleri Fak. Dekan V.	Prof.Dr. Ahmet AKDEMİR
10	Hukuk Fakültesi Dekan V.	Prof.Dr. Önder KUTLU
11	Meram Tıp Fakültesi Dekan V.	Prof.Dr. Celalettin VATANSEV
12	Mühendislik-Mimarlık Fak. Dek.V.	Prof.Dr. Adnan ÖZDEMİR
13	Sağlık Bilimleri Fak. Dekan V.	Prof.Dr. Tahir YÜKSEK
14	Seydişehir Ahmet Cengiz Müh. Fak. Dek. V.	Prof.Dr. Hüseyin ARIKAN
15	Sosyal ve Beşeri Bilimler Fak. Dekan V.	Prof.Dr. Abdulkadir BULUŞ
16	Turizm Fakültesi Dekan V.	Prof.Dr. Raif PARLAKKAYA
17	Senatoca Seçilen Üye	Prof.Dr. Tahir YÜKSEK
18	Senatoca Seçilen Üye	Prof.Dr. Önder KUTLU
19	Senatoca Seçilen Üye	Prof.Dr. Ahmet DİKEN





*Bize gözün gördüğü değil, gönlün gördüğü yürek gerek...  
Hz.Mevlana*





C

# İDAREYE İLİŞKİN BİLGİLER



# 1. Fiziksel Yapı

## 1.1. Eğitim Alanları

**Tablo 1 : Eğitim Alanları (Derslikler)**

Eğitim Alanı Kapasitesi (Adet)	0-50 (Kişi)	51-75 (Kişi)	76-100 (Kişi)	101-150 (Kişi)	151-250 (Kişi)	250 ve Üzeri (Kişi)
Anfi	---	---	2	17	6	1
Sınıf	150	142	6	---	---	---
Bilgisayar Laboratuvarı	19	8	---	---	---	---
Diğer Laboratuvar	44	13	---	---	---	---
<b>TOPLAM</b>	<b>213</b>	<b>163</b>	<b>8</b>	<b>17</b>	<b>6</b>	<b>1</b>



## 1.2. Sosyal Alanlar

**Tablo 2 : Sosyal Alanlar**

<b>Kantinler ve Kafeteryalar</b>	<b>Toplam</b>	<b>Birim</b>
Kantin Sayısı	16	Adet
Kantin Alanı Toplamı	5.792	m <sup>2</sup>
Kafeterya Sayısı	----	Adet
Kafeterya Alanı Toplamı	----	m <sup>2</sup>
<b>Misafirhaneler</b>		
Misafirhane Sayısı	1	Adet
Misafirhane Kapasitesi	40	Kişi
<b>Yemekhaneler</b>		
Öğrenci Yemekhane Sayısı	13	Adet
Öğrenci Yemekhane Alanı	4.400	m <sup>2</sup>
Öğrenci Yemekhane Kapasitesi	3.250	Kişi
Personel Yemekhane Sayısı	13	Adet
Personel Yemekhane Alanı	800	m <sup>2</sup>
Personel Yemekhane Kapasitesi	1.100	Kişi



**Tablo 3 : Sosyal Faaliyetler**

Bölümler	Sayısı (Adet)	Üye Sayısı (Kişi)
Öğrenci Kulüpleri	80	2.700

Üniversitemiz öğrencilerinin, toplumsal ve kültürel gelişmelerine yardım etmek, beden ve ruh sağlığını korumak ve onların araştırmacı ve yaratıcı niteliklere sahip kişiler olarak yetiştirebilmek için dinlenme ve boş zamanlarını değerlendirerek sosyal ihtiyaçlarını karşılamak amacıyla kurulan Öğrenci Topluluk sayısı 2016 yılında 80 adettir. Bu Topluluklar yıl boyunca akademik danışmanları gözetiminde çalışmalarını sürdürmektedir.





# ÖĞRENCİ TOPLULUKLARI

- EKOLOJİ VE ÇEVRE TOPLULUĞU
- GENÇ TEMA TOPLULUĞU
- COĞRAFYA TOPLULUĞU
- BİLGİSAYAR VE TEKNOLOJİ TOPLULUĞU(BİLTEK)
- İDEALİST EĞİTİMCİLER TOPLULUĞU

- ENGELSİZ YAŞAM TOPLULUĞU
- HALK OYUNLARI TOPLULUĞU
- TEMEL EĞİTİME DESTEK TOPLULUĞU
- GENÇ VE İDEALİST EĞİTİMCİLER TOPLULUĞU
- ZETA TOPLULUĞU

- 21. YY. TÜRK STRATEJİ VE DÜŞÜNCE TOPLULUĞU (TÜSED)
- ÜNİVERSİTE GELİŞİM TOPLULUĞU
- İNGİLİZCE TOPLULUĞU
- AİLE VE GENÇLİK DESTEK TOPLULUĞU
- PDR EMPATİ TOPLULUĞU

- FEN EĞİTİMCİLERİ TOPLULUĞU
- FORA TOPLULUĞU
- BİLGİ, ORGANİZASYON VE SOSYAL SORUMLULUK TOPLULUĞU
- TURİZM, GEZİ, TANITIM VE ORGANİZASYON TOPLULUĞU
- KİŞİSEL GELİŞİM TOPLULUĞU

- BİYOTEKNOLOJİ TOPLULUĞU
- NEU İNOVASYON TOPLULUĞU
- AKADEMİK KÜLTÜR TOPLULUĞU
- KONYA AKADEMİ TOPLULUĞU
- DAYANIŞMA, İLİM, KÜLTÜR VE KARDEŞLİK TOPLULUĞU

- İRFAN TOPLULUĞU
- TABİB-İ AYAN TOPLULUĞU
- ATASAGUN TOPLULUĞU
- FARAZA TOPLULUĞU
- GENÇ ATATÜRKÇÜLER TOPLULUĞU

- TÜRK TIP ÖĞRENCİLERİ BİRLİĞİ TOPLULUĞU (TURKMSIC)
- ESLEM TOPLULUĞU
- MERAM GENÇ YERYÜZÜ DOKTORLARI TOPLULUĞU
- BİLİMSEL ARAŞTIRMA TOPLULUĞU (METBAT)
- GENÇ YEŞİLAY TOPLULUĞU

- LOKMAN HEKİM TOPLULUĞU
- KENTE BAKIŞ TOPLULUĞU
- MEFKÜRECI ÖĞRENCİLER TOPLULUĞU
- EKSERJİ TOPLULUĞU
- KRİTİK VE ANALİTİK DÜŞÜNME TOPLULUĞU

- SAĞLIK, SOSYAL YAŞAM VE KARIYER TOPLULUĞU
- ANADOLU GELİŞİM TOPLULUĞU
- ENGELSİZ BİLİŞİM VE GİRİŞİMCİLİK TOPLULUĞU
- MAKİNE MÜHENDİSLİĞİ TOPLULUĞU
- TÜRKÇE TOPLULUĞU





- KÜRESEL İLİŞKİLER TOPLULUĞU
- SOSYOLOJİ TOPLULUĞU
- FELSEFE TOPLULUĞU
- GENÇ SİYASET TOPLULUĞU
- ETİK TOPLULUĞU

- AKADEMİK DÜŞÜNCE VE ARAŞTIRMA TOPLULUĞU(ADAT)
- GENÇ ÜNİKOP TOPLULUĞU
- GASTRONOMİ TOPLULUĞU
- GENÇ BANKACILAR VE FİNANŞÇILAR TOPLULUĞU
- HAYVANLARI KORUMA TOPLULUĞU

- GEZİ VE EDEBİYAT TOPLULUĞU
- GELENEKSEL TÜRK OKÇULARI TOPLULUĞU
- SOSYAL EĞİTİM VE SAYGI TOPLULUĞU
- DOĞA GÖZLEM VE FOTOĞRAFÇILIĞI TOPLULUĞU
- HİTABET SANATÇILARI TOPLULUĞU

- ERASMUS TOPLULUĞU
- FARKINDALIK ATÖLYESİ TOPLULUĞU
- DEVA TOPLULUĞU
- KARIYER VE DANIŞMANLIK TOPLULUĞU
- MEDYATİK LİDERLER TOPLULUĞU
- BELDE-İ MUHAYYERE TOPLULUĞU
- HAVACILIK VE MÜH.TOPLULUĞU

- KADEM GENÇLİK TOPLULUĞU
- YENİLER TOPLULUĞU
- ENDÜSTRİ MÜHENDİSLİĞİ TOPLULUĞU
- SOSYAL HİZMET VE ETKİLEŞİM TOPLULUĞU
- SAĞLIKLI BESLENME TOPLULUĞU
- GENÇ GÖNÜLLÜLER TOPLULUĞU
- HÜR GENÇ TOPLULUĞU

- KÜLTÜR AHLAK VE MEDENİYET TOPLULUĞU
- ULUSLARARASI ÖĞRENCİ TOPLULUĞU
- MİLLİ VE KÜLTÜREL DEĞERLERİ CANLANDIRMA TOPLULUĞU
- AĞAÇALTI FİKİR VE MEDENİYET TOPLULUĞU
- REKREASYON YÖNETİMİ TOPLULUĞU
- DOĞA AHLAK VE KÜLTÜR TOPLULUĞU



ÖĞRENCİ  
TOPLULUKLARI  
SAYISI

80

## 1.2.1. Toplantı – Konferans Salonları

**Tablo 4 : Toplantı – Konferans Salonları**

	0–50 (Kişi)	51–75 (Kişi)	76–100 (Kişi)	101–150 (Kişi)	151–250 (Kişi)	251–Üzeri (Kişi)
Toplantı Salonu	16	2	---	---	---	---
Konferans Salonu	1	---	---	2	6	2
<b>TOPLAM</b>	<b>17</b>	<b>2</b>	<b>1</b>	<b>2</b>	<b>6</b>	<b>2</b>



## 1.3. Hizmet Alanları

### 1.3.1. Akademik Personel Hizmet Alanları

**Tablo 5 : Akademik Personel Hizmet Alanları**

Hizmet Alanları	Sayısı (Adet)	Alanı (m <sup>2</sup> )	Kullanan Sayısı (Kişi)
Çalışma Odası	756	16.046	991

### 1.3.2. İdari Personel Hizmet Alanları

**Tablo 6 : İdari Personel Hizmet Alanları**

Hizmet Alanları	Sayısı (Adet)	Alanı (m <sup>2</sup> )	Kullanan Sayısı (Kişi)
Çalışma Odası	217	6.514	418



### 1.4. Ambarlar

**Tablo 7 : Ambarlar**

Hizmet Alanları	Sayısı (Adet)	Alanı (m <sup>2</sup> )
Ambar	30	2.880

## 1.5. Arşivler

**Tablo 8 : Arşivler**

Hizmet Alanları	Sayısı (Adet)	Alanı (m <sup>2</sup> )
Arşiv	28	1.159

## 1.6. Atölyeler

**Tablo 9 : Atölyeler**

Hizmet Alanları	Sayısı (Adet)	Alanı (m <sup>2</sup> )
Atölye	44	3.009





## 1.7. Hastane Alanları

**Tablo 10 : Hastane Alanları**

Birim	Sayı (Adet)	Alan (m <sup>2</sup> )
Acil Servis	2	2.810
Yoğun Bakım	13	1.100
Ameliyathane	23	2.680
Klinik	23	52.873
Laboratuvar	9	2.545
Eczane	1	104
Radyoloji Alanı	1	1.550
Nükleer Tıp Alanı	1	990
Sterilizasyon Alanı	1	220
Mutfak	1	1.278
Çamaşırhane	1	325
Diğer Bölümler		42.715
<b>Toplam Kapalı Alan</b>	<b>15 Blok</b>	<b>109.190,00</b>



## 2. Teşkilat Yapısı

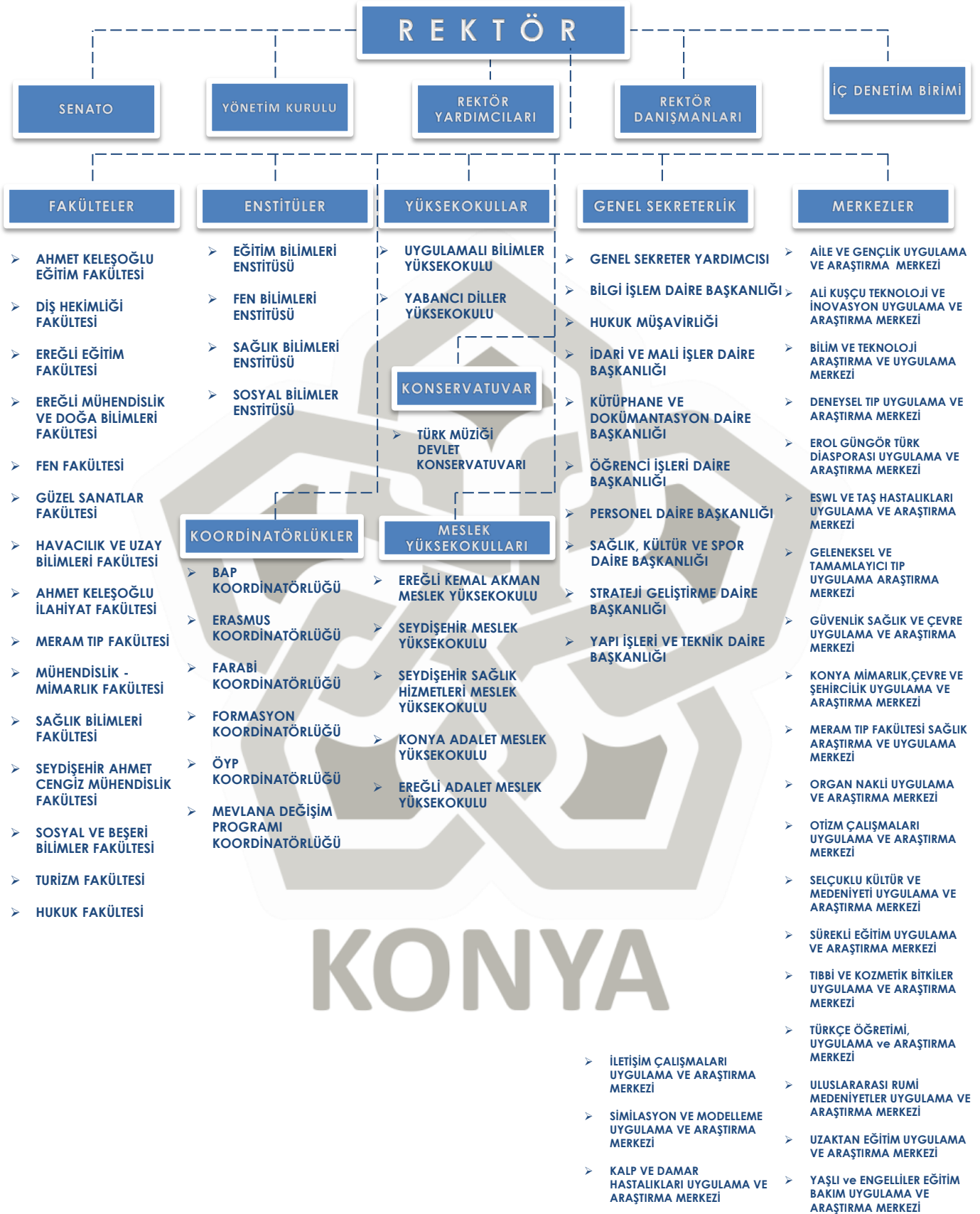

## 3. Bilgi ve Teknolojik Kaynaklar

### 3.1. Yazılımlar

LİSANS ADI	
1	Ubuntu 13.x Server ve Client işletim sistemi
2	Open Office yazılımı
3	Personel Otomasyonu
4	Öğrenci İşleri Otomasyonu
6	Open Stack bulut teknolojisi sunucu yazılımı
7	Elektronik Belge Yönetim Sistemi
8	Microsoft Windows İşletim Sistemleri
9	Microsoft Ofis Uygulamaları
10	Microsoft SQL Server Standart Edition
11	Oracle Database Standart Edition One
12	SolidWorks Edu Edition 200 Kullanıcılı Network Yazılım Lisansı
13	Enocta Uzaktan Eğitim Yazılımı
14	Trend Micro Antivirüs Yazılımı
15	Photoshop CC
16	Edius Pro
17	VMware 6.0



## 3.2. Bilgisayarlar

**Tablo 11 : Bilgisayarlar**

<b>Bilgisayarlar</b>	<b>Sayısı (Adet)</b>
Masaüstü Bilgisayar	5.020
Taşınabilir Bilgisayar	1.095
<b>TOPLAM</b>	<b>6.115</b>





### 3.3 Kütüphane Kaynakları

**Tablo 12 : Kütüphane Kaynakları**

	<b>Sayısı (Adet)</b>
Kitap	102.583
Basılı Periyodik Yayın	433
Elektronik Yayın Sayısı	2.166



### 3.4. Diğer Bilgi ve Teknolojik Kaynaklar

**Tablo 13 : Diğer Bilgi ve Teknolojik Kaynaklar**

Cinsi	İdari Amaçlı (Adet)	Eğitim Amaçlı (Adet)	Araştırma Amaçlı (Adet)
Projeksiyon	27	449	11
Slayt Makinesi	---	5	---
Tepegöz	3	5	---
Episkop	---	1	---
Barkot Okuyucu	110	5	---
Baskı Makinesi	5	5	---
Fotokopi Makinesi	62	25	---
Faks	21	2	28
Fotoğraf Makinesi	22	50	36
Kameralar	616	131	---
Televizyonlar	394	75	---
Tarayıcılar	66	19	---
Müzik Setleri	2	29	---
Mikroskoplar	---	236	70
DVD'ler	3	1	---
Yazıcılar	811	290	42
Yangın Söndürme Cih.	519	28	---
Klima	499	23	5
Telefon Sayısı (Sant.)	2.619	53	---
Telefon Sayısı (Müstakil)	249	---	---



## 4. İnsan Kaynakları

### 4.1. Akademik Personel Sayıları

**Tablo 14 : Akademik Personel Sayıları (Aralık 2016)**

Kadrolar	Kadroların Doluluk Miktarına Göre		
	Dolu	Boş	Toplam
Profesör	237	117	354
Doçent	177	65	242
Yrd. Doçent	397	137	534
Öğretim Görevlisi	110	58	168
Okutman	26	31	57
Çevirici	--	1	1
Eğitim- Öğretim Plan.	--	1	1
Araştırma Görevlisi	619	138	757
Uzman	34	15	49
<b>TOPLAM</b>	<b>1.600</b>	<b>563</b>	<b>2.163</b>



**AKADEMİK PERSONEL SAYIMIZ**

**1.600**

## 4.2. Yabancı Uyruklu Akademik Personel Sayıları

**Tablo 15 : Yabancı Uyruklu Öğretim Elemanları (Aralık 2016)**

ÜN VAN	GEL Dİ Ğ İ Ü L K E	Ç A L I Ş T I Ğ I B İ R İ M	K İ Ş İ S A Y I S I
<b>PROFESÖR</b>	İsveç Krallığı	Mühendislik ve Mimarlık Fakültesi	<b>1</b>
<b>DOÇENT</b>	Pakistan İslam Cumhuriyeti	Fen Fakültesi	<b>1</b>
	Türkmenistan	Ahmet Keleşoğlu Eğitim Fakültesi	<b>1</b>
<b>YARDIMCI DOÇENT</b>	Amerika Birleşik Devletleri	Ahmet Keleşoğlu İlahiyat Fakültesi	<b>1</b>
		Sosyal ve Beşeri Bilimler Fakültesi	<b>1</b>
	Çin Halk Cumhuriyeti	Sağlık Bilimleri Fakültesi	<b>1</b>
	İran İslam Cumhuriyeti	Mühendislik ve Mimarlık Fakültesi	<b>1</b>
	Mısır Arap Cumhuriyeti	Havacılık ve Uzay Bilimleri Fakültesi	<b>1</b>
<b>ÖĞRETİM GÖREVLİSİ</b>	Hindistan Cumhuriyeti	Sosyal ve Beşeri Bilimler Fakültesi	<b>1</b>
	Irak Cumhuriyeti	Mühendislik ve Mimarlık Fakültesi	<b>1</b>
		Sağlık Bilimleri Fakültesi	<b>1</b>
	Mısır Arap Cumhuriyeti	Güzel Sanatlar Fakültesi	<b>1</b>
		Ahmet Keleşoğlu İlahiyat Fakültesi	<b>2</b>
	Suriye Arap Cumhuriyeti	Güzel Sanatlar Fakültesi	<b>1</b>
		Ahmet Keleşoğlu İlahiyat Fakültesi	<b>3</b>
		Yabancı Diller Yüksekokulu	<b>1</b>
	Ürdün Haşimi Krallığı	Ahmet Keleşoğlu İlahiyat Fakültesi	<b>2</b>
<b>TOPLAM</b>			<b>21</b>



### 4.3. Diğer Üniversitelerde Görevlendirilen Akademik Personeller (2547 Sayılı Kanun'un 35. Maddesine Göre)

**Tablo 16 : Görevlendirilen Akademik Personeller**

UNVAN	BAĞLI OLDUĞU BİRİM	GÖREVLENDİRİLDİĞİ ÜNİVERSİTE	KİŞİ SAYISI
Profesör	Ahmet Keleşoğlu Eğitim Fakültesi	Akdeniz Üniversitesi	1
		İstanbul Sabahattin Zaim Üniversitesi	1
	Fen Fakültesi	Düzce Üniversitesi	1
	Ahmet Keleşoğlu İlahiyat Fakültesi	Aksaray Üniversitesi	1
		Karamanoğlu Mehmetbey Üniversitesi	1
	Meram Tıp Fakültesi	KTO Karatay Üniversitesi	1
		Muğla Sıtkı Koçman Üniversitesi	1
		Selçuk Üniversitesi	1
		University of Minnesota	1
	Sosyal Ve Beşeri Bilimler Fakültesi	Uşak Üniversitesi	1
Aksaray Üniversitesi		1	
Fatih Sultan Mehmet Vakıf Üniversitesi		1	
Gazi Üniversitesi		1	
Doçent	Ahmet Keleşoğlu Eğitim Fakültesi	Carnegie Mellon University	1
		İstanbul Sabahattin Zaim Üniversitesi	1
		University of Georgia	1
	Güzel Sanatlar Fakültesi	Selçuk Üniversitesi	2
		Atatürk Üniversitesi	1
	Meram Tıp Fakültesi	Gülhane Askeri Tıp Akademisi	1
		Harvard University	1
		İstanbul Medipol Üniversitesi	1
		Ohio Cleveland Clinic	1
	Mühendislik Ve Mimarlık Fakültesi	Selçuk Üniversitesi	1
	Sosyal Ve Beşeri Bilimler Fakültesi	Ankara Üniversitesi	1
		Karamanoğlu Mehmetbey Üniversitesi	1
		Konya Gıda Ve Tarım Üniversitesi	1
Türk Müziği Devlet Konservatuvarı	İhsan Doğramacı Bilkent Üniversitesi	1	
Uygulamalı Bilimler Yüksekokulu	KTO Karatay Üniversitesi	1	
Yardımcı Doçent	Ahmet Keleşoğlu Eğitim Fakültesi	Hoca Ahmet Yesevi Uluslararası Türk-Kazak Üniversitesi	1
	Diş Hekimliği Fakültesi	University Hospital Zurich	1
	Ereğli Kemal Akman Meslek Yüksekokulu	Hoca Ahmet Yesevi Uluslararası Türk-Kazak Üniversitesi	1
	Ereğli Mühendislik Ve Doğa Bilimleri Fakültesi	Düzce Üniversitesi	1
	Güzel Sanatlar Fakültesi	Selçuk Üniversitesi	2
	Hukuk Fakültesi	Afyon Kocatepe Üniversitesi	1
	Ahmet Keleşoğlu İlahiyat Fakültesi	KTO Karatay Üniversitesi	1
	Meram Tıp Fakültesi	University of Hamburg	1
	Mühendislik Ve Mimarlık Fakültesi	KTO Karatay Üniversitesi	2
		Selçuk Üniversitesi	3
	Sağlık Bilimleri Fakültesi	Hoca Ahmet Yesevi Uluslararası Türk-Kazak Üniversitesi	1
	Seydişehir Ahmet Cengiz Mühendislik Fakültesi	Selçuk Üniversitesi	1
Karamanoğlu Mehmetbey Üniversitesi		1	
Sosyal Ve Beşeri Bilimler Fakültesi	Selçuk Üniversitesi	1	
	Selçuk Üniversitesi	1	
Öğretim Görevlisi	Ahmet Keleşoğlu Eğitim Fakültesi	Selçuk Üniversitesi	2
	Ereğli Kemal Akman Meslek Yüksekokulu	İstanbul Yıldız Teknik Üniversitesi	1
	Fen Fakültesi	Selçuk Üniversitesi	1
Okutman	Ereğli Adalet Meslek Yüksekokulu	Aksaray Üniversitesi	1
	Havacılık Ve Uzun Bilimleri Fakültesi	Orta Doğu Teknik Üniversitesi	1
Araştırma Görevlisi	Meram Tıp Fakültesi	Gazi Üniversitesi	1
		Harvard University	1
		İstanbul Üniversitesi	1
	Sağlık Bilimleri Fakültesi	Gazi Üniversitesi	1
		Ankara Yıldırım Beyazıt Üniversitesi	1
	Sosyal Bilimler Enstitüsü	Kafkas Üniversitesi	1
	Sosyal Ve Beşeri Bilimler Fakültesi	Orta Doğu Teknik Üniversitesi	2
	Turizm Fakültesi	University of Limerick	1
<b>Genel Toplam</b>			<b>62</b>

\* 2547 Sayılı Kanun'un 35., 39., 40. maddeleri uyarınca bir ay ve üzeri süre ile görevli personel sayısıdır.

## 4.4. Başka Üniversitelerden Üniversitemizde Görevlendirilen Akademik Personeller

**Tablo 17 : Üniversitemizde Görevlendirilen Akademik Personeller**

UNVAN	ÇALIŞTIĞI BİRİM	GELDİĞİ ÜNİVERSİTE	KİŞİ SAYISI
<b>Profesör</b>	Diş Hekimliği Fakültesi	Selçuk Üniversitesi	1
	Eğitim Bilimleri Enstitüsü	KTO Karatay Üniversitesi	1
	Meram Tıp Fakültesi	KTO Karatay Üniversitesi	1
	Sağlık Bilimleri Fakültesi	Konya Gıda ve Tarım Üniversitesi	1
		KTO Karatay Üniversitesi	1
	Sosyal Bilimler Enstitüsü	KTO Karatay Üniversitesi	1
<b>Yardımcı Doçent</b>	Ahmet Keleşoğlu Eğitim Fakültesi	Hakkari Üniversitesi	1
<b>Öğretim Görevlisi</b>	Ahmet Keleşoğlu Eğitim Fakültesi	Selçuk Üniversitesi	1
	Meram Tıp Fakültesi	KTO Karatay Üniversitesi	1
	Meram Tıp Fakültesi	Harran Üniversitesi	1
	Sağlık Bilimleri Fakültesi	Selçuk Üniversitesi	1
<b>TOPLAM</b>			<b>11</b>

## 4.5. Akademik Personelin Yaş İtibariyle Dağılımı

**Tablo 18 : Akademik Personelin Yaş İtibariyle Dağılımı**

	21- 25 (Yaş)	26- 30 (Yaş)	31- 35 (Yaş)	36- 40 (Yaş)	41- 50 (Yaş)	51- Üzeri (Yaş)
Kişi Sayısı	54	396	286	283	323	258
<b>YÜZDE</b>	<b>3,38</b>	<b>27,75</b>	<b>17,88</b>	<b>17,69</b>	<b>20,18</b>	<b>16,12</b>

## 4.6. İdari Personel

**Tablo 19 : İdari Personel Sayıları (Aralık 2016)**

	Dolu	Boş	Toplam
Genel İdari Hizmetler Sınıfı	300	183	483
Sağlık Hizmetleri Sınıfı	717	272	989
Teknik Hizmetler Sınıfı	63	43	106
Avukatlık Hizmetleri Sınıfı	1	3	4
Din Hizmetleri Sınıfı	2	--	2
Yardımcı Hizmetler Sınıfı	69	75	144
<b>Toplam</b>	<b>1.152</b>	<b>576</b>	<b>1.728</b>



**İDARİ PERSONEL  
SAYIMIZ**

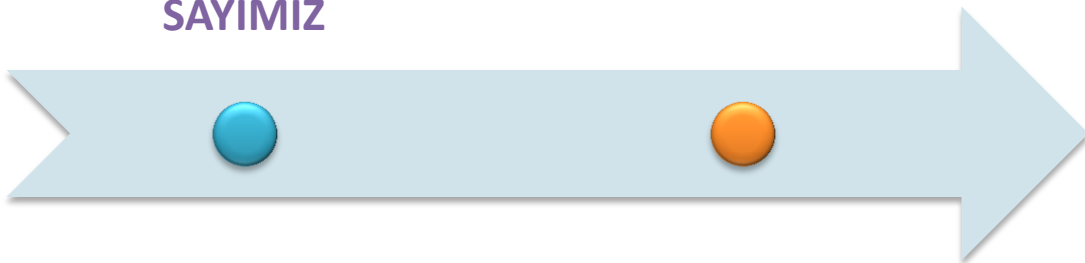

**1.152**

## 4.7. İdari Personelin Eğitim Durumu ve Dağılımı

**Tablo 20 : İdari Personelin Eğitim Durumu ve Dağılımı**

	İlköğretim	Lise	Ön Lisans	Lisans	Yüksek Lisans ve Doktora
Kişi Sayısı	50	241	280	477	104
<b>YÜZDE</b>	<b>4,34</b>	<b>20,92</b>	<b>24,31</b>	<b>41,41</b>	<b>9,02</b>

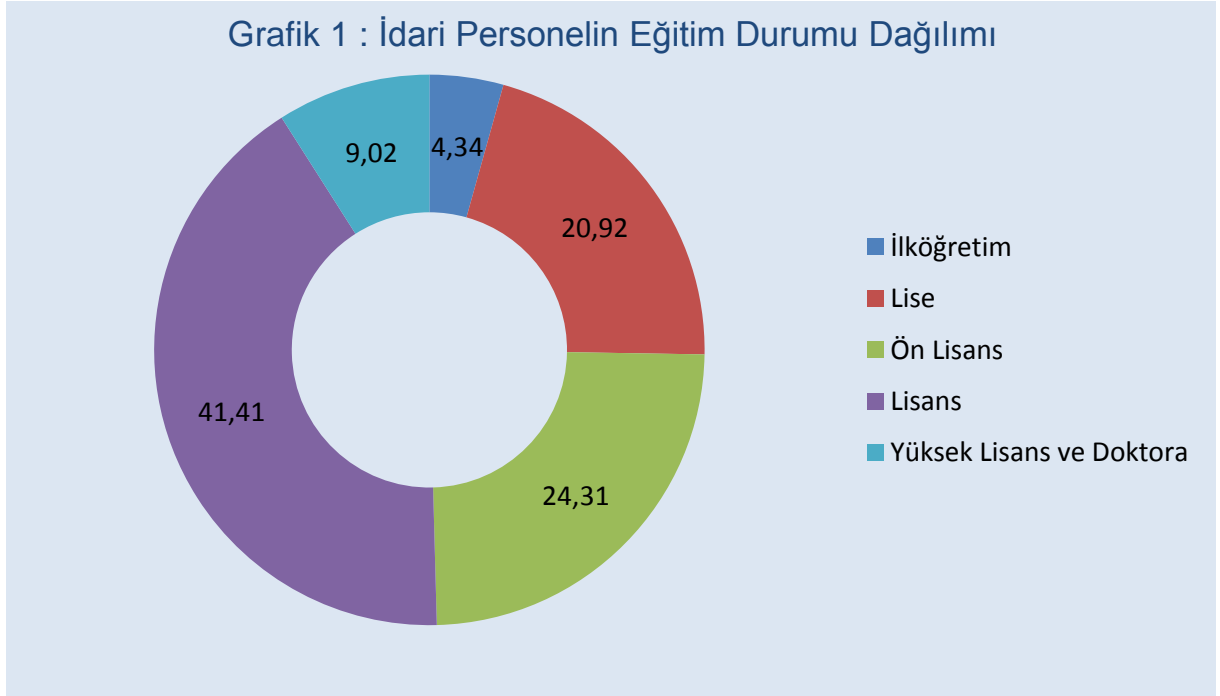



## 4.8. İdari Personelin Hizmet Süreleri ve Dağılımı

**Tablo 21 : İdari Personelin Hizmet Süreleri ve Dağılımı**

	1 – 3 (Yıl)	4 – 6 (Yıl)	7 – 10 (Yıl)	11 – 15 (Yıl)	16 - 20 (Yıl)	21 – Üzeri (Yıl)
Kişi Sayısı	86	292	206	164	158	246
<b>YÜZDE</b>	<b>7,47</b>	<b>25,35</b>	<b>17,88</b>	<b>14,24</b>	<b>13,72</b>	<b>21,34</b>

**Grafik 2 : İdari Personelin Hizmet Süreleri Dağılımı**

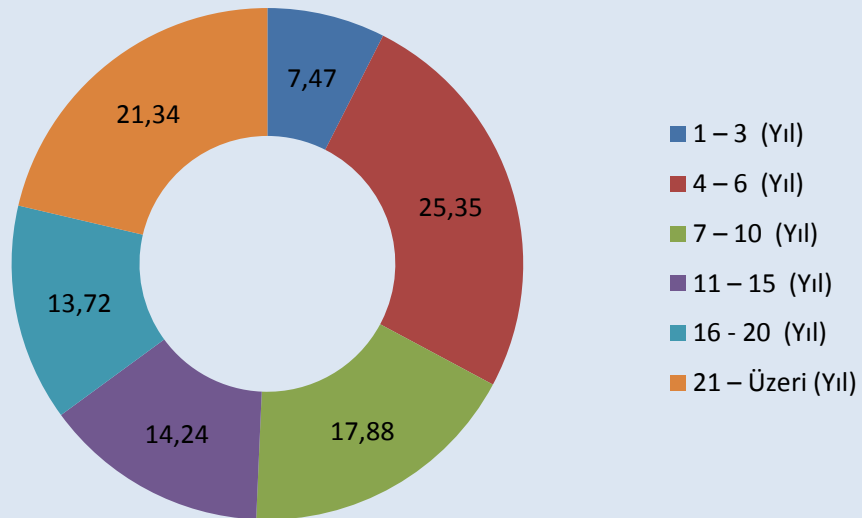

## 4.9. İdari Personelin Yaş İtibariyle Dağılımı

**Tablo 22 : İdari Personelin Yaş İtibariyle Dağılımı**

	21- 25 (Yaş)	26- 30 (Yaş)	31- 35 (Yaş)	36- 40 (Yaş)	41- 45 (Yaş)	51- Üzeri (Yaş)
Kişi Sayısı	56	211	206	275	274	130
<b>YÜZDE</b>	<b>4,86</b>	<b>18,32</b>	<b>17,88</b>	<b>23,87</b>	<b>23,78</b>	<b>11,29</b>

**Grafik 3 : İdari Personelin Yaş İtibariyle Dağılımı**

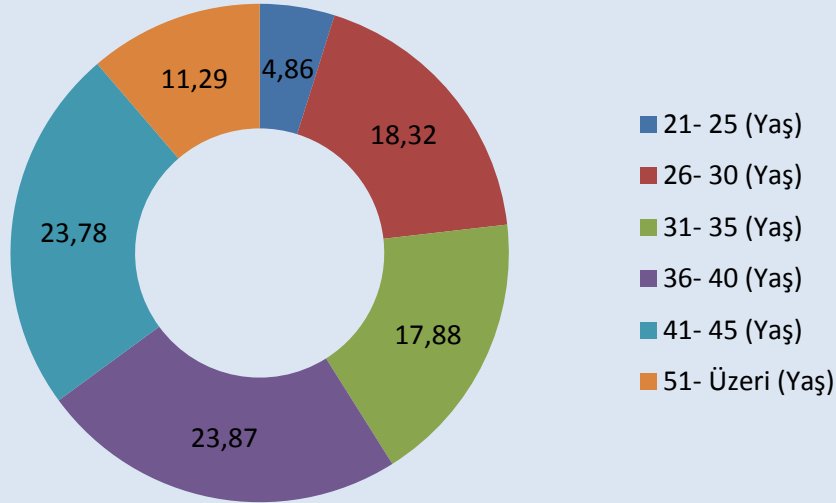

## 4.10. 657 S.K. 4/B'li Sözleşmeli Personel Kadroları

**Tablo 23 : 657 S.K. 4/B'li Sözleşmeli Personel Kadroları**

	Dolu	Boş
Büro Personeli	90	30

## 4.11. 657 S.K. 4/B'li Sözleşmeli Personel Hizmet Süreleri

**Tablo 24 : 657 S.K. 4/B'li Sözleşmeli Personel Hizmet Süresi**

	1 – 3 (Yıl)	4 – 6 (Yıl)	7 – 10 (Yıl)	11 – 15 (Yıl)	16 – 20 (Yıl)
Kişi Sayısı	90	--	--	--	--
<b>YÜZDE</b>	<b>100</b>	--	--	--	--

## 4.12. 657 S.K. 4/B'li Sözleşmeli Personel Yaş İtibariyle Dağılımı

**Tablo 25 : 657 S.K. 4/B'li Sözleşmeli Personel Yaş İtibariyle Dağılımı**

	21- 25 (Yaş)	26- 30 (Yaş)	31- 35 (Yaş)	36 - 40 (Yaş)	41- 45 (Yaş)	51 ve Üzeri (Yaş)
Kişi Sayısı	46	30	6	7	1	--
<b>YÜZDE</b>	<b>51,11</b>	<b>33,33</b>	<b>6,67</b>	<b>7,78</b>	<b>1.11</b>	--

*Geleceğe  
yatırım  
yapan  
üniversite...*





# Öğrenci Sayılarımız

## Fakülteler :



1.Öğretim :18.066

2.Öğretim :3.885

Toplam : 21.951



## Enstitüler :



Tezli:5.304

Tezsiz:1.410

Doktora:705

Toplam : 7.419



# Yüksekokullar:

1.Öğretim :428

2.Öğretim :327

Toplam : 755



# Meslek Yüksekokulu:

1.Öğretim :3.655

2.Öğretim :844

Toplam : 4.499

## 5. Sunulan Hizmetler

### 5.1. Eğitim Hizmetleri

#### 5.1.1. Öğrenci Sayıları



**Tablo 26 : Öğrenci Sayıları (Aralık 2016)**

BİRİMLER	ÖRGÜN				II. ÖĞRETİM			TOPLAM
	ÖNLİSANS	LİSANS	YÜKSEK LİSANS	DOKTORA	ÖNLİSANS	LİSANS	YÜKSEK LİSANS	
Meram Tıp Fakültesi	--	1.543	--	--	--	--	--	<b>1.543</b>
Diş Hekimliği Fakültesi	--	301	--	--	--	--	--	<b>301</b>
Mühendislik ve Mimarlık Fakültesi	--	2.630	--	--	--	--	--	<b>2.630</b>
Sosyal ve Beşeri Bilimler Fakültesi	--	2.300	--	--	--	1.048	--	<b>3.348</b>
Havacılık ve Uzay Bilimleri Fakültesi	--	356	--	--	--	177	--	<b>533</b>
Fen Fakültesi	--	451	--	--	--	--	--	<b>451</b>
Turizm Fakültesi	--	740	--	--	--	357	--	<b>1.097</b>
Ahmet Keleşoğlu İlahiyat Fakültesi	--	1.660	--	--	--	1.004	--	<b>2.664</b>
Ahmet Keleşoğlu Eğitim Fakültesi	--	6.143	--	--	--	1.020	--	<b>7.163</b>
Sağlık Bilimleri Fakültesi	--	1.020	--	--	--	--	--	<b>1.020</b>
Güzel Sanatlar Fakültesi	--	49	--	--	--	--	--	<b>49</b>
Seydişehir Ahmet Cengiz Mühendislik Fakültesi	--	392	--	--	--	279	--	<b>671</b>
Ereğli Eğitim Fakültesi	--	481	--	--	--	--	--	<b>481</b>
<b>Fakülteler Toplamı</b>	--	<b>18.066</b>	--	--	--	<b>3.885</b>	--	<b>21.951</b>
Eğitim Bilimleri Enstitüsü	--	--	1.892	171	--	--	561	<b>2.624</b>
Sosyal Bilimler Enstitüsü	--	--	2.367	440	--	--	708	<b>3.515</b>
Sağlık Bilimleri Enstitüsü	--	--	245	65	--	--	10	<b>320</b>
Fen Bilimleri Enstitüsü	--	--	800	29	--	--	131	<b>960</b>
<b>Enstitü Toplamı</b>	--	--	<b>5.304</b>	<b>705</b>	--	--	<b>1.410</b>	<b>7.419</b>
Uygulamalı Bilimler Y.O.	--	428	--	--	--	327	--	<b>755</b>
<b>Yüksekokul Toplamı</b>	--	<b>428</b>	--	--	--	<b>327</b>	--	<b>755</b>
Seydişehir Meslek Yüksekokulu	1.813	--	--	--	538	--	--	2.351
Ereğli Kemal Akman Meslek Yüksekokulu	1.724	--	--	--	306	--	--	2.030
Adalet Meslek Yüksekokulu	118	--	--	--	--	--	--	118
<b>Meslek Y.O. Toplamı</b>	<b>3.655</b>	--	--	--	<b>844</b>	--	--	<b>4.499</b>
<b>GENEL TOPLAM</b>	<b>3.655</b>	<b>18.494</b>	<b>5.304</b>	<b>705</b>	<b>844</b>	<b>4.212</b>	<b>1.410</b>	<b>34.624</b>

TOPLAM ÖĞRENCİ SAYIMIZ

34.624



Tablo 27 : Yabancı Uyruklu Öğrenciler

BİRİMLER	TÜRK CUMHURİYETLERİ VE AKRABA TOPLULUKLARI								DİĞER								TOPLAM
	KAMU İDARELERİNDEN GELEN				DİĞER				İKİLİ ANLAŞMALAR ÇERÇEVESİNDE GELEN				DİĞER				
	Ö.L	L.	Y.L	D.	Ö.L	L.	Y.L	D.	Ö.L	L.	Y.L	D.	Ö.L	L.	Y.L	D.	
Ahmet Keleşoğlu Eğitim Fakültesi	--	--	--	--	--	88	--	--	--	3	--	--	--	44	--	--	135
Ahmet Keleşoğlu İlahiyat Fakültesi	--	3	--	--	--	70	--	--	--	85	--	--	--	69	--	--	227
Ereğli Eğitim Fakültesi	--	--	--	--	--	1	--	--	--	--	--	--	--	--	--	--	1
Diş Hekimliği Fakültesi	--	--	--	--	--	--	--	--	--	--	--	--	--	10	--	--	10
Fen Fakültesi	--	--	--	--	--	6	--	--	--	--	--	--	--	10	--	--	16
Güzel Sanatlar Fakültesi	--	--	--	--	--	--	--	--	--	--	--	--	--	--	--	--	0
Havacılık Ve Uzay Bilimleri Fakültesi	--	--	--	--	--	1	--	--	--	--	--	--	--	5	--	--	6
Meram Tıp Fakültesi	--	5	--	--	--	11	--	--	--	18	--	--	--	28	--	--	62
Mühendislik Ve Mimarlık Fakültesi	--	--	--	--	--	6	--	--	--	22	--	--	--	18	--	--	46
Sağlık Bilimleri Fakültesi	--	--	--	--	--	11	--	--	--	13	--	--	--	11	--	--	35
Seydişehir A. Cengiz Müh. Fakültesi	--	--	--	--	--	4	--	--	--	--	--	--	--	4	--	--	8
Sosyal Ve Beşeri Bilimler Fakültesi	--	2	--	--	--	47	--	--	--	38	--	--	--	27	--	--	114
Turizm Fakültesi	--	--	--	--	--	10	--	--	--	8	--	--	--	6	--	--	24
Uygulamalı Bilimler Yüksekokulu	--	--	--	--	--	4	--	--	--	5	--	--	--	2	--	--	11
Ereğli Kemal Akman Meslek Yüksekokulu	--	--	--	--	--	--	--	--	--	--	--	--	1	--	--	--	1
Seydişehir Meslek Yüksekokulu	--	--	--	--	--	--	--	--	--	--	--	--	--	--	--	--	0
Eğitim Bilimleri Enstitüsü	--	--	--	--	--	8	--	--	--	5	1	--	--	3	1	--	18
Fen Bilimleri Enstitüsü	--	--	--	--	--	--	--	--	--	--	--	--	--	--	--	--	0
Sağlık Bilimleri Enstitüsü	--	--	--	--	--	--	--	--	--	10	--	--	--	--	--	1	11
Sosyal Bilimler Enstitüsü	--	--	--	--	--	74	11	--	--	78	45	--	--	66	18	--	292
<b>Genel Toplam</b>	<b>0</b>	<b>10</b>	<b>0</b>	<b>0</b>	<b>0</b>	<b>259</b>	<b>82</b>	<b>11</b>	<b>0</b>	<b>192</b>	<b>93</b>	<b>46</b>	<b>1</b>	<b>234</b>	<b>69</b>	<b>20</b>	<b>1.017</b>





## 5.1.2. Yabancı Dil Hazırlık Sınıfı Öğrenci Sayıları

**Tablo 28 : Yabancı Dil Hazırlık Sınıfı Öğrenci Sayıları**

Birimin Adı	I. Öğretim	II. Öğretim	Toplamı	Yüzde*
Mühendislik ve Mimarlık Fakültesi	109	--	109	%4
Sosyal ve Beşeri Bilimler Fakültesi	100	9	109	%3,25
Havacılık ve Uzay Bilimleri Fakültesi	118	66	184	%34,50
Turizm Fakültesi	20	9	29	%2,64
Ahmet Keleşoğlu İlahiyat Fakültesi	412	218	630	%23,60
Ahmet Keleşoğlu Eğitim Fakültesi	61	5	66	%0,92
<b>TOPLAM</b>			<b>1.127</b>	<b>%3,25</b>

\*Yabancı dil eğitimi gören öğrenci sayısının, bu fakültelerdeki toplam öğrenci sayısına oranı  
(Yabancı dil eğitimi gören öğrenci sayısı/Toplam öğrenci sayısı\*100)



### 5.1.3. Öğrenci Kontenjanları

**Tablo 29 : Öğrenci Kontenjanları ve Doluluk Oranları**

FAKÜLTE	YGS KONTENJAN			YGS SONUCU YERLEŞTİRİLEN	BOŞ KALAN	DOLULUK ORANI
	Genel Kont.	Ok. Birincisi Kont.	Toplam Kont.			
Ahmet Keleşoğlu Eğitim Fakültesi	1.300	39	1.339	1339	0	100
Diş Hekimliği Fakültesi	71	2	73	73	0	100
Ereğli Eğitim Fakültesi	120	3	123	123	0	100
Ahmet Keleşoğlu İlahiyat Fakültesi	380	10	390	390	0	100
Meram Tıp Fakültesi	230	6	236	236	0	100
Fen Fakültesi	180	5	185	133	52	72
Güzel Sanatlar Fakültesi	50	0	50	49	1	98
Havacılık ve Uzay Bilimleri Fakültesi	150	6	156	156	0	100
Mühendislik ve Mimarlık Fakültesi	700	26	726	642	84	88
Sağlık Bilimleri Fakültesi	340	11	351	351	0	100
Seydişehir Ahmet Cengiz Mühendislik Fakültesi	120	4	124	124	0	100
Sosyal ve Beşeri Bilimler Fakültesi	855	29	884	884	0	100
Turizm Fakültesi	360	11	371	371	0	100
<b>Fakülte Doluluk Oranı</b>	<b>4.856</b>	<b>152</b>	<b>5.008</b>	<b>4.871</b>	<b>137</b>	<b>97</b>
Uygulamalı Bilimler Yüksekokulu	340	12	352	352	0	100
<b>Yüksekokul Doluluk Oranı</b>	<b>340</b>	<b>12</b>	<b>352</b>	<b>352</b>	<b>0</b>	<b>100</b>
Adalet Meslek Yüksekokulu	45	1	46	46	0	100
Ereğli Kemal Akman Meslek Yüksekokulu	485	10	495	425	70	86
Seydişehir Meslek Yüksekokulu	810	16	826	691	135	84
<b>Meslek Yüksek Okulu Doluluk Oranı</b>	<b>1.340</b>	<b>27</b>	<b>1.367</b>	<b>1.162</b>	<b>205</b>	<b>85</b>
<b>TOPLAM DOLULUK ORANI</b>	<b>6.536</b>	<b>191</b>	<b>6.727</b>	<b>6.385</b>	<b>342</b>	<b>95</b>

ÖĞRENCİ DOLULUK  
ORANIMIZ

% 95

## 5.1.4 Yüksek Lisans ve Doktora Programları

**Tablo 30 : Öğrencilerin Yüksek Lisans ve Doktora Programlarına Dağılımı**

BİRİM ADI	PROGRAM	YÜKSEK LİSANS YAPAN SAYISI		DOKTORA YAPAN SAYISI	TOPLAM
		TEZLİ	TEZSİZ		
Eğitim Bilimleri Enstitüsü	Bilgisayar ve Öğretim Teknolojileri Eğitimi	86	-	-	86
	Eğitim Bilimleri Anabilim Dalı	300	271	41	612
	Eğitim Programları ve Öğretim	-	-	11	11
	Güzel Sanatlar Eğitimi Anabilim Dalı	189	-	43	232
	İlköğretim Anabilim Dalı	553	164	35	752
	İlköğretim Din Kült. ve Ahlak Bilgisi Eğitimi	44	-	3	47
	Ortaöğretim Fen ve Matematik Alanları Eğitimi	221	10	-	231
	Ortaöğretim Sosyal Alanlar Eğitimi	172	18	12	202
	Özel Eğitim Anabilim Dalı	100	71	13	184
	Türkçe Eğitimi Anabilim Dalı	99	-	8	107
Fen Bilimleri Enstitüsü	Yabancı Diller Eğitimi Anabilim Dalı	120	16	4	140
	Çevre Mühendisliği	59	-	4	63
	Elektrik-Elektronik Mühendisliği	52	-	-	52
	Endüstri Mühendisliği	86	-	-	86
	Enerji Sistemleri Mühendisliği	66	-	-	66
	Gıda Mühendisliği	57	-	4	61
	Harita Mühendisliği	58	130	1	189
	İstatistik	5	-	-	5
	Kimya	57	-	10	67
	Makine Mühendisliği	143	-	10	153
Sağlık Bilimleri Enstitüsü	Matematik	71	-	-	71
	Mimarlık	39	-	-	39
	Moleküler Biyoloji ve Genetik	40	-	-	40
	Nanobilim ve Nanomühendislik	23	-	-	23
	Şehir ve Bölge Planlama	38	-	-	38
	Anatomi	13	-	8	21
	Biyofizik	4	-	4	8
	Fizyoloji	15	-	8	23
	Halk Sağlığı	27	-	2	29
	Hemşirelik	63	-	6	69
Sosyal Bilimler Enstitüsü	Hemşirelikte Yönetim	-	4	-	4
	Histoloji ve Embriyoloji	7	-	3	10
	Pedodonti	-	-	10	10
	Protetik Diş Tedavisi	-	-	4	4
	Sağlık Yönetimi	44	4	-	48
	Tıbbi Biyokimya	17	-	5	22
	Tıbbi Biyoloji	9	-	9	18
	Tıbbi Farmakoloji	26	-	3	29
	Tıbbi Genetik	8	-	1	9
	Tıbbi Mikrobiyoloji	8	-	2	10
Genel Toplam	Bankacılık ve Finans	-	59	-	59
	Felsefe	75	-	-	75
	Felsefe ve Din Bilimleri	498	58	91	647
	Gastronomi ve Mutfak Sanatları	10	-	-	10
	Halkla İlişkiler ve Reklamcılık	-	34	-	34
	İktisat	80	-	16	96
	İnovasyon Ekonomisi ve Büyüme	-	82	-	82
	İslam Tarihi ve Sanatları	204	-	43	247
	İşletme	98	275	15	388
	Rekreasyon Yönetimi	30	-	-	30
	Resim	30	-	-	30
	Sanat Tarihi	22	-	-	22
	Siyaset Bilimi ve Kamu Yönetimi	105	176	19	300
	Sosyoloji	93	-	-	93
	Tarih	90	19	8	117
	Temel İslam Bilimleri	854	-	212	1066
	Turizm İşletmeciliği	54	-	25	79
	Türk Dili ve Edebiyatı	76	-	8	84
	Uluslararası İlişkiler	39	-	-	39
	<b>Genel Toplam</b>		<b>5.277</b>	<b>1.391</b>	<b>701</b>

**Tablo 31 : Öğrenci Sayısı / Akademik Personel Sayısı**

Akademik Personel Başına Düşen Öğrenci Sayısı	21,64
Öğretim Üyesi Başına Düşen Öğrenci Sayısı	42,69
Öğretim Üyesi Dışındaki Akademik Personel Başına Düşen Öğrenci Sayısı	43,88





## 5.2. Sağlık Hizmetleri

**Tablo 32 : Sağlık Hizmetleri**

	Yatak Sayısı	Hasta Sayısı	Tetkik Sayısı
ACİL SERVİS HİZMETLERİ	26	94,650	--
YOĞUN BAKIM	163	8.236	--
KLİNİK	994	56.582	--
AMELİYAT SAYISI	--	54.518	--
POLİKLİNİK HASTASI SAYISI	--	781.351	--
LABORATUAR HİZMETLERİ	--	383.806	6.267. 098
RADYOLOJİ ÜNİTESİ HİZMETLERİ	--	113.143	374.587
NÜKLEER TIP BÖLÜMÜNDE VERİLEN HİZMETLER	2	7.076	11.082

İlgili mevzuat çerçevesinde öğrenci barınma, beslenme yardımlarıyla birlikte ilgili yönetmeliklere dayanılarak Rektörlük oluru ve yönetim kurulu kararıyla öğrencilerimize yönelik sosyal yardım içerikli çalışmalar düzenlenmektedir.

Üniversitemizde eğitim-öğretim gören tüm engelli öğrencilerimize engelsiz bir eğitim sağlamaya yardımcı olunmakta, bunun için gerekli tedbirleri ilgili birimlerle koordine sağlayarak oluşturmaktadır. Ayrıca her fakülte ve yüksekokullarda engelli danışmanı oluşturuldu.

Üniversitemizde öğrenim gören öğrencilerin sağlık hizmetleri, 5510 Sayılı Sosyal Sigortalar ve Genel Sağlık Sigortası Kanunu'nun 60. Maddesi gereğince Sosyal Güvenlik Kurumu'na devredilmiştir.





## 6. Yönetim ve İç Kontrol Sistemi

5018 sayılı Kanununun 55. Maddesi, İç Kontrol ve Ön Mali Kontrole İlişkin Usul ve Esasların 5. Maddesi ve Kamu İç Kontrol Standartları Tebliği gereğince İç Kontrol Standartları Uyum Eylem Planı hazırlanarak 31.12.2014 tarih ve 706 sayılı Rektörlük Oluru ile onaylanmış ve 01.01.2015 tarihinden itibaren uygulanmak üzere yürürlüğe konulmuştur.

2016 yılında söz konusu Eylem Planı kapsamında tüm birimler faaliyet, iş ve işlemlerini Üniversitemiz İç Kontrol Sistemine uygun olarak yerine getirmişlerdir.





*“ Çođu insan zekaya inanır, ben inanmıyorum, bizi birbirimizden ayıran emektir. Ben çalışmaya inanıyorum...”*

*Aziz SANCAR*



# 2

## AMAÇ VE HEDEFLER

Necmettin Erbakan Üniversitesi 2014- 2018 Stratejik Planında stratejik önem taşıyan alanlar, bu alanlara ilişkin stratejik amaçlar ve stratejik amaçlara ulaşmak için öngörülen stratejik hedefler şu şekilde belirlenmiştir:

## A. Stratejik Önem Taşıyan Alanlar

1. Lisans ve lisans üstü düzeylerinde öğretim yaparak nitelikli insan yetiştirmek,
2. Bilimsel araştırma yapmak, bilgi ve teknoloji üretmek,
3. Bilimsel yayın yapmak,
4. Kamu ve özel sektör kurum ve kuruluşlarına danışmanlık yapmak,
5. Toplumun kültürel ve sosyal açıdan gelişimine katkıda bulunacak faaliyetler yapmak.

## B. Stratejik Amaçlar

- |                         |   |
|-------------------------|---|
| <b>STRATEJİK AMAÇ 1</b> | FİZİKSEL YAPININ İYİLEŞTİRİLMESİ                        |
| <b>STRATEJİK AMAÇ 2</b> | ARAŞTIRMA – GELİŞTİRME SÜREÇLERİNİN YÖNETİLMESİ         |
| <b>STRATEJİK AMAÇ 3</b> | EĞİTİM VE ÖĞRETİMDE SÜRDÜRÜLEBİLİR BAŞARININ SAĞLANMASI |
| <b>STRATEJİK AMAÇ 4</b> | İNSAN KAYNAKLARININ GELİŞTİRİLMESİ                      |
| <b>STRATEJİK AMAÇ 5</b> | KURUMSALLAŞMA VE DESTEK SÜREÇLERİNİN İYİLEŞTİRİLMESİ    |
| <b>STRATEJİK AMAÇ 6</b> | UYGULAMA VE HİZMET SÜREÇLERİNİN İYİLEŞTİRİLMESİ         |



## C. Stratejik Hedefler

### AMAÇ 1 : FİZİKSEL ALT YAPININ İYİLEŞTİRİLMESİ

**Stratejik Hedef 1.1 :** Ana kampüs alanında faaliyette bulunacak akademik ve idari hizmet binalarının inşa edilmesi.

**Stratejik Hedef 1.2 :** Sağlık ve Meram Kampüslerinin iyileştirilmesi ve yenilenmesi.

**Stratejik Hedef 1.3 :** Bilişim teknolojisi altyapısının oluşturulması ve güçlendirilmesi.

**Stratejik Hedef 1.4 :** Öğrenci barınma imkanlarının tamamlanması.

### AMAÇ 2 : ARAŞTIRMA-GELİŞTİRME SÜREÇLERİNİN YÖNETİLMESİ

**Stratejik Hedef 2.1 :** Öğretim elemanlarının araştırma ve geliştirme faaliyetlerinin artırılması.

**Stratejik Hedef 2.2 :** Araştırma ve geliştirme faaliyetleri için fiziki alt yapı çalışmalarının tamamlanması ve geliştirilmesi.

**Stratejik Hedef 2.3 :** Üniversite - Sanayi işbirliğinin artırılması ve yaygınlaştırılması.

**Stratejik Hedef 2.4 :** Bilimsel araştırma projeleri için ayrılan kaynakların etkin kullanımının sağlanması.

**Stratejik Hedef 2.5 :** Ulusal ve uluslararası yayın ve atıf sayısının artırılması.

### AMAÇ 3 : EĞİTİM VE ÖĞRETİMDE SÜRDÜRÜLEBİLİR BAŞARININ SAĞLANMASI

**Stratejik Hedef 3.1 :** Öğrencilere verilen eğitim kalitesinin iyileştirilmesi ve sürdürülebilir kılınması.

**Stratejik Hedef 3.2 :** Ulusal ve uluslararası alanda nitelikli eğitim veren üniversite özelliğinin sürdürülmesi.

**Stratejik Hedef 3.3 :** Lisans ve lisansüstü düzeyde yeni eğitim-öğretim programlarının açılması.

**Stratejik Hedef 3.4 :** Yeni fakültelerin, enstitülerin, araştırma ve uygulama merkezlerinin kurulması.



**AMAÇ 4 : İNSAN KAYNAKLARININ GELİŞTİRİLMESİ**

**Stratejik Hedef 4.1 :** Akademik kadronun niteliğinin artırılması ve uluslararası birikimin sağlanması.

**Stratejik Hedef 4.2 :** Öğrencinin eğitim dışı alanlarda ve üniversite ile bütünleşmesinde kişisel gelişimlerine katkıda bulunulması.

**Stratejik Hedef 4.3 :** İdari personel eksikliklerinin giderilmesi ve niteliklerinin artırılması.

**AMAÇ 5 : KURUMSALLAŞMA VE DESTEK SÜREÇLERİNİN İYİLEŞTİRİLMESİ**

**Stratejik Hedef 5.1 :** Üniversite çalışanlarının kurumsal bilince kavuşturulması ve kurumsal kültürün sağlanması.

**Stratejik Hedef 5.2 :** Üniversite çalışanları ile öğrencilerin sosyal ve kültürel ihtiyaçlarının karşılanması.

**Stratejik Hedef 5.3 :** Üniversitede engelsiz yaşam ortamının oluşturulması ve öğrencilerin kişisel gelişimlerine katkı sağlanması.

**Stratejik Hedef 5.4 :** Üniversite mezunları ve öğrencileri arasındaki ilişkinin desteklenmesi ve iş yaşamına katkı sağlanması.

**AMAÇ 6 : UYGULAMA VE HİZMET SÜREÇLERİNİN İYİLEŞTİRİLMESİ**

**Stratejik Hedef 6.1 :** Planlama, performans değerlendirme, denetlenebilirlik ve sürdürülebilirlik ilke ve yöntemlerinin oluşturulması.

**Stratejik Hedef 6.2 :** İyileştirici destek hizmetlerinde niteliğin artırılması.

**Stratejik Hedef 6.3 :** Topluma hizmet veren sağlık birimlerinin hizmet kalitesinin artırılması.



# 3

## FAALİYETLERE İLİŞKİN BİLGİ VE DEĞERLENDİRMELER

## A. Mali Bilgiler

### 1. Bütçe Giderleri

**Tablo 33 : Bütçe Giderleri ve Gerçekleşme Oranları**

BÜTÇE GİDERİ KALEMLERİ	2016 BÜTÇE ÖDENEĞİ (₺)	2016 YIL SONU ÖDENEĞİ (₺)	2016 HARCAMA TUTARI (₺)	BÜTÇE ÖDENEĞİ GERÇEKLEŞME ORANI (%)
01 - PERSONEL GİDERLERİ	147.680.000,00	147.670.200,00	147.097.499,10	100
02 - SOS.GÜV.KUR. PRİM GİDERLERİ	22.735.000,00	23.203.200,00	23.178.005,58	102
03 - MAL VE HİZMET ALIM GİDERLERİ	17.091.000,00	36.589.508,05	34.955.335,52	205
05 - CARI TRANSFERLER	7.088.000,00	7.088.000,00	7.077.847,77	100
06 - SERMAYE GİDERLERİ	76.700.000,00	97.240.000,00	83.983.090,64	109
<b>TOPLAM</b>	<b>271.294.000,00</b>	<b>311.790.908,05</b>	<b>296.291.778,61</b>	<b>109</b>

**Grafik 4 : Bütçe Giderleri**

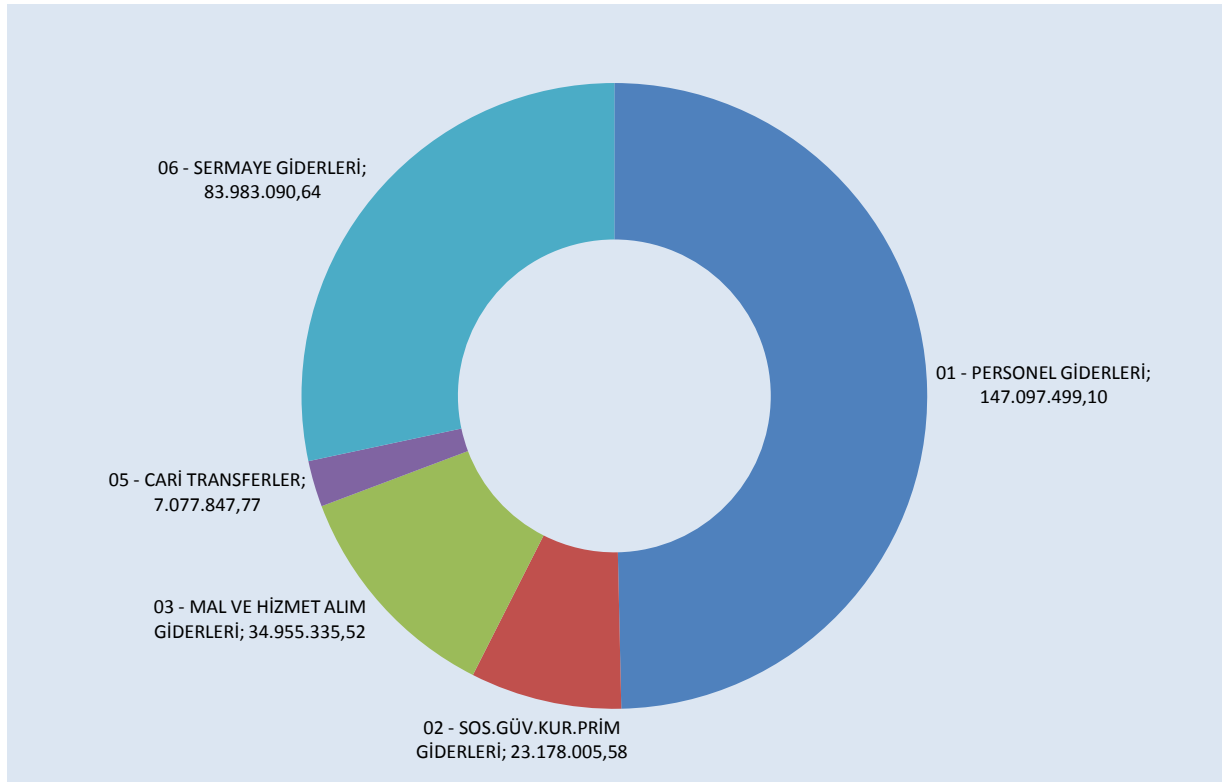

## 2. Bütçe Gelirleri

**Tablo 34 : Bütçe Gelirleri ve Gerçekleşme Oranları**

BÜTÇE GELİRİ KALEMLERİ	2016 BÜTÇE TAHMİNİ (₺)	2016 TOPLAM TAHSİLAT (₺)	2016 NET TAHSİLAT (₺)	BÜTÇE TAHMİNİ GERÇEKLEŞME ORANI (%)
03 - TEŞEBBÜS VE MÜLKİYET GELİRLERİ	6.484.000,00	10.259.790,85	10.001.087,12	154
04 - ALINAN BAĞIŞ VE YARDIMLAR (HAZİNE YARDIMI DAHİL)	258.068.000,00	283.876.618,15	283.876.618,15	110
05 - DİĞER GELİRLER	6.742.000,00	20.291.099,40	20.281.716,14	301
<b>TOPLAM</b>	<b>271.294.000,00</b>	<b>314.427.508,40</b>	<b>314.159.421,41</b>	<b>116</b>

**Grafik 5 : Bütçe Geliri Gerçekleşmeleri**

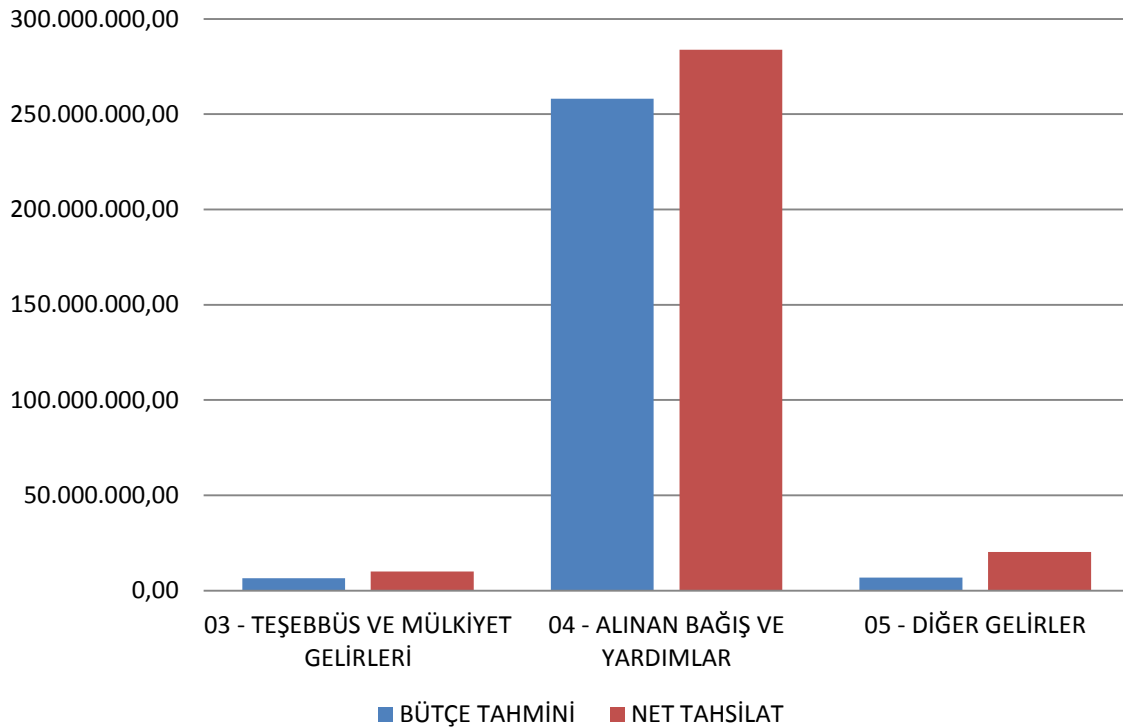



## 3. Mali Denetim Sonuçları

### 3.1. Dış denetim

Sayıştay Başkanlığı tarafından 2015 yılında yapılan denetim sonucunda hiçbir sorgu bulunmamaktadır.

Sayıştay Başkanlığı tarafından 2015 yılında yapılan denetim sonucunda düzenlenen “Necmettin Erbakan Üniversitesi 2015 Yılı Sayıştay Denetim Raporu”, 2016 Eylül ayında Üniversitemize gönderilmiştir. Raporda Üniversitemiz mali rapor ve tablolarının tüm yönleriyle doğru ve güvenilir olduğu belirtilmiştir.

### 3.2. İç denetim

2016 yılında İç Denetim Programı kapsamında, Döner Sermaye İşletme Müdürlüğü 2016 yılındaki satın alma faaliyetleri ile ilgili olarak ihale işlemleri ve doğrudan temin süreci denetimi tamamlanarak 2016/2 sayılı denetim raporu Rektörlük Makamına sunulmuştur. Ayrıca gerçekleştirilen faaliyetler ve düzenlenen raporlara ilişkin bilgiler aşağıda gösterilmiştir.

YIL	İÇ DENETÇİ SAYISI	DENETLENEN SÜREÇ SAYISI	DÜZENLENEN TOPLAM RAPOR SAYISI	İÇ DENETİM SAYISI/İÇ DENETÇİ SAYISI	TOPLAM RAPOR/İÇ DENETÇİ SAYISI
2016	3	4	2	1,33	1,33

2016 yılı içerisinde gerçekleştirilen iç denetim faaliyetleri sırasında, iç denetçilerce tespit edilen bulguların tümü, denetlenen birimce kabul edilmiş ve bu bulgularla ilgili olarak iç denetçiler tarafından yapılan önerilerde aynı şekilde ilgili birimce kabul edilmiştir.



*Üniversitemiz Yatırımları, 6.  
Yılında da Hız Kesmeden  
Devam Ediyor...  
(Yeni Hastane İnşaatımız)*

## B. Faaliyet ve Proje Bilgileri

### 1. Yatırım Faaliyetleri

Üniversitemiz 2016 Yılı Yatırım Programında yer alan projelerle ilgili bilgilere aşağıda yer verilmiştir.

#### 1.1. Eğitim Sektörü

##### → Etüd-Proje İşleri

ÇEŞİTLİ ÜNİTELERİN ETÜD PROJESİ	
<b>Sektör</b>	Eğitim
<b>Proje No</b>	2013H031390
<b>Proje Adı</b>	Çeşitli Ünitelerin Etüd Projesi (KOP)
<b>Proje Yeri</b>	Konya
<b>Karakteristik</b>	Etüd-Proje ve Müşavirlik
<b>Başlama-Bitiş Yılı</b>	2013-2017
<b>Maliyeti(TL)</b>	1.000.000

Projenin 2016 yılı başlangıç ödeneği 100.000 TL. olup, yıl içinde 50.000 TL kurum içi ödenek aktarma yoluyla ödenek aktarılmış ve projenin toplam ödeneği 150.000 TL. olmuştur. 2016 yılı içerisinde proje kapsamında 147.353 TL harcama yapılmıştır.

#### ➤ Necmettin Erbakan Üniversitesi Kampüs Alanı Vaziyet Planı Yapılması, Mimari Uygulama Projeleri, Hâlihazır Çizimi, Zemin Etüdü Yapılması ve Çed Raporu Hazırlanması İşİ

Üniversitemize ait yaklaşık 870.000 m<sup>2</sup>'lik alanın hâlihazır haritasının yapılması, vaziyet planının (Fakülte Binaları, Yüksekokul Binaları, Rektörlük Binası ve İdari Binalar, Kütüphane Binası, Bilgisayar Merkezi, Kafeterya-Yemekhane Binası ve Sosyal Tesis Binaları vb. ile yaya yolları, taşıt yolları, açık ve kapalı spor alanları, otopark, açık sergi ve toplantı alanları, yeşil alanlar ve dinlenme alanları) yapılması, zemin etüdünün yapılması, ÇED raporunun hazırlanması; Fakülte ve İdari Birimlere ait 13 binanın mimari uygulama projelerinin yapılması; peyzaj ve çevre düzenleme projelerinin hazırlanması için yapılan danışmanlık hizmet alımı ihalesi, KDV hariç 1.259.256 TL. bedelli sözleşmesi 30.01.2013 tarihinde imzalanarak 07.02.2013 tarihinde yer teslimi yapılmıştır. Proje çalışmaları halen devam etmektedir.

Proje kapsamında Yüklenici firma; Vaziyet Planını, Hâlihazır Zemin etütlerinin bir kısmını tamamlamıştır. Sosyal ve Beşeri Bilimler Fakültesi Mimari Proje, Mühendislik-Mimarlık Fakültesi Mimari Proje ve Merkezi Laboratuvar Projelerini tamamlamıştır. Diğer Fakülte ve idari binalarının proje çalışmalarına devam etmektedir.

**Proje kapsamında yürütülen faaliyetlerden bazıları şunlardır;****➤ Necmettin Erbakan Üniversitesi Meram Tıp Fakültesi Vaziyet Planı Ve Mimari Tadilat Projelerinin Çizimi İşi**

Necmettin Erbakan Üniversitesi Meram Tıp Fakültesi Vaziyet Planı ve Mimari Tadilat Projelerinin Çizimi İşinin sözleşmesi KDV hariç 97.750 TL bedelle 13.05.2016 tarihinde imzalanmış ve iş 13.12.2016 tarihinde tamamlanmıştır. 2016 yılı bütçesinden 103.810,50 TL ödeme yapılmıştır.

**➤ Necmettin Erbakan Üniversitesi Arazi Uygulamalı 250 KWP Güneş Enerjisi Santrali Yapım İşi**

Köyceğiz Kampüsü 250 KW Güneş Enerji Santrali yapılması işi ihalesi yapılmış olup, çalışmalar devam etmektedir.

**➤ 15 Temmuz Yerleşkesi 1000 KW OG Trafo merkezi Projesi Çizim İşi**

15 Temmuz Yerleşkesi 1000 KW OG Trafo merkezi Projesi Çizim İşi Doğrudan Temin Usulü ile ihalesi yapılmış olup, 2016 yılı bütçesinden 3.422 TL ödenmiştir.

**➤ Köyceğiz Kampüs Alanında Güneş Elektrik Santrali Proje Yapım İşi**

Köyceğiz Kampüs Alanında Güneş Elektrik Santrali Proje Yapım İşi Doğrudan Temin Usulü ile ihale edilmiş olup, 2016 yılı bütçesinden 30.680 TL ödenmiştir.



## → Derslik ve Merkezi Birimler Projesi Kapsamındaki İşler

<b>DERSLİK VE MERKEZİ BİRİMLER</b>	
<b>Sektör</b>	Eğitim
<b>Proje No</b>	2011H037160
<b>Proje Adı</b>	Derslik ve Merkezi Birimler (KOP)
<b>Proje Yeri</b>	Konya
<b>Karakteristik</b>	Derslik ve Merkezi Birimler (İnş.+Don.) (Mühendislik Fak. 57.000 m2) (Sos.Beş.Bil.Fak. 25.000 m2) (Tıp Fak.Ders.Bin. 7.500 m2) (Ereğli Adalet MYO. 6.000 m2)
<b>Başlama-Bitiş Yılı</b>	2011-2018
<b>Maliyeti(TL)</b>	168.500.000

Projenin 2016 yılı başlangıç ödeneği 27.500.000 TL. olup, yıl içinde 3.500.000 TL. Maliye Bakanlığınca, 2.400.000 TL. net finansman fazlası likit karşılığı ödenek eklenmiş, 700.000 TL. kurum içi aktarma yoluyla ödenek düşülmüş ve projenin toplam ödeneği 33.400.000 TL. olmuştur. 2016 yılı içerisinde proje kapsamında 26.121.597 TL harcama yapılmıştır.

Fakülte binalarının enerji giderlerinin azaltılması, çevreci ve yeşil bina konseptine uygun şekilde inşa edilmesi planlanmaktadır. Diğer taraftan özellik ve nitelikleri açısından Mühendislik Mimarlık Fakültesi Derslik ve Laboratuvarları yüksek katlı olmayan ayrı binalar halinde planlanmış olup, bu durum bodrum oturma alanlarının, dolayısıyla kayıp alanların fazla olmasına neden olmuştur.

Yukarıda anlatılan hususlar göz önüne alınarak; Yatırım Programında Kapalı Alanı 50.000 m2 olan Mühendislik Mimarlık Fakültesi İnşaatı 57.000 m2'ye yükseltilmiştir. Ayrıca 2016 yılı içerisinde projeye Ereğli Adalet MYO (6.000 m2) işi dahil edilerek 3.500.000 TL ek ödenek verilmiş ve proje tutarı 168.500.000 TL olarak Kalkınma Bakanlığı tarafından revize edilmiştir.

**Proje kapsamında yürütülen faaliyetler şunlardır;****➤ Necmettin Erbakan Üniversitesi Sosyal ve Beşeri Bilimler Fakültesi İnşaatı ve Çevre Düzenlemesi İşi (25.000 m2)**

12.02.2015 tarihinde KDV Hariç 34.960.000 TL bedelle sözleşmesi yapılan “Sosyal Beşeri Bilimleri Fakültesi İnşaatı ve Çevre Düzenlemesi Yapım İşi”nin 27.05.2017 tarihinde bitirilmesi öngörülmektedir. Giydirme cephe, döşeme, alçıpan, ısıtma-havalandırma, mekanik ve elektrik tesisatı imalatı devam etmektedir.

25.000 metrekare kapalı alana sahip Sosyal Beşeri Bilimler Fakültesi İnşaatı tamamlandığında 46 adet sınıf, 142 adet Öğretim Elemanı odası, 12 adet Bölüm Başkanı odası, 22 adet idari ofis, 1 adet konferans salonu, 7 adet seminer salonu, 2 adet laboratuvar, 1 adet kafeterya ve 1 adet kütüphane bulunacaktır. Binanın çatısına yerleştirilecek güneş panelleri sayesinde yaklaşık 15 KWA elektrik enerjisi üretilecektir. Çevreci yeşil bina konseptinde inşa edilecek Fakülte binasında ayrıca su tüketiminin minimum olması için gri su projesi ile hafif kirli sular, arıtılma işleminden sonra tuvaletlerde tekrar kullanılacaktır.

Bu iş için 2016 yılında 12.236.915 TL, toplamda 23.335.298 TL. ödeme yapılmıştır.

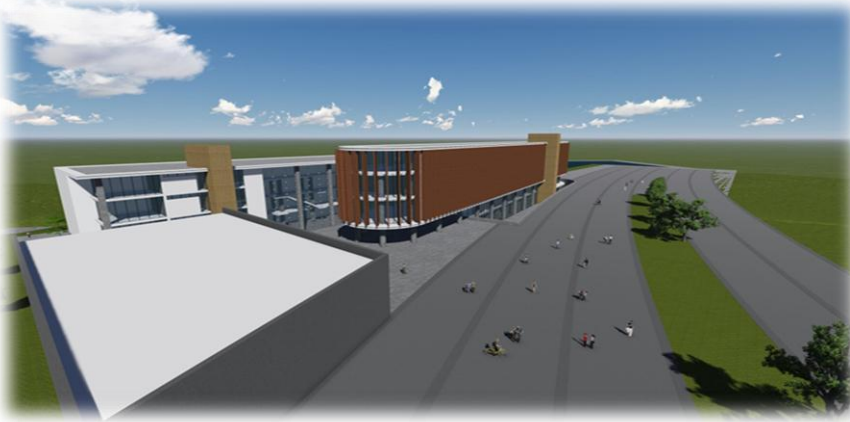

➤ **Necmettin Erbakan Üniversitesi Mühendislik Mimarlık Fakültesi İdari ve Derslik Blokları İnşaatı İle Çevre Düzenlemesi Yapım İşi (40.000 m2)**

15.07.2015 tarihinde KDV Hariç 50.950.000 TL bedelle sözleşmesi yapılan “Necmettin Erbakan Üniversitesi Mühendislik Mimarlık Fakültesi İdari ve Derslik Blokları İnşaatı İle Çevre Düzenlemesi Yapım İşi” 06.09.2017 tarihinde tamamlanacaktır.

40.000 metrekare kapalı alana sahip Mühendislik Mimarlık Fakültesi İdari ve Derslik Blokları İnşaatı tamamlandığında 47 adet sınıf, 155 adet Öğretim Elemanı Odası, 12 adet Bölüm Başkanı odası, 38 adet idari ofis, 2 adet konferans salonu, 8 adet seminer salonu, 3 adet laboratuvar, 2 adet kafeterya ve 2 adet kütüphane bulunacaktır.

Binanın çatısına yerleştirilecek güneş panelleri sayesinde yaklaşık 50 KWA elektrik enerjisi üretilecektir. Çevreci yeşil bina konseptinde inşa edilecek Fakülte binasında ayrıca; su tüketiminin minimum olması için gri su projesi ile hafif kirli sular, arıtılma işleminden sonra tuvaletlerde tekrar kullanılacaktır.

Bu iş için 2016 yılında 3.646.881 TL, toplamda 8.293.009 TL ödeme yapılmıştır.





➤ **Necmettin Erbakan Üniversitesi Mühendislik Fakültesi Laboratuvar Blokları İnşaatı ve Çevre Düzenlemesi Yapım İşi (17.000 m<sup>2</sup>)**

“Üniversitemiz Mühendislik Fakültesi Laboratuvar Blokları İnşaatı ve Çevre Düzenlemesi Yapım İşi”nin sözleşmesi 14.12.2015 tarihinde KDV Hariç 27.410.000 TL bedelle imzalanmış olup, 15.05.2017 tarihinde bitirilmesi ön görülmektedir.

17.000 metrekare kapalı alana sahip Mühendislik Mimarlık Fakültesi Laboratuvar Blokları İnşaatı tamamlandığında binada 13 adet sınıf, 44 adet Öğretim Elemanı Odası, 68 adet laboratuvar bulunacaktır.

Bu iş için 2016 yılında 7.343.631 TL ödeme yapılmıştır.





➤ **Necmettin Erbakan Üniversitesi Meram Tıp Fakültesi Morfoloji Ek Derslik Binası Yapım İşi**

23.06.2016 tarihinde KDV hariç 9.824.000 TL bedelle sözleşmesi imzalanan “Meram Tıp Fakültesi Morfoloji Ek Derslik Binası İnşaatı Yapım İşi” 02.07.2017 tarihinde tamamlanacaktır.

7.500 metrekare kapalı alana sahip projede 2 adet 300 kişilik amfi, 20 adet Öğretim Elemanı odası, 1 adet toplantı salonu, 2 adet seminer salonu, 2 adet laboratuvar, 1 adet kafeterya, 3 adet öğrenci kulüpleri odası ve 1 adet yemekhane bulunmaktadır. Kaba İnşaat çalışmaları devam etmektedir.

Bu iş için 2016 yılında 2.778.385 TL ödeme yapılmıştır.



➤ **Necmettin Erbakan Üniversitesi Ereğli Adalet Meslek Yüksekokulu Binası İkmal İnşaatı Yapım İşi**

Karkas inşaatı hayırsever tarafından yaptırılan, yaklaşık 5.000 metrekare kapalı alana sahip Necmettin Erbakan Üniversitesi Ereğli Adalet M.Y.O. Binası İkmal İnşaatı Yapım İşinin sözleşmesi 25.10.2016 tarihinde KDV hariç 2.388.700 TL bedelle imzalanmış ve ince imalatları devam etmektedir.

Bina tamamlandığında 8 adet derslik, 2 adet laboratuvar, 4 adet atölye ve 2 adet duruşma salonu olacaktır.

Bu iş için 2016 yılında 115.782 TL ödeme yapılmıştır.



## → Muhtelif İşler Projesi Kapsamındaki Bina Büyük Onarımları

MUHTELİF İŞLER	
Sektör	Eğitim
Proje No	2013H031400
Proje Adı	Muhtelif İşler (KOP)
Proje Yeri	Konya
Karakteristik	B.On-Tad.,Bilgi ve İlet.Tekn.,Mak.Tehç.T-2 (1 adet)
Başlama-Bitiş Yılı	2013-2017
Maliyeti(TL)	40.000.000

Projenin 2016 yılı başlangıç ödeneği 2.000.000 TL. olup, yıl içinde 2.535.000 TL net finansman fazlası likit karşılığı ödenek eklenmiş ve projenin toplam ödeneği 4.535.000 TL. olmuştur. 2016 yılı içerisinde proje kapsamında 4.358.425 TL harcama yapılmıştır.

**Proje kapsamında yürütülen faaliyetlerden bazıları şunlardır;**

### ➤ Mühendislik Mimarlık Fakültesi Mimarlık, Şehir Bölge Planlama Bölümleri Onarım İşi

Mühendislik Mimarlık Fakültesi Mimarlık, Şehir Bölge Planlama Bölümleri Onarım İşi Doğrudan Temin Usulü ile ihale yapılmış olup, 2016 yılı bütçesinden 57.820 TL ödenmiştir

### ➤ 15 Temmuz Yerleşkesi Giriş Merdiven ve Sahanlık Kaplama Yapım İşi

15 Temmuz Yerleşkesi Giriş Merdiven ve Sahanlık Kaplama Yapım İşi Doğrudan Temin Usulü ile ihale edilmiş olup, KDV hariç 37.547 TL bedelle 16.11.2016 tarihinde sözleşme imzalanmıştır. 2016 yılı bütçesinden 45.033 TL ödenmiştir.

### ➤ 15 Temmuz Yerleşkesi Doğalgaz ve Elektrik Tesisatı Tadilat İşi

15 Temmuz Yerleşkesi Doğalgaz ve Elektrik Tesisatı Tadilat İşi Doğrudan Temin Usulü ile ihale edilmiş olup, 2016 yılı bütçesinden 59.967 TL ödenmiştir.



➤ **Ortak Derslikler Alüminyum Bölme Yapım İşi**

Ortak Derslikler Alüminyum Bölme Yapım İşi Doğrudan Temin Usulü ile ihale edilmiş olup, 2016 yılı bütçesinden 62.304 TL ödeme yapılmıştır.



➤ **İlahiyat Fakültesi Alüminyum Korkuluk Yapım İşi**

İlahiyat Fakültesi Alüminyum Korkuluk Yapım İşi Doğrudan Temin Usulü ile ihale edilmiş olup, 2016 yılı bütçesinden 7.764 TL ödenmiştir.

..



➤ **Turizm Fakültesi Onarım İşi**

Turizm Fakültesi Onarım İşi Doğrudan Temin Usulü ile ihalesi yapılmış olup, 2016 yılı bütçesinden 62.422 TL ödenmiştir.



➤ **Kampüs alanı 2 Adet Bariyer ve Gece Görüşlü Kamera Sistemi Yapım İşi**

Kampüs alanı 2 Adet Bariyer ve Gece Görüşlü Kamera Sistemi Yapım İşi Doğrudan Temin Usulü ile ihale edilmiş olup, KDV hariç 5.700 TL bedelle 29.02.2016 tarihinde sözleşme imzalanmıştır. 2016 yılı bütçesinden 6.726 TL ödenmiştir.



➤ **İlahiyat Fakültesi Tuvalet Onarım İşi**

İlahiyat Fakültesi Tuvalet Onarım İşi Doğrudan Temin Usulü ile ihale edilmiş olup, 31.08.2016 tarihinde sözleşme imzalanmıştır. 2016 yılı bütçesinden 51.400 TL ödeme yapılmıştır.



➤ **Rektörlük İdari Bina Alüminyum Bölme Yapım İşi**

Rektörlük İdari Bina Alüminyum Bölme Yapım İşi Doğrudan Temin Usulü ile ihale edilmiş olup, 2016 yılı bütçesinden 8.850 TL ödeme yapılmıştır.



➤ **Rektörlük ve Turizm Fakültesi Güvenlik Binası Onarım İşi**

Rektörlük ve Turizm Fakültesi Güvenlik Binası Onarım İşi Doğrudan Temin Usulü ile ihalesi yapılmış olup, KDV hariç 14.850 TL bedelle 20.07.2016 tarihinde sözleşme imzalanmıştır. 2016 yılı bütçesinden 17.764 TL ödenmiştir.





➤ **Gastronomi Mutfağı ve Atölye Binasına Ait Yaklaşık 270 m2 Ağaçlandırılan Alana Damla Sulama Yapım İşi**

Gastronomi Mutfağı ve Atölye Binasına Ait Yaklaşık 270 m2 Ağaçlandırılan Alana Damla Sulama Yapım İşi Doğrudan Temin Usulü ile ihalesi yapılmış olup, 2016 yılı bütçesinden 3.747 TL ödenmiştir.

➤ **İmar Tadilat Planı Dosya Hazırlama İşi**

İmar Tadilat Planı Dosya Hazırlama İşi Doğrudan Temin Usulü ile ihalesi yapılmış olup, KDV hariç 8.000 TL bedelle 05.06.2016 tarihinde sözleşme imzalanmıştır. 2016 yılı bütçesinden 9.440 TL ödeme yapılmıştır.

➤ **Güzel Sanatlar Fakültesi Onarım İnşaatı İşi**

Güzel Sanatlar Fakültesi Onarım İnşaatı İşi Doğrudan Temin Usulü ile ihalesi yapılmış olup, 29.07.2016 tarihinde sözleşme imzalanmıştır. 2016 yılı bütçesinden 56.434 TL ödeme yapılmıştır.



➤ **Ortak Derslikler Alçak Gerilim Kompanzasyon Yapım İşi**

Ortak Derslikler Alçak Gerilim Kompanzasyon Yapım İşi Doğrudan Temin Usulü ile ihale edilmiş olup, 2016 yılı bütçesinden 19.470 TL ödenmiştir.



➤ **İlahiyat Fakültesi Onarım İşi**

İlahiyat Fakültesi Onarım İşi Doğrudan Temin Usulü ile ihale edilmiş olup, 2016 yılı bütçesinden 46.198 TL ödeme yapılmıştır.



## → Kampüs Altyapısı

KAMPÜS ALTYAPISI	
<b>Sektör</b>	Eğitim
<b>Proje No</b>	2012H032390
<b>Proje Adı</b>	Kampüs Altyapısı (KOP)
<b>Proje Yeri</b>	Konya
<b>Karakteristik</b>	Kn.El.Su Çev.D. D.Gaz Yol Isı Mrk. Art. Trf. Tlf.
<b>Başlama-Bitiş Yılı</b>	2012-2017
<b>Maliyeti(TL)</b>	25.000.000

Projenin 2016 yılı başlangıç ödeneği 100.000 TL. olup, yıl içinde 2.600.000 TL net finansman fazlası likit karşılığı, 650.000 TL. kurum içi aktarma yoluyla ödenek eklenmiş ve projenin toplam ödeneği 3.350.000 TL. olmuştur. Proje kapsamında 3.349.195 TL harcama yapılmıştır.

### ➤Necmettin Erbakan Üniversitesi Kampüs Altyapı Birinci Kısım İnşaatı Yapım İşi

Kampüs Altyapı Birinci Kısım İnşaatı Yapım İşinin ihalesi 19/04/2016 tarihinde yapılmış olup; sözleşmesi 31/05/2016 tarihinde KDV hariç 17.427.000 TL bedelle imzalanmıştır. Altyapı Birinci Kısım İnşaatı kapsamında 5570 metre yol, 1200 m galeri, içme suyu, atık su ve yağmursuyu, doğalgaz şebekeleri ile Kampüs altyapısını oluşturmaktır. Firma sahibinin vefatı üzerine tasfiye işlemi başlatılmıştır. 2016 yılı bütçesinden 3.349.194 TL ödeme yapılmıştır.



## → Muhtelif İşler Projesi Kapsamındaki Mal Alımları

**Tablo 35 : Muhtelif İşler Projesi Kapsamındaki Mal Alımları Tablosu**

Proje No ve Adı	Yapılan İşin Adı	Yapılan İşin Kalemleri	Harcama Tutarı
2016H031400 – Muhtelif İşler	İdari Mali İş. D.B. 3 Kalem Bilgisayar Alımı İşİ	3 Kalem Bilgisayar Alımı	56.929,10 TL
2016H031400 – Muhtelif İşler	İdari Mali İş. D.B. 7 Kalem Büro Malzemesi Alımı İşİ	7 Kalem Büro Malzemesi Alımı	33.600,50 TL
2016H031400 – Muhtelif İşler	İdari Mali İş. D.B. 140 Adet Bar Koltuğu Alımı İşİ	140 Adet Bar Koltuğu Alımı	57.820,00 TL
2016H031400 – Muhtelif İşler	İdari Mali İş. D.B. Raf Sistemleri Alımı İşİ	Raf Sistemleri Alımı	47.202,36 TL
2016H031400 – Muhtelif İşler	İdari Mali İş. D.B. Perde Alımı İşİ	Perde Alımı	36.750,36 TL
2016H031400 – Muhtelif İşler	İdari Mali İş. D.B. 5 Adet Total Station Malzemesi Alımı İşİ	5 Adet Total Station Malzemesi Alımı	62.540,00 TL
2016H031400 – Muhtelif İşler	İdari Mali İş. D.B. 1 Adet Ana Bilgisayar 10 Adet Ana Bigisayar Alımı İşİ	1 Adet Ana Bilgisayar 10 Adet Ana Bilgisayar Alımı	43.453,50 TL
2016H031400 – Muhtelif İşler	İdari Mali İş. D.B. İp Telefon Alım İşİ	İp Telefon Alımı	41.777,90 TL
2016H031400 – Muhtelif İşler	İdari Mali İş. D.B. 10 Kalem Mobilya Alım İşİ	10 Kalem Mobilya Alımı	41.878,20 TL
2016H031400 – Muhtelif İşler	İdari Mali İş. D.B. 19 Kalem Kamera ve Ses Sistemleri Alım İşİ	19 Kalem Kamera ve Ses Sistemleri Alımı	51.287,52 TL
2016H031400 – Muhtelif İşler	İdari Mali İş. D.B. Akülü Temizlik Makinesi Alımı İşİ	Akülü Temizlik Arabası Alımı	32.096,00 TL
2016H031400 – Muhtelif İşler	İdari Mali İş. D.B. 6 Kalem Okul Mobilyası Alımı İşİ	6 Kalem Okul Mobilyası Alımı	31.712,50 TL
2016H031400 – Muhtelif İşler	İdari Mali İş. D.B. 8 Kalem Medikal Malzemesi Alımı İşİ	8 Kalem Medikal Malzemesi Alımı	39.718,40 TL
2016H031400 – Muhtelif İşler	İdari Mali İş. D.B. 30 Adet Projeksiyon Alımı İşİ	30 Adet Projeksiyon Alımı	59.836,21 TL
2016H031400 – Muhtelif İşler	İdari Mali İş. D.B. 8 Kalem Okul Malzemesi Alımı İşİ	8 Kalem Okul Malzemesi Alımı	36.636,00 TL
2016H031400 – Muhtelif İşler	İdari Mali İş. D.B. 18 Kalem Laboratuvar Malzemesi Alımı İşİ	18 Kalem Laboratuvar Malzemesi Alımı	44.157,60 TL
2016H031400 – Muhtelif İşler	İdari Mali İş. D.B. 5 Kalem Büro ve İşyeri Mefruşatı Alımı İşİ	5 Kalem Büro ve İşyeri Mefruşatı Alımı	88.741,43 TL
2016H031400 – Muhtelif İşler	İdari Mali İş. D.B. Kamera Sistemi Alımı İşİ	Kamera Sistemi Alımı	49.293,80 TL
2016H031400 – Muhtelif İşler	İdari Mali İş. D.B. 1 Adet Hizmet Aracı (Fluence) Alımı İşİ	1 Adet Hizmet Aracı (Fluence) Alımı	80.126,13 TL
2016H031400 – Muhtelif İşler	İdari Mali İş. D.B. 6 Kalem Sıra Alımı İşİ	6 Kalem Sıra Alımı	116.541,74 TL
2016H031400 – Muhtelif İşler	İdari Mali İş. D.B. 2 Kalem Kamera Alımı İşİ	2 Kalem Kamera Alımı	36.247,16 TL

Proje No ve Adı	Yapılan İşin Adı	Yapılan İşin Kalemleri	Harcama Tutarı
2016H031400 – Muhtelif İşler	İdari Mali İş. D.B. 2 Kalem Anahtarlama Cihazı Alımı İşİ	2 Kalem Anahtarlama Cihazı Alımı	237.433,23 TL
2016H031400 – Muhtelif İşler	İdari Mali İş. D.B. 8 Kalem Büro ve Okul Mobilyası Alımı İşİ	8 Kalem Büro ve Okul Mobilyası Alımı	120.894,08 TL
2016H031400 – Muhtelif İşler	İdari Mali İş. D.B. Araştırma Mikroskopu Alımı İşİ	Araştırma Mikroskopu Alımı	95.504,40 TL
2016H031400 – Muhtelif İşler	İdari Mali İş. D.B. 3 Adet Elektrik Makineleri Deney Seti Alımı İşİ	3 Adet Elektrik Makineleri Deney Seti Alımı	114.873,00 TL
2016H031400 – Muhtelif İşler	İdari Mali İş. D.B. Diğer Malzemeler Alımı İşİ	Diğer Malzemeler Alımı	936.857,77 TL
		<b>TOPLAM</b>	<b>2.593.908,89 TL</b>

Proje No ve Adı	Yapılan İşin Adı	Yapılan İşin Kalemleri	Harcama Tutarı
2013H031400 – Muhtelif İşler	Sağlık Kültür ve Spor Daire Başkanlığı Muhtelif İşler	Endüstriyel Mutfak Malzemeleri Alımı	63.082,80
		<b>TOPLAM</b>	<b>63.082,80</b>

Proje No ve Adı	Yapılan İşin Adı	Yapılan İşin Kalemleri	Harcama Tutarı
2015H034400 – Muhtelif İşler	Kütüphane ve Dok. Daire Başkanlığı Mamul Mal Alım İşİ	06.01.06.01 Basılı yayın Alımı	63.566,43 TL
2015H034400 – Muhtelif İşler	Kütüphane ve Dok. Daire Başkanlığı Mamul Mal Alım İşİ	06.01.06.03 Bilgi yayını Alımı	288.430,42 TL
		<b>TOPLAM</b>	<b>351.996,85 TL</b>



Proje No ve Adı	Yapılan İşin Adı	Yapılan İşin Kalemleri	Harcama Tutarı
2013H031400 – Muhtelif İşler	Bilgi İşlem D.B. Corel Draw Lisans Alım İşİ	4 Adet Corel Draw Lisans Alımı	2.780,00 TL
2013H031400 – Muhtelif İşler	Bilgi İşlem D.B. Ebys Nitelikli Sertifika- Kart Okuyucu Alım İşİ	304 Adet Ebys Nitelikli Sertifika –304 Adet Kart Okuyucu	40.894,08 TL
2013H031400 – Muhtelif İşler	Bilgi İşlem D.B. Ebys Nitelikli Sertifika- Kart Okuyucu- NES Alım İşİ	111 Adet Ebys Nitelikli Sertifika –112Adet Kart Okuyucu – 1 Adet NES	15.689,52 TL
2013H031400 – Muhtelif İşler	Bilgi İşlem D.B. Microsoft Lisans Alım İşİ	204 Adet Microsoft Lisans Alımı	37.996,00 TL
2013H031400 – Muhtelif İşler	Bilgi İşlem D.B. Bap Otomasyonu Bakım Alım İşİ	Bap Otomasyonu Bakımı Alımı	7.000,00 TL
2013H031400 – Muhtelif İşler	Bilgi İşlem D.B. Sunucu Bilgisayar- Veri Depolama Sistemi Alım İşİ	1 Adet Sunucu Bilgisayar- 1 Adet Veri Depolama Sistemi Alımı	31.860,00 TL
2013H031400 – Muhtelif İşler	Bilgi İşlem D.B. Gelişmiş Saldırıları İçin Tespit ve Analiz Sistemi Alım İşİ	1 Adet Gelişmiş Saldırıları İçin Tespit ve Analiz Sistemi Alımı	62.481,00 TL
2013H031400 – Muhtelif İşler	Bilgi İşlem D.B. Parmak İzi Cihazı ve Kart Okuyucu Alım İşİ	2 Adet Parmak İzi Cihazı ve 1 Adet Kart Okuyucu Alımı	2.135,80 TL
2013H031400 – Muhtelif İşler	Bilgi İşlem D.B. Antivirüs Lisans Alım İşİ	2501 Adet Micro Trend Antivirüs Lisans Alımı	62.565,02 TL
		<b>TOPLAM</b>	<b>263.401,42</b>

## 1.2. Sağlık Sektörü

### → Tıp Fakültesi Hastanesi Yeni Bina İnşaatı Projesi

HASTANE İNŞAATI	
<b>Sektör</b>	Sağlık
<b>Proje No</b>	20131000440
<b>Proje Adı</b>	Hastane İnşaatı (KOP)
<b>Proje Yeri</b>	Konya
<b>Karakteristik</b>	İnşaat 600 Yt. 96.500 m2-Mak.Teçh.
<b>Başlama-Bitiş Yılı</b>	2013-2018
<b>Maliyeti(TL)</b>	203.164.000

Projenin 2016 yılı başlangıç ödeneği 40.000.000 TL. olup, yıl içinde Maliye Bakanlığınca makine teçhizat alt projesine 8.000.000 TL ek ödenek sağlanmış ve projenin toplam ödeneği 48.000.000 TL. olmuştur. 2016 yılı içerisinde proje kapsamında 41.515.161 TL harcama yapılmıştır.

Üniversite Hastanesi alanına ait 1/5000'lik ve 1/1000'lik imar planı; Büyükşehir Belediyesi Meclisinin 11.10.2013 tarih ve 632 sayılı kararı, Selçuklu Belediye Meclisinin 06.09.2013 tarih ve 225 sayılı kararları ile onaylanmış ve TOKİ ile 17.02.2012 tarihinde imzalanan Ana Protokol'ün genel hükümler adlı 9. Maddesi gereği 15.05.2013 tarihinde Ek Protokol imzalanmıştır.

Hastane Mimari Kesin Projesi Üniversitemiz tarafından hazırlanmıştır. TOKİ tarafından 13.05.2014 tarihinde ihalesi yapılmış olup, 05.09.2014 tarihinde KDV Hariç 129.837.000 TL bedelle sözleşmesi imzalanmıştır. 30.12.2014 tarihinde Hastane İnşaatının ruhsatı alınmıştır. Sözleşmeye göre 16.11.2016 tarihinde tamamlanması gerekmektedir. Kapalı alanı 96.500 metrekare (bodrum+zemin+8 kat) olan Hastane inşaatı tamamlandığında 600'ü servis yatağı, 110'u yoğun bakım yatağı, 50'si acil servis yatağı olmak üzere toplam 760 yatak kapasitesinde olacak hastanede; 91 poliklinik, 29 ameliyathane, diyaliz merkezi, 285 Öğretim Üyesi odası, 25 derslik, 3 konferans salonu, 5 toplantı salonu, 2 kafeterya bulunacaktır. Çevreci yeşil bina konseptinde olacak binanın çatısına yerleştirilecek güneş panelleri sayesinde sıcak su ihtiyacı da karşılanmış olacaktır. Ayrıca; enerji giderlerinin minimum olması için trijenerasyon sistemi yapılacaktır.

29.12.2016 tarihine kadar 123.784.334 TL hakediş yapılmış olup, hakediş miktarının 63.240.303 TL'si yeterli ödenek olmadığı için ödenememiştir. 2016 yılı hastane inşaatı için 39.898.917 TL ödeme yapılmıştır. Ayrıca yeni bina tıbbi cihaz alımları için 2016 yılında 1.616.244 TL. harcama yapılmıştır.



## → Muhtelif İşler Projesi (Sağlık Sektörü)

MUHTELİF İŞLER	
<b>Sektör</b>	Sağlık
<b>Proje No</b>	2016I000390
<b>Proje Adı</b>	Muhtelif İşler (KOP)
<b>Proje Yeri</b>	Konya
<b>Karakteristik</b>	Bina Onarım-Mak.Teçh.
<b>Başlama-Bitiş Yılı</b>	2017-2017
<b>Maliyeti(TL)</b>	1.000.000

Projenin 2016 yılı başlangıç ödeneği 1.000.000 TL. olup, yıl içinde net finansman fazlası likit karşılığı ekleme yoluyla 1.450.000 TL. ödenek eklenmiş ve projenin toplam ödeneği 2.450.000 TL. olmuştur. Proje kapsamında yapılan harcamalar aşağıdaki tabloda gösterilmiştir.

**Tablo 36 : Muhtelif İşler Projesi Tablosu**

Proje No ve Adı	Yapılan İşin Adı	Yapılan İşin Kalemleri	Harcama Tutarı
2015I000410 – Muhtelif İşler	Meram Tıp Fakültesi Hastanesi Teknik Hizmetler Malzeme Alım İşİ	67 Kalem Teknik Hizmetler Malzeme Alımı	1.000.000,00 TL
2015I000410 – Muhtelif İşler	Meram Tıp Fakültesi Hastanesi Hastane Genel Bakım Onarım İşİ	22 Kalem Hastane Genel Bakım Onarımı	1.439.363,64 TL
		<b>TOPLAM</b>	<b>2.439.363,64 TL</b>



## 1.3. Teknoloji Sektörü

### → Merkezi Araştırma Laboratuvarı Projesi

MERKEZİ ARAŞTIRMA LABORATUVARI	
<b>Sektör</b>	DKH-Sosyal-Teknolojik Araştırma
<b>Proje No</b>	2014K120590
<b>Proje Adı</b>	Merkezi Araştırma Laboratuvarı (KOP)
<b>Proje Yeri</b>	Konya
<b>Karakteristik</b>	İnşaat (3.100 m2)-İleri Araştırma-Mak.-Teçh.
<b>Başlama-Bitiş Yılı</b>	2014-2017
<b>Maliyeti(TL)</b>	13.585.000

Projenin 2016 yılı ödeneği 3.500.000 TL.'dir. Ödeneğin tamamı Proje Özel Hesabına aktarılmıştır.

Merkezi Araştırma Laboratuvar binasında yapılacak olan sığınağın, 3194 sayılı İmar Kanunu ve Sığınak Yönetmeliğine göre binanın altında projelendirilmesi gerektiği, ayrıca ısıtma, soğutma, ve havalandırma sistemi ve cihazlarının binanın altında projelendirilmesi nedeniyle; kapalı Alanı 2.500 m2 olan Merkezi Laboratuvar binası 3.100 m2 olarak Kalkınma Bakanlığı tarafından revize edilmiştir.

#### ➤ Necmettin Erbakan Üniversitesi Merkezi Laboratuvar İnşaatı Yapım İşi

3.100 metrekare kapalı alana sahip Merkezi Laboratuvar İnşaatı Yapım İşi 05.06.2016 tarihinde tamamlanmıştır. Toplam 5.185.178,57+KDV (6.118.510,71TL.) ödenmiştir. Binada 9 adet Öğretim Elemanı odası, 1 adet seminer salonu, 29 adet laboratuvar bulunmaktadır..

2016 yılında Merkezi Araştırma Laboratuvarına aşağıdaki malzemeler alınmıştır.

Malzeme Adı	Harcama Tutarı
Mikro Dalga Yakma ile Çözündürme Sistemi	81.406,00 TL
Gaz Kromografi - Kütle Spektrometresi	504.759,85 TL
Rotary Evaporatör - Dikey Cam Seti - Motor Lift	28.116,67 TL
Katı Faz Ekstraksiyon Sistemi	23.549,67 TL
Hidrolik Eğitim Seti	54.209,00 TL
Pnömatik eğitim Seti ve Elektro Pnömatik Set	93.258,00 TL
<b>TOPLAM</b>	<b>785.299,19 TL</b>





# **BİLİMSEL ARAŞTIRMA PROJELERİMİZ**

## 2. Bilimsel Araştırma Faaliyetleri

**Tablo 37 : Bilimsel Araştırma Proje Bilgileri (2016 yılı)**

PROJE DESTEKLEYİCİSİ					
	Önceki Yılda Devreden Proje	Yıl İçinde Eklenen Proje	Toplam	Yıl İçinde Tamamlanan Proje	Toplam Ödenek TL
NEÜ BAP KOORDİNATÖR- LÜĞÜ	111	261	372	49	24.954.913,00
TÜBİTAK	15	3	18	9	1.255.384,90
<b>TOPLAM</b>	<b>126</b>	<b>264</b>	<b>390</b>	<b>58</b>	<b>26.210.297,90</b>



**Tablo 38 : BAP Koordinatörlüğünce Desteklenen Bilimsel Araştırma Projeleri (Ödenek Büyüklüğüne Göre İlk 50 Proje)**

2016 Yılında BAP Koordinatörlüğünce Desteklenen Bilimsel Araştırma Projeleri			
S.No	Projenin Adı ve İçeriği	Proje Yürütücüsü	Proje Bütçesi (TL)
1	Akademik Gelişimi Destekleme Projesi(2. Dönem) (Tüm Öğretim Elemanlarının Araştırmacı olarak yer aldığı projedir.)	Prof.Dr. Muzaffer ŞEKER	2.500.000,00
2	NECMETTİN ERBAKAN ÜNİVERSİTESİ, MERAM TIP FAKÜLTESİ YOĞUN BAKIMLAR ALT YAPI PROJESİ	Prof.Dr. Ahmet TEKİN	1.145.000,00
3	Merkezi Araştırma Laboratuvarı İçin Kromatografik Analiz Altyapı Projesi	Doç.Dr. Gökalp Özmen GÜLER	783.380,00
4	İnce Film Üretimi için Manyetik Alan Saçtırma ve Isıl Buharlaştırma Sistemleri	Yrd.Doç.Dr. Mücahit YILMAZ	623.040,00
5	Bilim ve Teknoloji Araştırma ve Uygulama Merkezi (BİTAM) Prototipleme ve Tersine Mühendislik Laboratuvarı Altyapı Projesi	Yrd.Doç.Dr. Murat DİLMEÇ	564.530,00
6	Necmettin Erbakan Üniversitesi Meram Tıp Fakültesi Acil Servisinde kullanılmak üzere Çift Dedektörlü Tavan Statifli Dijital Radyografik Görüntüleme Sistemi altyapı projesi	Doç.Dr. Zerrin Defne DÜNDAR	500.000,00
7	DERMATOLOJİ KOZMETİK VE LAZER UYGULAMALARI EĞİTİM MERKEZİ-EPİLASYON VE CİLT YENİLEME LAZER TEDAVİ SİSTEMLERİ	Doç.Dr. Arzu ATASEVEN	477.000,00
8	Kalp Yetmezlikli Hastalarda VentrikülerPrematür Vuruların RadyofrekansAblasyon ile Tedavisinin Kardiyak Fonksiyonlar ve Prognoz Üzerine Etkisi	Yrd.Doç.Dr. Alpay ARIBAŞ	400.000,00
9	Mesane Taşlarının flexibl endoskopik sistolitotripsi ve perkutansistolitotripsi ile tedavi sonuçları	Yrd.Doç.Dr. Mehmet BALASAR	337.748,00
10	Retina Hastalıklarında Elektrofizyolojik Testlerle Birlikte Karanlık Adaptasyonunun Değerlendirilmesi	Yrd.Doç.Dr. Selman BELVİRANLI	300.000,00
11	DERMATOLOJİ KOZMETİK VE LAZER UYGULAMALARI EĞİTİM MERKEZİ- CİLT YENİLEME VE VASKÜLER TEDAVİ LAZER SİSTEMLERİ	Doç.Dr. Recep DURSUN	284.424,00
12	AKUT KOLESİSTİTTE ERKEN KOLESİSTEKTOMİNİN AVANTAJLARI	Doç.Dr. Tefik KÜÇÜKKARTALLAR	247.492,00
13	BİLGİSAYARLI DIZAYN-BİLGİSAYARLI ÜRETİM (CAD-CAM) KLİNİĞİ	Doç.Dr. Ali Rıza TUNÇDEMİR	200.000,00
14	Tabakalı ve Makro-mikro Boyutta Partikül Esaslı Kompozit Malzeme-Alaşım Üretim Laboratuvarı Altyapı Projesi	Yrd.Doç.Dr. Hakan Burak KARADAĞ	185.100,00
15	ESANSİYEL TREMOR HASTALARINDA KISA LATANSLI AFFERENT İNHİBİSYONUN DEĞERLENDİRİMESİ	Prof.Dr. Figen GÜNEY BAYRAMOĞLU	160.000,00
16	Çevre Mikrobiyolojisi Laboratuvar Projesi (Altyapı)	Doç.Dr. Senar AYDIN	155.000,00
17	mideadenokarsinomlarında SISH yöntemi ile Her2 sinyal değerlendirmesi	Yrd.Doç.Dr. Pembe OLTULU	150.000,00
18	Deneysel Aerodinamik Araştırma Laboratuvarı Altyapı Projesi	Doç.Dr. Ahmet SAMANCI	125.000,00
19	İnternalTemporomandibular Eklem Düzensizliğinde Artroskop ile Lizis ve Lavaj Sonrası Eklem İçi i-PRF Enjeksiyonunun Etkinliği	Doç.Dr. Bozkurt Kubilay IŞIK	120.000,00
20	Nano-Makro Boyutta Malzemelerin Isıl İşlem, Üretim, Isıl Şok ve Korozyon Test Laboratuvarı Altyapı Projesi	Yrd.Doç.Dr. Tuba BAHTLI (AKSOY)	110.000,00
21	Necmettin Erbakan Üniversitesi Seydişehir Ahmet Cengiz Mühendislik Fakültesi Makine Mühendisliği Bölümü Isı ve Akışkanlar Mekaniği Laboratuvarı Altyapı Projesi	Yrd.Doç.Dr. Ahmet Ali ALİSERTKAYA	100.000,00
22	KONÜDAM Malzeme ve Teknik Altyapı İyileştirme Projesi	Prof.Dr. Selim KUTLU	100.000,00
23	Zeytin Yağı Üretiminde Verimi Artırmak Amacıyla Kullanılan Yardımcı Maddelerin Etkinliklerinin Belirlenmesi, Optimizasyonu ve Standardizasyonu	Doç.Dr. Derya ARSLAN-DANACIOĞLU	100.000,00
24	Rat (Rattusnovertigus) gen ekspresyon çalışmaları için uygun housekeeping genlerinin araştırılması	Doç.Dr. Ercan KURAR	100.000,00
25	HİPOFİZ ADENOMLARINDA İMMÜNİSTOKİMYASAL ALT TİPLENDİRME	Yrd.Doç.Dr. Sıddıka FİNDİK	95.000,00

2016 Yılında BAP Koordinatörlüğünce Desteklenen Bilimsel Araştırma Projeleri			
S.No	Projenin Adı ve İçeriği	Proje Yürütücüsü	Proje Bütçesi (TL)
26	Makine ve Enerji Sistemleri Mühendisliği Bölümleri Termodinamik Laboratuvarı Altyapı Projesi	Yrd.Doç.Dr. Dilek Nur ÖZEN	90.000,00
27	Beyin Araştırmaları Ünitesi Nöron Görüntüleme Sistemi	Prof.Dr. Selim KUTLU	90.000,00
28	BDT-temelli düşük bant aralıklı monomerlerin sentezi ve fotovoltaik uygulama potansiyellerinin araştırılması	Yrd.Doç.Dr. Sema VURAL	90.000,00
29	BAZI TİYOSEMIKARBAZON-METAL KOMPLEKSLERİNİN ANTI-KANSER ETKİLERİNİN ARAŞTIRILMASI	Yrd.Doç.Dr. Suray PEHLİVANOĞLU	90.000,00
30	Ultrasonik Pastörizasyon Uygulanmış Keçi Sütü Kremasından Üretilen Tereyağların Oksidasyon Stabilitésinin ve Tekstürel Özelliklerinin Belirlenmesi	Yrd.Doç.Dr. Durmuş SERT	90.000,00
31	Atriyalfibrilasyonun eksteren kardiyoversiyondan sonra sinüs ritminin korunmasını öngörmeye arteriyel sertliğin ve kan basıncı değişkenliğinin tanısai deęerinin araştırılması	Yrd.Doç.Dr. Abdullah İÇLİ	88.000,00
32	Gastrointestinal Sistemin Manometrik İncelenmesi	Doç.Dr. Murat ÇAKIR	87.460,00
33	Dokunma Hassasiyetli Protez El Üretimi	Prof.Dr. Hüseyin ARIKAN	85.000,00
34	BİLİM ATÖLYESİ	Prof.Dr. Oğuz DOĞAN	80.000,00
35	Jet Puls Filtrelerin Etkinliklerinin Artırılmasında Otomasyon Kullanımı	Doç.Dr. Muciz ÖZCAN	80.000,00
36	Termosonikasyon Uygulanarak Hazırlanmış Sığır-Domuz Jelatin Çözeltilerinin Duyusal ve Enstrümental Karakteristiklerinin Belirlenmesi	Yrd.Doç.Dr. Eda GÜNEŞ	70.000,00
37	6 Eksen Endüstriyel Bir Otomasyon Robotun Projelendirilmesi, İmalatı ve Dinamik Davranışlarının İncelenmesi.	Doç.Dr. Mehmet KARALI	65.000,00
38	VENTRİKÜLER REPOLARİZASYON ve ventriküler ekstrasürü yükünün treadmill egzersiz testi esnasında risk stratifikasyonundaki tanısai deęeri	Doç.Dr. Ahmet SOYLU	62.540,00
39	Yapı Elemanları Test Laboratuvarı	Yrd.Doç.Dr. Mehmet Alpaslan KÖROĞLU	62.540,00
40	T peak-to-end intervalinin treadmill egzersiz stres testi esnasında risk stratifikasyonundaki tanısai deęeri	Yrd.Doç.Dr. Abdullah İÇLİ	60.000,00
41	Organik Boya Esaslı İnce Film Güneş Gözelerinde Kullanılan Boya Moleküllerinin Teorik İncelemesi	Doç.Dr. Ömer DERELİ	60.000,00
42	Ereğli Kemal Akman MYO İnşaat Laboratuvarı Geliştirme	Yrd.Doç.Dr. Fatih Süleyman BALIK	50.047,20
43	Alternatif Enerjili Araç (Elektromobil) Tasarımı ve İmalatı	Prof.Dr. Hüseyin ARIKAN	50.000,00
44	Farklı Distilasyon Sürelerinde Bilyalı Kekikten Elde Edilen Aromatik Suların Bazı Kalite Parametrelerinin Deęerlendirilmesi ve Elde Edilen Aromatik Suların Depolama Süresi Boyunca Kıymanın Bazı Kalite Kriterlerine Etkisi	Prof.Dr. Selman TÜRKER	50.000,00
45	Ultrasonik Kavıtasyon Kullanımı İle Histokimyasal Boya Eldesinin Araştırılması	Prof.Dr. Tahsin Murad AKTAN	49.150,00
46	Florometrik Yöntemle Kiral Bileşik Tayini için Enantiyo-seçici Grafen ve Karbon Kuantum Noktaların Üretimi	Doç.Dr. Haluk BİNGÖL	49.000,00
47	Elektrikli Bir Aracın Tasarlanması ve İmalatı	Prof.Dr. Hüseyin ARIKAN	49.000,00
48	İTERNAL AKUSTİK KANAL VE CEREBELLOPONTİN KÖŞE PATOLOJİLERİNE ENDOSKOPIK RETROSİGMOİD YOLLA YAKLAŞIM	Yrd.Doç.Dr. Mitat ARICIGİL	45.510,00
49	İklim Deęişikliğinin Konya'nın Kentsel Peyzaj Kalitesi ve Peyzaj Yönetimine Etkilerinin Belirlenmesi	Doç.Dr. Murat ERTEKİN	45.000,00
50	Malzemelerde Hasarların Vurma Testi ve Ultrasonik Hava Temaslı Test ile Tahribatsız Olarak Tespiti ve Karakterizasyonu	Yrd.Doç.Dr. İmran ORAL	45.000,00



## 3. İkili Anlaşmalarla Yürütülen Faaliyetler

### 3.1. Farabi Değişim Programı

**Tablo 39 : 2016 Yılı Farabi Hareketlilik Bilgileri**

Üniversite Adı	Anlaşmanın İçeriği	Üniversite Adı	Anlaşmanın İçeriği
ABANT İZZET BAYSAL ÜNİVERSİTESİ	Farabi Öğrenci Değişimi	IĞDIR ÜNİVERSİTESİ	Farabi Öğrenci Değişimi
ADİYAMAN ÜNİVERSİTESİ	Farabi Öğrenci Değişimi	İNÖNÜ ÜNİVERSİTESİ	Farabi Öğrenci Değişimi
ADNAN MENDERES ÜNİVERSİTESİ	Farabi Öğrenci Değişimi	İSTANBUL SABAHATTİN ZAİM ÜNİVERSİTESİ	Farabi Öğrenci Değişimi
AFYONKOCATEPE ÜNİVERSİTESİ	Farabi Öğrenci Değişimi	İSTANBUL ÜNİVERSİTESİ	Farabi Öğrenci Değişimi
AHI EVRAN ÜNİVERSİTESİ	Farabi Öğrenci Değişimi	KAFKAS ÜNİVERSİTESİ	Farabi Öğrenci Değişimi
AKDENİZ ÜNİVERSİTESİ	Farabi Öğrenci Değişimi	KAHRAMANMARAŞ SÜTÇÜ İMAM ÜNV.	Farabi Öğrenci Değişimi
AKSARAY ÜNİVERSİTESİ	Farabi Öğrenci Değişimi	KARADENİZ TEKNİK ÜNİVERSİTESİ	Farabi Öğrenci Değişimi
ANKARA ÜNİVERSİTESİ	Farabi Öğrenci Değişimi	KARAMANOĞLU MEHMETBEY ÜNİVERSİTESİ	Farabi Öğrenci Değişimi
ARTVİN ÇORUH ÜNİVERSİTESİ	Farabi Öğrenci Değişimi	KIRIKKALE ÜNİVERSİTESİ	Farabi Öğrenci Değişimi
BALIKESİR ÜNİVERSİTESİ	Farabi Öğrenci Değişimi	KİLİS 7 ARALIK ÜNİVERSİTESİ	Farabi Öğrenci Değişimi
BİLECİK ŞEYH EDEBALI ÜNİVERSİTESİ	Farabi Öğrenci Değişimi	MARMARA ÜNİVERSİTESİ	Farabi Öğrenci Değişimi
BURSA TEKNİK ÜNİVERSİTESİ	Farabi Öğrenci Değişimi	MEHMET AKIF ERSOY ÜNİVERSİTESİ	Farabi Öğrenci Değişimi
BİTLİS EREN ÜNİVERSİTESİ	Farabi Öğrenci Değişimi	MERSİN ÜNİVERSİTESİ	Farabi Öğrenci Değişimi
BÜLENT ECEVİT ÜNİVERSİTESİ	Farabi Öğrenci Değişimi	MUĞLA SITKI KOÇMAN ÜNİVERSİTESİ	Farabi Öğrenci Değişimi
CUMHURİYET ÜNİVERSİTESİ	Farabi Öğrenci Değişimi	MUSTAFA KEMAL ÜNİVERSİTESİ	Farabi Öğrenci Değişimi
ÇANAKKALE ON SEKİZ MART ÜNV.	Farabi Öğrenci Değişimi	MUŞ ALPARSLAN ÜNİVERSİTESİ	Farabi Öğrenci Değişimi
ÇUKUROVA ÜNİVERSİTESİ	Farabi Öğrenci Değişimi	NAMIK KEMAL ÜNİVERSİTESİ	Farabi Öğrenci Değişimi
DİCLE ÜNİVERSİTESİ	Farabi Öğrenci Değişimi	NİĞDE ÜNİVERSİTESİ	Farabi Öğrenci Değişimi
DOKUZ EYLÜL ÜNİVERSİTESİ	Farabi Öğrenci Değişimi	ONDOKUZ MAYIS ÜNİVERSİTESİ	Farabi Öğrenci Değişimi
DUMLUPINAR ÜNİVERSİTESİ	Farabi Öğrenci Değişimi	ORDU ÜNİVERSİTESİ	Farabi Öğrenci Değişimi
DÜZCE ÜNİVERSİTESİ	Farabi Öğrenci Değişimi	PAMUKKALE ÜNİVERSİTESİ	Farabi Öğrenci Değişimi
ERCİYES ÜNİVERSİTESİ	Farabi Öğrenci Değişimi	RECEP TAYYIP ERDOĞAN ÜNİVERSİTESİ	Farabi Öğrenci Değişimi
ERZURUM ATATÜRK ÜNİVERSİTESİ	Farabi Öğrenci Değişimi	SİNOP ÜNİVERSİTESİ	Farabi Öğrenci Değişimi
ERZURUM TEKNİK ÜNİVERSİTESİ	Farabi Öğrenci Değişimi	SÜLEYMAN DEMİREL ÜNİVERSİTESİ	Farabi Öğrenci Değişimi
ESKİŞEHİR OSMANGAZİ ÜNİVERSİTESİ	Farabi Öğrenci Değişimi	ŞIRNAK ÜNİVERSİTESİ	Farabi Öğrenci Değişimi
FIRAT ÜNİVERSİTESİ	Farabi Öğrenci Değişimi	TRAKYA ÜNİVERSİTESİ	Farabi Öğrenci Değişimi
GAZİ ÜNİVERSİTESİ	Farabi Öğrenci Değişimi	TUNCELİ ÜNİVERSİTESİ	Farabi Öğrenci Değişimi
GAZİOSMANPAŞA ÜNİVERSİTESİ	Farabi Öğrenci Değişimi	ULUDAĞ ÜNİVERSİTESİ	Farabi Öğrenci Değişimi
GİRESUN ÜNİVERSİTESİ	Farabi Öğrenci Değişimi	UŞAK ÜNİVERSİTESİ	Farabi Öğrenci Değişimi
HACETTEPE ÜNİVERSİTESİ	Farabi Öğrenci Değişimi	YALOVA ÜNİVERSİTESİ	Farabi Öğrenci Değişimi
HAKKARI ÜNİVERSİTESİ	Farabi Öğrenci Değişimi	YILDIZ TEKNİK ÜNİVERSİTESİ	Farabi Öğrenci Değişimi

**Tablo 40: Farabi Burs Tutarları**

	Giden Öğrenci	Gelen Öğrenci	Değişim Yapılan Program Sayısı
<b>Kişi sayısı</b>	34	42	29
<b>Toplam Burs Ödemesi (Bahar Dönemi)</b>	32.039,44 TL	-----	-----
<b>Kişi sayısı</b>	38	23	25
<b>Toplam Burs ödemesi (Güz Dönemi)</b>	20.720,00 TL	-----	-----

(Burs ödemelerinde % 30'luk kısım hariçtir)

## 3.2. Erasmus Değişim Programı

**Tablo 41 : 2016 Yılı Erasmus Anlaşmaları**

ÜNİVERSİTE ADI	ANLAŞMANIN İÇERİĞİ
University of Münster	Öğrenci Öğrenim ve Personel Hareketliliği
University of Bielefeld	Öğrenci Öğrenim ve Personel Hareketliliği
Univesiyt of Bremen	Öğrenci Öğrenim ve Personel Hareketliliği
University of Postdam	Öğrenci Öğrenim ve Personel Hareketliliği
Hochshule für Bildende Künste Dresden	Öğrenci Öğrenim ve Personel Hareketliliği
University of Sarajevo	Öğrenci Öğrenim ve Personel Hareketliliği
University of Tuzla	Öğrenci Öğrenim ve Personel Hareketliliği
Assen Zalatarov University	Öğrenci Öğrenim ve Personel Hareketliliği
St. Cyril and St. Methodius University of Veliko Tarnova	Öğrenci Öğrenim ve Personel Hareketliliği
Charles University in Prague	Öğrenci Öğrenim ve Personel Hareketliliği
University of Pardubice	Öğrenci Öğrenim ve Personel Hareketliliği
Tallinn Health Care College	Öğrenci Öğrenim ve Personel Hareketliliği
University of Savoie	Öğrenci Öğrenim ve Personel Hareketliliği
Universite du Maine	Öğrenci Öğrenim ve Personel Hareketliliği
University of Zadar	Öğrenci Öğrenim ve Personel Hareketliliği
University of The Basque Country	Öğrenci Öğrenim ve Personel Hareketliliği
Chalmers University of Technology	Öğrenci Öğrenim ve Personel Hareketliliği
Södertörns Högskola	Öğrenci Öğrenim ve Personel Hareketliliği
University of Foggia	Öğrenci Öğrenim ve Personel Hareketliliği
University of Peruggia	Öğrenci Öğrenim ve Personel Hareketliliği
University of Bari Aldo Moro	Öğrenci Öğrenim ve Personel Hareketliliği
SSML Gregorio VII	Öğrenci Öğrenim ve Personel Hareketliliği
Corvinus University of Budapest	Öğrenci Öğrenim ve Personel Hareketliliği
University of Deprecen	Öğrenci Öğrenim ve Personel Hareketliliği
Kodolanyl Janos University of Applied Sciences	Öğrenci Öğrenim ve Personel Hareketliliği
College of Szolnok	Öğrenci Öğrenim ve Personel Hareketliliği
University of West Hungary	Öğrenci Öğrenim ve Personel Hareketliliği
University of Pech	Öğrenci Öğrenim ve Personel Hareketliliği
Balkan Universty	Öğrenci Öğrenim ve Personel Hareketliliği
State University of Tetova	Öğrenci Öğrenim ve Personel Hareketliliği
University of Business in Wroclaw	Öğrenci Öğrenim ve Personel Hareketliliği
University of Warsaw	Öğrenci Öğrenim ve Personel Hareketliliği
University of Business and Administration in Gdynia	Öğrenci Öğrenim ve Personel Hareketliliği
AWF Poznan	Öğrenci Öğrenim ve Personel Hareketliliği
University of Tecnology and Life Sciences	Öğrenci Öğrenim ve Personel Hareketliliği
University of Lodz	Öğrenci Öğrenim ve Personel Hareketliliği
University of Bialystok	Öğrenci Öğrenim ve Personel Hareketliliği
West Pomeranian University of Tecnology, Szczecin	Öğrenci Öğrenim ve Personel Hareketliliği
Academy of Music in Wroclaw	Öğrenci Öğrenim ve Personel Hareketliliği
Lublin Universty of Tecnology	Öğrenci Öğrenim ve Personel Hareketliliği
Panstwowa Wyzsza Szkola Zawodowa W Koninie	Öğrenci Öğrenim ve Personel Hareketliliği
Polytechnic Institute of Cávado and Ave	Öğrenci Öğrenim ve Personel Hareketliliği
Polytechnic Institute of Guarda	Öğrenci Öğrenim ve Personel Hareketliliği
ISEC	Öğrenci Öğrenim ve Personel Hareketliliği
University of Minho	Öğrenci Öğrenim ve Personel Hareketliliği
University of Medicine and Pharmacy	Öğrenci Öğrenim ve Personel Hareketliliği
University of Oradea	Öğrenci Öğrenim ve Personel Hareketliliği
Universitate "Dunarea de Jos "din Galati	Öğrenci Öğrenim ve Personel Hareketliliği
Romanian-American University	Öğrenci Öğrenim ve Personel Hareketliliği
Universitatea Din Craiova	Öğrenci Öğrenim ve Personel Hareketliliği
Lucian Blaga University of Sibiu	Öğrenci Öğrenim ve Personel Hareketliliği
University of Maribor	Öğrenci Öğrenim ve Personel Hareketliliği
Technological Educational Institute of Larissa	Öğrenci Öğrenim ve Personel Hareketliliği
University of Politehnica of Bucharest	Öğrenci Öğrenim ve Personel Hareketliliği

**Tablo 42 : Erasmus Burs Hareketliliği**

	Giden Öğrenci	Gelen Öğrenci	Değişim Yapılan Program Sayısı
Kişi sayısı	44	----	2
Toplam Burs ödemesi	88.971 €	----	----

	Giden Öğretim Elemanı	Gelen Öğretim Elemanı	Değişim Yapılan Program Sayısı
Kişi sayısı	12	10	2
Toplam Burs ödemesi	12.310 €	----	----



### 3.3. Mevlana Değişim Programı

**Tablo 43 : 2016 Yılı Mevlana Değişim Programı Anlaşmaları**

ÜNİVERSİTE ADI	ANLAŞMANIN İÇERİĞİ
Ahmet Yesevi Üniversitesi	Karşılık Öğrenci ve Öğretim Elemanı Değişimi
Kırgızistan Türkiye Manas Üniversitesi	Karşılık Öğrenci ve Öğretim Elemanı Değişimi
Uluslararası Saraybosna Üniversitesi	Karşılık Öğrenci ve Öğretim Elemanı Değişimi
Universitas Gadjah Mada	Karşılık Öğrenci ve Öğretim Elemanı Değişimi
Egypt University of Islamic Culture	Karşılık Öğrenci ve Öğretim Elemanı Değişimi
University of Tarbiat Modares	Karşılık Öğrenci ve Öğretim Elemanı Değişimi
I.K.Akhunbaev Kyrgyz State Medical Academy	Karşılık Öğrenci ve Öğretim Elemanı Değişimi
Baku State University	Karşılık Öğrenci ve Öğretim Elemanı Değişimi
Malezya Uluslararası İslam Üniversitesi	Karşılık Öğrenci ve Öğretim Elemanı Değişimi
Sumqayıt Devlet Üniversitesi	Karşılık Öğrenci ve Öğretim Elemanı Değişimi

**Tablo 44: Mevlana Değişim Programı Öğrenci ve Öğretim Elemanı Hareketliliği**

	Giden Öğrenci	Gelen Öğrenci	Değişim Yapılan Program Sayısı
<b>Kişi sayısı</b>	2	0	2
<b>Toplam Burs Ödemesi (Bahar Dönemi)</b>	7.040 TL	0	-----
	Giden Öğretim Elemanı	Gelen Öğretim Elemanı	Değişim Yapılan Program Sayısı
<b>Kişi sayısı</b>	----	----	----
<b>Toplam Burs Ödemesi (Bahar Dönemi)</b>	----	----	----

Giden öğretim elemanı değişimi durdurulmuş, ancak bunun yerine Proje Tabanlı Mevlana Değişim Programı uygulamasına geçilmiştir. Ancak 2016 yılında bu programa başvuru yapılmamıştır.



## 4. Bilgi ve Teknoloji Alanındaki Faaliyetler

2016 yılı üniversitemiz bilgi ve teknolojik kaynaklarını geliştirme faaliyetlerimiz aşağıdaki maddelerde başlıklar halinde izah edilmiştir.

**\*EBYS :** Üniversitemiz bünyesinde daha sağlıklı bir yazışma ortamının sağlanması ve kaynakların verimli kullanılması açısından katkı sağlayacak Elektronik Belge Yönetim Sistemi yeni kurulan birimlerde devreye alınarak eğitimler verilmiştir. EBYS ihtiyaç duyulan yeni formlar eklenmiştir. Ayrıca Üniversitemize ait KEP adresi temin edilmesi ile birlikte EBYS KEP entegrasyonu yapılarak KEP adresi olan kurumlarla KEP üzerinden yazışmaların yapılması sağlanmıştır.

**\*Eposta :** Üniversitemizin mail adresi olmayan akademik ve idari personeli ile birlikte tüm öğrencilerin e-posta talepleri karşılanmıştır.

**\*Güvenlik Duvarı :** Üniversitemizde güvenli ağ yapılandırması için fizibilite çalışması yapılmış olup hem firewall hem de IPS sistemler için ihtiyaçlar tespit edilmiş ilgili firmalarla görüşülerek demo çalışmalarına başlanmıştır.

**\*Talep Destek Sistemi:** destek.konya.edu.tr sayfası yeni ihtiyaçlar göz önüne alınarak revize edilmeye başlanmıştır.

**\*E-Doğrudan Temin Uygulaması:** Üniversitemiz Harcama Birimlerinin gerçekleştirdiği alımlara ait tüm işlemlerinin web ortamında gerçekleştiği ve alım süresince gerekli olan tüm belgelerin üretildiği ve saklandığı web tabanlı uygulamadır. Bu uygulama ile doğrudan temin alımları takibi, raporlanması ve gerekli belgelerin üretilmesinde büyük kolaylıklar sağlanmıştır.

**\*IP Santral Kurumları:** Üniversitemiz Birimlerinde kullanılmakta olan analog santraller yerine başkanlığımız tarafından Açık Kaynak kodlu IP santraller kurulmaktadır. Kullanılması ve yönetimi kolay olan santral, IP altyapısı ile çalışmakta ekstra kablolu çalışma ve telefon başına lisanslamaya gerek kalmamaktadır. Aynı zamanda hiçbir firma/marka/model bağımlılığımız bulunmamaktadır. IP santral kurulumu gerçekleştirdiğimiz lokasyonlar:

Nasuhbey Binası

15 Temmuz Yerleşkesi

Rektörlük Binası 2016 yılında IP santral kurulan yerlerdir.

**\*Nasuhbey Data Altyapı Çalışması:** Nasuhbey Binası ile ilgili olarak Başkanlığımız bünyesinde yürütülen fizibilite çalışmaları sonucu bina için gerekli altyapı işleri(Data kablosu, Data Kanalları, Kabin, Patc Panel, Patc Kablo v.b.) belirlenerek doğrudan temin hizmeti ile 20 gün içerisinde giderilmiştir. Ayrıca bu Binanın internet hizmeti için Rektörlük Binası ile Antenler kullanılarak WİFİ bağlantısı sağlanmıştır.

**\*15 Temmuz Yerleşkesi Data Altyapı Çalışması:** 15 Temmuz Yerleşkesi ile ilgili olarak Başkanlığımız bünyesinde yürütülen fizibilite çalışmaları sonucu bina için gerekli altyapı işleri(Data kablosu, Data Kanalları, Kabin, Patc Panel, Patc Kablo vb.) belirlenerek doğrudan temin hizmeti ile 15 gün içerisinde giderilmiştir. Bu yerleşke içerisinde 2 bina arasına 250 m. Fiber kablo çekilmiş olup 2 bina içerisinde sistem odaları oluşturulmuştur. Ayrıca bu yerleşkenin internet hizmeti için Köyceğiz Yerleşkesi ile Antenler kullanılarak WİFİ bağlantısı sağlanmıştır.

**\*Simulasyon Merkezi Data Alt Yapı Çalışması:** Simülasyon Merkezi ile ilgili olarak Başkanlığımız bünyesinde yürütülen fizibilite çalışmaları sonucu bina için gerekli altyapı işleri(Data kablosu, Data Kanalları, Kabin, Patc Panel, Patc Kablo v.b.) belirlenerek doğrudan temin hizmeti ile 10 gün içerisinde giderilmiştir. Eski binada eğitim salonlarında mevcut olan ses sistemleri, kamera sistemleri ve kayıt sistemleri yeni yerine taşınarak gösterilen yerlere monte edilmiş çalışır halde teslim edilmiştir. Ayrıca bu Binanın internet hizmeti için Köyceğiz Yerleşkesi ile Antenler kullanılarak WİFİ bağlantı sağlanmıştır.

**\*Ses Taşıma Hizmet Alımı :**Rektörlük Binasında kullanılmakta olan Türk Telekom'a ait Sanal Santral CENTREX hizmeti ile ilgili gerekli fizibilite çalışmaları yapılmış olup taahhüt süresi sonunda alınan bu hizmetin ekonomik ve esnek olmayışı sebebi ile vazgeçilmiştir. Bunun yerine kendi IP santralimizi kurmuş bulunmaktayız. İleriye dönük tüm IP santralleri tek bir merkezden kontrol edebileceğimiz merkezi bir sistem kurulmuştur.

**\*Hizmet İçi Eğitimler(WEB, İnternet vs.)**2016 yılı içerisinde aşağıdaki eğitimler başkanlığımız bünyesindeki personel tarafından ilgililere verilmiştir.İnternet Kullanımı ve Bilgi güvenliği Semineri (Köyceğiz yerleşkesinde personel ve öğrencilere yönelik olarak gerçekleştirilmiştir)Web Sayfası Yönetici Arayüz Eğitimi (Akademik/İdari birimlerin yetkili web sayfa yöneticilerine verilmiştir.)R istatistik programı (Bilimsel Çalışmalarda kullanılmak üzere akademik personele verilmiştir.)

**\*EBYS:** 2016 yılı içerisinde üniversitemiz adına KEP adresi alınmış olup EBYS ile entegrasyon işleri tamamlanmıştır. Böylelikle Kep adresi olan dış kurumlara yazılarımız bu yolla gönderilirken bizim Kep adresimize gelen yazılara da direkt EBYS içerisinden erişilebilmektedir. Ebys içerisine aşağıdaki formlar eklenmiştir.

-Kullanıcı Hesap Talep Formu(Akademik/İdari Personel için gerekli olan EBYS, - Personel Otomasyonu, Web Sayfası v.b. uygulamalar için açılacak kullanıcı hesapları ilgili birim amiri onayı ile gelmekte ve talep edilen kullanıcı hesabı açılmaktadır.)

-Kullanıcı Hesap İptal Talep Formu (Bir şekilde üniversitemizden herhangi bir sebeple ayrılan akademik/idari personele ait kullanıcı hesaplarının kapatılabilmesi için ilgili birim amiri onayı ile gelmekte ve talep edilen kullanıcı hesabı kapatılmaktadır.)

-Eposta Talep Formu (Akademik/İdari personelin eposta talebi için kullandığı form olup ilgili birim amiri onayı ile gelmektedir. )

-E-imza Talep Formu (Akademik/İdari personelin eposta talebi için kullandığı form olup ilgili birim amiri onayı ile gelmektedir. )

**\*E-İmza Temin Edilmesi İşlemleri:**2016 yılı içerisinde akademik/idari personele ait e-imza talepleri başkanlığımız bünyesinde takip edilmekte olup Tübitak Kamu SM tarafından sağlanmaktadır. 2016 yılına ait tablo aşağıdadır.

**\*BAP Otomasyonu Bakım/Güncelleme İş:** 2016 yılı içerisinde BAP otomasyonu bakım/güncelleme alım işi Başkanlığımız tarafından bir yıl süreli temin edilmiş olup bu süreçte teknik şartname ve sözleşme yine başkanlığımız tarafından hazırlanmıştır.

**\*Personel Otomasyonu Bakım/Güncelleme İş:** 2016 yılı içerisinde Personel Otomasyonu bakım/güncelleme alım işi Başkanlığımız tarafından yıl süreli temin edilmiş olup bu süreçte teknik Şartname ve sözleşme başkanlığımız tarafından hazırlanmıştır.

**\*Ulaknet İnternet çalışmaları:** Üniversitemiz İnternet sağlayıcı olarak Tübitak Ulakbim'den hizmet almakta olup Ulaknet ağına bağlıdır. Yeni binalarımız için internet taleplerimiz başkanlığımız bünyesinde ULAKBİM'e iletilmekte gerekli yazışmalar yapılmaktadır.

**\*802.1x (Kullanıcı Kontrollü İnternet Erişimi):**Başkanlığımız tarafından sağlanan internete personel ve öğrencilerin şifreleri ile erişmesini sağlayan sistemdir. Bu sistemde internete erişim için TCK NO ve Tekşifre kullanılması zorunluluktur. Bu hizmetin devreye girdiği yerler:

-Köyceğiz Yerleşkesi

-Diş Hekimliği Fakültesi

-Eğitim Fakültesi

**\*SMS :** Tekşifre işlemlerinde personel ve öğrenciler tekşifre alırken/değiştirirken doğrulama yöntemi olarak Kimlik Paylaşım Sistemi'nin yanında SMS servisi de hazırlanmış olup kullanılmaya başlanmıştır.

**\*UZEM Altyapı:** Uzaktan Eğitim Merkezi Müdürlüğü bünyesinde verilecek dersler için gerekli donanım(Sunucu, Storage, NAS) başkanlığımız tarafından satın alınması gerçekleştirilmiş olup gerekli network ayarları yapılarak sistemin uzaktan eğitim için hazır hale getirilmesi sağlanmıştır. Üniversitemiz Uzaktan Eğitim Derslerindeki verilebileceği çift sunucu, bir depolama ünitesi, bir network depolama ünitesinden oluşan yedekli çalışan bu sistem için gerekli network altyapısı da oluşturulmuştur. Bu yapı üzerine Yemekhane Yazılımı, EBYS Yazılımı, Doğrudan Temin Uygulaması taşınmış olup tüm bu sistemlerin daha hızlı ve yedekli olarak çalışması sağlanmıştır.

**\*Sistem Odası Ortam İzleme:** 2016 yılı içerisinde Sistem Odasında Ortam İzleme Sistemi için buluna sensörlere (ısı, nem, duman, sms) ek sensörler eklenerek Sistem Odası izlenebilir ve kontrol edilebilir hale getirilmiştir.

**\*WİFİ Anten Kurulumları:** Üniversitemize ait farklı lokasyonlarda bulunan binaların üniversite ağına dahil olması amacıyla aşağıda belirtilen noktalarda antenler kullanmak suretiyle WİFİ bağlantılar tesis edilmiş olup gerekli cihazların temini, konfigürasyonu ve testleri başkanlığımız tarafından gerçekleştirilmiştir.

-Nasuhbey-Rektörlük

-15 Temmuz- Köyceğiz

-Simülasyon - Köyceğiz



**\*Lisans Temini:** 2016 yılı içerisinde birimlerden gelen bilgisayar program talepleri ile işletim sistemi dahil olmak üzere Sunucular için gerekli olan her türlü lisansların takibi ve temini Başkanlığımız tarafından yapılmaktadır.

-Microsoft İşletim sistemleri Lisansları

-Microsoft Veri Tabanı Lisansları

-Sunucu Yedekleme Yazılımları

-Corel Drawn Programı

-Adobe Photoshop 6

-Grass Valley EDIUS Pro 7 Kurgu Programı

**\*Öğrenci Topluluğu Uygulaması:** Üniversitemiz bünyesindeki öğrenci topluluklarına ait olan topluluk.konya.edu.tr portalı yenileme çalışmaları başlamış olup ilk aşaması tamamlanmıştır. Öğrenci Topluluklarına yönelik olan bu uygulama tam manası ile bir otomasyon uygulamasıdır. Bu uygulama ile birlikte öncelikle Öğrenci Topluluk Yönergesindeki tüm kontroller sistem üzerinden yapılacak olup topluluk yöneticileri yine sistem üzerinden her türlü bilgi ve belgeyi ilgili birimlere iletilebilecektir. Bu uygulama ile tamamen web arayüzleri değişmektedir. Topluluklara ait haber, duyuru, etkinlik bilgileri, foto galeri, video galeri vb. yayınlayacak olup tüm bu içerikler ile ilgili SKS tarafından gerekli kontroller yapıldıktan sonra yayınlanması sağlanacaktır. Topluluklar yapmaları gereken bir çok yazışmayı da yine sistem üzerinden yapabileceklerdir. Bu haliyle hiçbir üniversitede olmayan güzel bir uygulama olacaktır.

**\*Mobil Uygulama (NEU MOBİL):** 2016 yılı içerisinde Kurumsal Mobil Uygulamasını altyapı ve geliştirme çalışmasına başlanmıştır. Bu uygulama ile üniversitemize ait birçok bilgiye tek bir noktadan ulaşılabilecektir.

## 5. Yayın Faaliyetleri

İndekslere giren hakemli dergilerde yapılan yayınlar;

**Tablo 45:** 2016 Yılı Yayınlarla İlgili Faaliyet Bilgileri

Yayın Türü	Sayısı (Adet)
Uluslararası hakemli dergilerde yayınlanan makaleler	868
Uluslararası hakemli diğer dergilerde yayınlanan makaleler	381
Ulusal hakemli dergilerde yayınlanan makaleler	402
Ulusal bilimsel toplantılarda sunulan bildiriler	584
Uluslararası toplantılarda sunulan bildiriler	1.273
Kitap	233

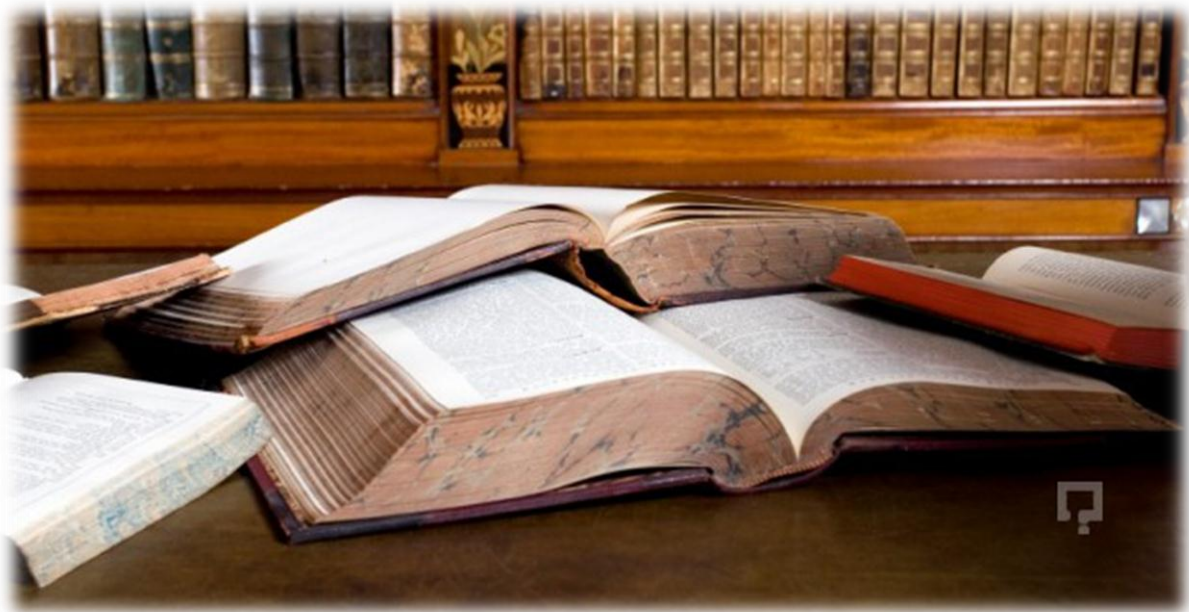

## 6. Sosyal ve Kültürel Faaliyetler

Üniversitemiz öğrencilerin ilgi alanlarına göre boş zamanlarını değerlendirmek ve eğlenme alışkanlığı kazanmalarını sağlamak, güzel sanatlarla ilgili faaliyetleri izlemelerini ve katılımlarını sağlamak ve yeni ilgi alanları kazanmalarına imkân sağlayarak yeteneklerinin ve kişiliklerinin sağlıklı bir şekilde gelişmesine imkân vermek amacıyla çeşitli kültürel etkinlikler düzenlemektedir.

Üniversitemizde, öğrencilerimizin kültürel ve sportif etkinliklerini geliştirebilmeleri amacıyla 2016 yılında öğrenci topluluğu sayımız 80 adettir.

Ayrıca öğrencilerin boş zamanlarını değerlendirmek amacıyla çeşitli alanlarda uzman öğretmenler temin edilmekte, bu alanlarda eğitim ve kurs verilmektedir.

Her yıl geleneksel olarak Üniversite Tanıtım Günleri, Bahar Şenlikleri, eğitim-öğretim yılı başında Üniversite Açılışı, her yılsonunda tüm öğrencilerimiz ve ailelerinin katılımı ile Mezuniyet Töreni tertip edilmiştir.



**Tablo 46 : 2016 Yılı Sosyal Faaliyetleri**

	Sayısı (Adet)
Sempozyum ve Kongre	830
Konferans	236
Panel	54
Seminer	404
Açık Oturum	12
Söyleşi	42
Tiyatro	6
Konser	78
Sergi	135
Turnuva	31
Teknik Gezi	234
Eğitim Semineri	407
Fuar	14





## → Etkinlikler

- 7 Ocak 2016 Perşembe günü "Kontrol Edilebilir Antimikrobiyal ve Antiviral Formülasyonların Geliştirilmesi Konferansı" düzenlendi..
- 12 Ocak 2016 Salı günü "Yuvarlak Masa-Language and Intercultural Communication" adı altında İlahiyat Fakültesi Toplantı Salonunda Uluslararası Rumi Medeniyetler Uygulama ve Araştırma Merkezi' nin düzenlediği Yrd. Doç. Dr. Ece SARIGÜL' ün konuşmacı olarak katıldığı "Kültürlerarası İletişim ve Dil" konulu Yuvarlak Masa Semineri düzenlendi..
- 20 Ocak 2016 Cuma günü Ahmet Keleşoğlu Eğitim Fakültesi'nde düzenlenen "Türkiye'de Öğrenim Gören Ganalı Öğrencilere Yönelik Eğitim Projesi" açılışı yapıldı.
- 4 Şubat 2016 Perşembe günü İlahiyat Fakültemizde "Kıbrıs' ta İslam ve Dini Liderler Arasındaki İletişimin Barıştaki Rolü" konulu konferans düzenlendi. Kuzey Kıbrıs Türk Cumhuriyeti (KKTC) Din İşleri Başkanı Prof. Dr. Talip ATALAY' ın konuşmacı olduğu programda, Rektör Yardımcımız Prof. Dr. Önder KUTLU, İlahiyat Fakültesi Dekanı Prof. Dr. Ramazan ALTINTAŞ, Konya Müftüsü Ali AKPINAR, öğretim üyeleri ve öğrenciler katıldı..
- 24 Şubat 2016 Çarşamba günü Sanat Tarihi Konferansları, Konya Kültürü ve Mevlevilik programı ve PDR ve Kariyer Danışmanlığı Söyleşisi yapıldı.
- 3 Mart 2016 Perşembe günü Okyanustaki Sesler Özlem Konseri, Medya Organlarının Buldukları Şehire Katkıları Konferansı düzenlendi.
- 7 Mart 2016 Pazartesi günü SBBF Toplantı Salonunda "Birbirimizin Yüzüne Bakabilmek" konulu Kariyer Söyleşileri düzenlendi.
- 8 Mart 2016 Salı Üniversitemiz Aile ve Gençlik Uygulama ve Araştırma Merkezi ile Aile Hekimliği Ana Bilim Dalı Başkanlığı tarafından organize edilen Kadına Şiddet, Göç ve Mülteciler Paneli AKEF Erol Güngör Konferans Salonunda düzenlendi. Programa Üniversitemiz Rektör Yardımcısı Prof. Dr. Önder KUTLU, İl Millî Eğitim Müdürü Mukadder GÜRSOY, AKEF Dekanı Prof. Dr. Mehmet KIRBIYIK, İlahiyat Fakültesi Dekanı Prof. Dr. Ramazan ALTINTAŞ, öğretim üyeleri, öğrenciler ve diğer konuklar katıldı.
- 14 Mart 2016 Pazartesi Üniversitemiz AKEF Erol Güngör Konferans Salonunda İstiklal Marşının 95. Kabul Yıldönümü ve Mehmet Akif Ersoy' u Anma Günü Paneli yapıldı. Panele Rektör Yardımcımız Prof. Dr. Önder KUTLU, AKEF Dekanı Prof. Dr. Mehmet KIRBIYIK, Dekan Yardımcısı Prof. Dr. Muhittin DİNÇ, öğrenciler ve diğer misafirler katıldı.
- 15 Mart 2016 Salı günü Katılım Bankacılığına Genel Bakış Konferansı ve Kamera Arkası "Ortadoğu" Konferansı düzenlendi.
- 16 Mart 2016 Çarşamba günü AKEF Erol Güngör Konferans Salonunda 101. Yılında Çanakkale Zaferi Paneli 2."Bilim Zihniyeti ve Sağlıkta TÜSEB İhtiyacı" Konferansı düzenlendi.



- 17 Mart 2016 Perşembe günü Prof. Dr. Muzaffer ŞEKER ve Prof. Dr. Celalettin VATANSEV katılımlarıyla Meram Tıp Fakültesi Prof. Dr. Asım Duman Konferans Salonunda "Sağlık Turizminde Türkiye'nin Geldiği Nokta ve Beklentiler" Konferansı düzenlendi. .
- 22 Mart 2016 Salı TÜBİTAK ve Üniversitemiz ortaklığıyla yürütülen 47. Ortaöğretim Öğrencileri Araştırma Projeleri Konya Bölge Yarışması Programı, gerçekleştirilen açılış töreni ile başladı. Konya Bilim Merkezindeki törene; Konya İl Millî Eğitim Müdürü Mukadder GÜRSOY, Rektör Yardımcımız Prof. Dr. Tahir YÜKSEK, TÜBİTAK Konya Bölge Koordinatörü AKEF Öğretim Üyesi Doç. Dr. Ecir YILMAZ ile davetliler ve çok sayıda öğrenci katıldı.
- 23 Mart 2016 Çarşamba Necmettin Erbakan Üniversitesi Köyceğiz Külliyesi'nde Orman Genel Müdürü İsmail ÜZMEZ, Konya Orman Bölge Müdürü Bekir KARACABEY, Necmettin Erbakan Üniversitesi Rektörü Prof. Dr. Muzaffer ŞEKER katıldığı ve şenlik pilavının ikram edildiği "III. Geleneksel Ağaçlandırma Bayramı" düzenlendi..
- 24 Mart 2016 Perşembe günü Üniversitemiz Meram Tıp Fakültesi Beyin Cerrahisi Anabilim Dalı ve Türk Nöroşirurji (Beyin ve Sinir Cerrahisi ) Derneğince ortak olarak düzenlenen "Konya Spinal Günleri"nin 5. Toplantısı Dedeman Otel'de yapıldı.Beyin ve Sinir Cerrahisi Anabilim Dalı Başkanı Prof. Dr. Erdal Kalkan'ın açılış konuşmasını, yaptığı toplantıda 'Skolyoza Nöroşirürjikal Bakış' ve 'Spinal Cerrahide Sağlık Uygulama Tebliği (SUT)' konuları TNDER Spinal ve Periferik Sinir Cerrahisi Başkanı ve İstanbul Nörospinal Akademi Beyin ve Sinir Cerrahisi Uzmanı Doç. Dr. Sedat Dalbayrak tarafından katılımcılara tüm detaylarıyla anlatıldı.
- 29 Mart 2016 Salı günü Necmettin Erbakan Üniversitesi Uluslararası Rumi Medeniyetler Araştırma ve Uygulama Merkezi tarafından Yuvarlak Masa Semineri gerçekleştirildi. 29 Mart 2016 Salı günü saat 16.00'da Necmettin Erbakan Üniversitesi İlahiyat Fakültesi toplantı salonunda "Arapça ve Değişim" üst başlığı altında gerçekleştirilen seminere, öğretim elemanları ve öğrenciler izleyici olarak katıldı."
- 30 Mart 2016 Çarşamba günü 52. Kütüphaneler Haftası Etkinlikleri, Modern Dünyada Hadis Eğitimi İnce Minare Darulhadis Konferansı, Yeni Türkiye'de İslâmî İlimler Vizyonu Konferansı düzenlendi. Konferansa Prof. Dr. Muzaffer ŞEKER ve Konya Valisi Muammer EROL katıldı.
- 6 Nisan 2016 Çarşamba günü 1.İnce Minare Darülhadis Konf. Prof. Dr. Süleyman Hayri BOLAY 2.Felsefe Konferansları "Felsefe ve Ben" Prof. Dr. Süleyman Hayri BOLAY 3.Desing Art Uzay Mekiği ve Mimarlığın Evrimi Konferansı düzenlendi.



- 7 Nisan 2016 Perşembe Üniversitemizde, Atılım Üniversitesi Öğretim Üyesi Prof. Dr. Dilaver TENGİLİMOĞLU, sağlık kurumlarında malzeme yönetiminin önemi üzerine AKEF Konevi Konferans Salonunda bir konferans verdi. Konferansa Rektör Yardımcımız Prof. Dr. Tahir YÜKSEK, Sağlık Bilimleri Fakültesi Dekan Yardımcısı Yrd. Doç. Dr. Kübra KÜÇÜKŞEN, Hemşirelik Bölümünden Bölüm Başkanı Prof. Dr. Emel EGE, Doç. Dr. Filiz HİSAR, Sağlık Yönetimi Bölüm Başkanı Yrd. Doç. Dr. Ş. Didem KAYA ile Öğretim Üyeleri Yrd. Doç. Dr. Ayhan ULUDAĞ, Yrd. Doç. Dr. Aydan YÜCELER, Yrd. Doç. Dr. Yusuf Yalçın İleri, Yrd. Doç. Dr. Nimetjan MEMET, Fakülte Sekreteri Ali ALTUNYALDIZ, araştırma görevlileri Melek YAĞCI, Mustafa KAFES, öğrenciler ve diğer misafirler katıldı.
- 11 Nisan 2016 Pazartesi günü Konevi Kültür Merkezinde düzenlenen, Adnan KILIÇARSLAN' ın hazırlamış olduğu 'Ümitlerin Ötesinde Konseri' düzenlendi.
- 20 Nisan 2016 Çarşamba günü AKEF Lezzetkar Sosyal Tesislerinde Necmettin Erbakan Üniversitesi' nin ev sahipliğinde Enka Süt ve Gıda Mamülleri San. ve Tic. A.Ş.'nin katkıları ile 3. Geleneksel Yemek Yarışması gerçekleştirildi.
- 21-22 Nisan 2016 Perşembe Uluslararası Multidisipliner Konferansı düzenlendi.
- 22 Nisan 2016 Cuma günü Konya İl Müftülüğünün organizasyonu ile Konya Büyükşehir Belediyesi, Selçuklu ve Meram Belediyesinin katkılarıyla Konya Spor ve Kongre Merkezinde düzenlenen "Hz. Peygamber ve Birlikte Yaşama Ahlakı" konulu program düzenlendi. Diyanet İşleri Başkanı Prof. Dr. Mehmet Görmez'in de katıldığı program; yarışmalarda dereceye girenlere ödül takdimi, programa katılanlar arasında yapılan umre çekilişleri ve Mustafa Cihat Konseri ile sona erdi.
- 25 Nisan 2016 Pazartesi günü Yaşama Semineri ve Akademya Uygulama ve Araştırma Merkezi açılışı yapıldı.
- 26 Nisan 2016 Salı günü Yuvarlak Masa Seminerleri ve "Türkiye' nin Dış Politikası ve Türk-Arap Yüksek Öğretim" Kongresi düzenlendi.
- 29 Nisan 2016 Cuma "2. Uluslararası Öğrenciler Sosyal Bilimler Kongresi" ve "Mesleğe İlk Adım Sosyal Sorumluluk Projesi" yapıldı.
- 2 Mayıs 2016 Pazartesi günü Sanat Tarihi Konferansları ve Kök Hücre Bağışı Farkındalığı programı düzenlendi.
- 5 Mayıs 2016 Perşembe günü "1. Uluslararası Sosyal Bilimler ve Müslümanlar Kongresi" Konya Dedeman Otel' de düzenlendi.
- 6 Mayıs 2016 Cuma günü Konevi Kültür Merkezinde Gelenek ve Modernite Arasında İslam Yorumları Sempozyumu düzenlendi.
- 9-12 Mayıs 2016 tarihleri arasında "International Network on Sustainable Water Management in Developing Countries" düzenlendi.





- 10 Mayıs 2016 Salı günü AKEF Bilgisayar Laboratuvarında “Böte Ne İş Yapar” konulu bir konferans düzenlendi.
- 12 Mayıs 2016 Perşembe günü “14th International JTEFS/BBCC Conference” düzenlendi. Flüt ve Gitar Konseri verildi. "Allâme Muhaddis Muhammed AVVAME Konferansı” adı altında Ereğli protokolünün yer aldığı ELMIS 2016 Uluslararası Özel Eğitim Kongresi Ereğli Kültür Merkezinde yapıldı. Ereğli Belediyesi’ nin ev sahipliği ve katkılarıyla Necmettin Erbakan Üniversitesi Ahmet Keleşoğlu Eğitim Fakültesi Özel Eğitim Bölümü ve Ereğli Eğitim Fakültesi Koordinatörlüğünde 12-15 Mayıs 2016 tarihleri arasında gerçekleştirildi.
- 13 Mayıs 2016 Cuma günü Ereğli Kültür Merkezi Genel Salonunda “Ülkemizde Yaşlılık, Alzheimer ve Rehabilitasyon Hizmetleri Paneli” düzenlendi.
- 16 Mayıs 2016 Pazartesi günü “Groundwater Hydrology And Environmental Surface Hydrology Lectures” programı gerçekleştirildi.
- 17 Mayıs 2016 Salı günü Mühendislik ve Mimarlık Fakültesi'nin 1. Mezuniyet Töreni Programı, Prof. Dr. Said Bektaş'ın Konferansları ve Dünya Hemşireler Haftası Kutlama Programı düzenlendi.
- 24 Mayıs 2016 Salı günü Arş. Gör. Gökhan BUZBAŞ' ın konuşmacı olarak katıldığı Yuvarlak Masa Seminerleri yapıldı. İlahiyat Fakültesi Toplantı Salonunda "Selefilik ve Müslüman Kardeşler Teşkilatı" gerçekleşti.
- 25 Mayıs 2016 Çarşamba günü Üniversitemiz Dış Hekimliği Fakültesi tarafından düzenlenen Prof.Dr. Fusun ÖZER' in konuşmacı olarak katıldığı "Endodontik Tedavi Görmüş Dişlerin Restorasyonu" konulu konferans düzenlendi.
- 26 Mayıs 2016 Perşembe günü Mesnevi’ den Damlalar programı düzenlendi, “Havuz Tedavisi ve Kaplıcalar Konferansı” düzenlendi.
- 27 Mayıs 2016 Cuma günü Bağlama–Gitar Duo Konseri ve Spor Şenlikleri Ödül Töreni düzenlendi.
- 30 Mayıs 2016 Pazartesi günü dünyaca ünlü sanatçılar Önder BALOĞLU ve Çağdaş ÖZKAN Prof. Dr. Erol Güngör Konferans Salonunda Keman-Piyano konseri verdi.
- 31 Mayıs 2016 Salı günü AKEF Erol Güngör Konferans Salonu’nda gerçekleştirilen “Hasat” isimli Türk Halk Müziği Konserine Rektör Yardımcımız Prof. Dr. Önder KUTLU, Dekan Prof. Dr. Mehmet KIRBIYIK, öğretim üyeleri, öğrenciler ve çok sayıda davetli katıldı.



- 2 Haziran 2016’ da Üniversitemiz Turizm Fakültesi ev sahipliğinde Leeds Beckett Üniversitesi, Dublin Teknoloji Enstitüsü, Uluslararası Tarım ve Biyobilim Merkezinin ortaklaşa düzenlediği “8. Uluslararası İnanç Turizmi ve Hac Konferansı” düzenlendi. Konferansa Rektörümüz Prof. Dr. Muzaffer ŞEKER, Konya Büyükşehir Belediyesi Dış İlişkiler Dairesi Başkanı Selim Yücel GÜLEÇ ve pek çok akademisyen konuk katıldı.



- 3 Haziran 2016 Cuma günü Uluslararası Vakıf ve Yüksek Öğretim Sempozyumu ile İngilizce Dil Eğitimi Programı gerçekleştirildi.
- 5 Haziran 2016 Pazar günü Üniversitemiz Sürekli Eğitim ve Uygulama Merkezi bünyesinde çalışmalarını sürdüren CAKA (Cihat Aşkın ve Küçük Arkadaşları), 2015-2016 Güz Dönemi sonunda öğrenci velilerine yönelik bir konser verdi.
- 11 Temmuz 2016 Pazartesi günü "Art Treasures Of Konya: Medieval Islamic Art And Architecture 2 Summer Abroad Program 2016" programı düzenlendi.
- 18 Temmuz 2016 Pazartesi günü "5. Ulusal Moleküler Biyoloji ve Biyoteknoloji Kongresi" düzenlendi.
- 23 Eylül 2016 Cuma günü II. Uluslararası Uygulamalı Bilimler Kongresi (UUBK 2016) düzenlendi.
- 13 Ekim 2016 Perşembe günü Orta Çağ İslam Dünyasında Seyyahlar ve Seyahatnameleri Uluslararası Bilgi Şöleni Prof. Dr. Erol Güngör Konferans Salonunda düzenlendi.
- 18 Ekim 2016 Salı günü Üniversitemiz İlahiyat Fakültesi Konferans Salonunda Seyyid Nebil el-Gamrî es-Sûfî es-Suûdî ve İslam Mezhepleri Tarihi Anabilim Dalı Başkanı Prof. Dr. Seyit BAHÇIVAN' ın katılımlarıyla "Hadis Tasavvuf İlişkisi Konferansı" düzenlendi.



- 27 Ekim 2016 Perşembe günü 8.Uluslararası Üniversiteler Birliği Konferansı "Dental İmplantoloji" ve Yuvarlak Masa Semineri düzenlendi.
- 28-29 Ekim 2016 Cumartesi günü Necmettin Erbakan Üniversitesi öncülüğünde ve Konya Büyükşehir Belediyesi ile Selçuklu Belediyesinin destekleriyle 28 Ekim 2016 tarihinde gerçekleşen açılış programıyla başlayan ve 30 Ekim 2016 tarihinde sona eren, Konya' da düzenlenen "Doğumunun Doksanıncı Yılında Necmettin Erbakan ve Milli Görüş Düşüncesi" başlıklı bilimsel sempozyum düzenlendi.



- 2-8 Kasım Lösemili Çocuklar Haftası dolayısıyla Seydişehir Makine Mühendisliği Topluluğundan öğrenciler Meram Tıp Fakültesi Çocuk Hematoloji ve Onkoloji Servisini ziyaret etti.
- 3 Kasım 2016 Perşembe günü Uluslararası Orta Anadolu Ve Akdeniz Beylikleri Tarihi, Kültürü Ve Medeniyeti Sempozyumu, Ramazanoğulları Beyliği Sempozyumu, Türk Nöroşirurji Akademisi Konferansı ile Uzayın Fiziksel Özellikleri Konferansı gerçekleştirilip Genç İlahiyat Konseri düzenlendi.

- 4 Kasım 2016 Cuma günü “Organ Bağışı Haftası” münasebetiyle Üniversitemiz Meram Tıp Fakültesi Eyüp Kalaycı Konferans Salonunda “Her Bağış Yeni Bir Hayattır” adlı panel gerçekleştirildi. 6 Kasım Çarşamba günü saat 10-11 arasında Meram Tıp Fakültesi Eyüp Kalaycı Konferans Salonunda gerçekleşen panele, Rektörümüz Prof. Dr. Muzaffer ŞEKER, Rektör Yardımcımız Prof. Dr. Tahir YÜKSEK, Konya Sağlık İl Müdürü Yrd. Doç. Dr. Hasan KÜÇÜKKENDİRCİ, Kamu Hastaneleri Birliği Genel Sekreteri Prof. Dr. Mehmet BEKERECİOĞLU, Meram Tıp Fakültesi Dekan Yardımcısı, Meram Tıp Fakültesi öğretim üyeleri, Meram Tıp Fakültesi Organ Nakil Merkezi'nde nakil olmuş hastalar, öğrenciler ve basın mensupları katıldı.
- 11-12 Kasım 2016 Cuma günü 1. Şehir ve Alimler Sempozyumu Konya Dedeman otelde düzenlendi.
- 17 Kasım 2016 Perşembe günü Milli Eğitim Bakanlığı' nın da iştirakiyle özel bir firma tarafından gerçekleştirilen Yüksek Öğretim Günleri etkinliğinde 30 farklı üniversite Konya'da buluştu. Necmettin Erbakan Üniversitesinin yoğun ilgi gördüğü etkinlikte 50 farklı liseden gelen binlerce son sınıf öğrencisi farklı üniversiteler hakkında bilgi aldı.
- 21 Kasım 2016 Pazartesi günü NEÜ Sosyal Tesisleri'nde gerçekleştirilen 2016-2017 Eğitim ve Öğretim Yılı güz dönemi değerlendirme toplantısına, Necmettin Erbakan Üniversitesi Rektörü Muzaffer ŞEKER, rektör yardımcıları ve öğretim üyeleri katıldı.
- 24 Kasım 2016 Perşembe günü Üniversitemizde geleneksel hâle gelen ve İlahiyat Fakültesi Konferans Salonunda yapılan "Mesneviden Damlalar" dersleri düzenlendi.

- 30 Kasım 2016 Çarşamba günü Darulhadis Konferansı İnce Minare medresesinde düzenlendi.
- 1 Aralık 2016 Perşembe günü Food İn Life Dergisi yayın Yönetmeni Gökmen SÖZEN ve Yemek Uzmanı Sahrap SOYSAL' ın katılımıyla "Gastronomiye Dair Herşey" adlı konferans düzenlendi.



- 3 Aralık 2016 Cumartesi günü Fenilketonüri (PKU) hastalığı ve beraberinde gelen yaşam şekline dikkat çekmek amacıyla Üniversitemiz Aile ve Gençlik Uygulama ve Araştırma Merkezi ve PKU Aile Derneği işbirliği ile “Fenilketonüri Hastaları ile Buluşma” etkinliği düzenlendi.
- 5 Aralık Pazartesi günü Üniversitemiz Hazreti Mevlana'nın 743. Vuslat Yılı Dönümü Uluslararası Anma Törenleri kapsamında "Hz. Mevlana' da Birlikte Yaşama Kültürü" adı altında önemli etkinliklere imza attı. 5 Aralık'ta başlayan etkinlikler kapsamında Konya' daki liselerde Hz. Mevlana' yı farklı yönleriyle anlatan konferanslar düzenlendi.
- Mevlana' nın 743. Vuslat Yıldönümünde 7-16 Aralık tarihlerinde ‘3 Dilde Mesneviden Damlalar Sergisi’ ve çeşitli ‘Mesnevi Dersleri’ Düzenlendi.

## C. Performans Bilgileri

**Tablo 47 : 2016 Yılı Performans Sonuçları Tablosu**

<b>Stratejik Amaç</b>	<b>1- Fiziksel Yapının İyileştirilmesi</b>		
<b>Stratejik Hedef</b>	<b>1.1- Ana kampüs alanında faaliyette bulunacak akademik ve idari hizmet binalarının inşa edilmesi</b>		
<b>Performans Hedefi</b>	<b>1- Ana kampüs alanında faaliyette bulunacak akademik binaları inşa etmek</b>		
<b>Performans Göstergesi</b>	<b>Ölçü Birimi</b>	<b>2016 Hedefi</b>	<b>2016 Gerçekleşmesi</b>
1- Ana kampüs alanı vaziyet planı, mimari Uygulama projeleri, peyzaj projeleri, halihazır çizimi, ÇED raporu ve zemin etüdüleri işinin tamamlanma oranı	Yüzde	100	80
2- Mühendislik Mimarlık Fakültesi inşaatının fiziki gerçekleşme oranı	Yüzde	60	17
3- Sosyal ve Beşeri Bilimler Fakültesi inşaatının fiziki gerçekleşme oranı	Yüzde	100	56
4- Merkezi Araştırma Laboratuvarı inşaatının fiziki gerçekleşme oranı	Yüzde	100	100
<p><b>Açıklamalar:</b>  “Ana Kampüs Alanı Vaziyet Planı, Mimari Uygulama Projeleri, Peyzaj Projeleri, Halihazır Çizimi, ÇED Raporu ve Zemin Etüdüleri İşinin 2016 yılında tamamlanması planlanmasına karşın; bazı binaların mimari uygulama projelerinde değişiklik yapma gereği hasil olduğundan işin bitirme süresi 2017 yılına uzatılmış, işin tamamlanma oranı %80 olmuştur. Bu nedenle performans hedefine %80 oranında ulaşılabilmiştir.  Mühendislik Mimarlık Fakültesi inşaatı işinin yüklenicisi hakkında iflas erteleme kararı alınması ve kayyım atanması nedeniyle işte aksama meydana gelmiş, işin fiziki gerçekleşme oranı %17 olmuştur. Bu nedenle performans hedefine %28 oranında ulaşılabilmiştir.  Sosyal ve Beşeri Bilimler Fakültesi inşaatında proje değişikliği yapılması gerektiğinden işte aksama meydana gelmiş, işin fiziki gerçekleşme oranı %56 olmuştur. Bu nedenle performans hedefine %56 oranında ulaşılabilmiştir.  Merkezi Araştırma Laboratuvarı inşaatı tamamlanarak performans hedefine %100 oranında ulaşılmıştır.:</p>			

<b>Stratejik Amaç</b>	<b>1- Fiziksel Yapının İyileştirilmesi</b>		
<b>Stratejik Hedef</b>	<b>1.2- Sağlık ve Meram Kampüslerinin iyileştirilmesi ve yenilenmesi</b>		
<b>Performans Hedefi</b>	<b>2- Sağlık Kampüsündeki binalar ile akademik ve idari binaları iyileştirmek ve yenilemek</b>		
<b>Performans Göstergesi</b>	<b>Ölçü Birimi</b>	<b>2016 Hedefi</b>	<b>2016 Gerçekleşmesi</b>
5- Meram Tıp Fakültesi Hastanesi yeni bina inşaatının fiziki gerçekleşme oranı	Yüzde	100	60
<p><b>Açıklamalar:</b>  Meram Tıp Fakültesi Hastanesi yeni bina inşaatı işinin 2016 yılında tamamlanması planlanmasına karşın; proje değişikliği yapılması, ayrıca MEDAŞ tarafından yapılan enerji nakil hattı deplasmanının gecikmesi nedenleriyle işin bitirme süresi 2017 yılına uzatılmış, işin tamamlanma oranı %60 olmuştur. Bu nedenle performans hedefine %60 oranında ulaşılabilmiştir.:</p>			

<b>Stratejik Amaç</b>	<b>2- Araştırma - Geliştirme Süreçlerinin Yönetilmesi</b>		
<b>Stratejik Hedef</b>	<b>2.1- Öğretim elemanlarının araştırma ve geliştirme faaliyetlerini artırılması</b>		
<b>Performans Hedefi</b>	<b>3- Öğretim elemanlarının araştırma ve geliştirme faaliyetlerini arttırmak</b>		
<b>Performans Göstergesi</b>	<b>Ölçü Birimi</b>	<b>2016 Hedefi</b>	<b>2016 Gerçekleşmesi</b>
<b>6- Yurtdışında yüksek lisans, doktora, doktora sonrası çalışma yapan öğretim elemanı sayısı</b>	Sayı	90	120
<p><b>Açıklamalar:</b> Yurtdışında yüksek lisans, doktora, doktora sonrası çalışma yapan öğretim elemanı sayısında hedefe ulaşılmış, hedefin gerçekleşme oranı %133 olmuştur.</p>			

<b>Stratejik Amaç</b>	<b>2- Araştırma - Geliştirme Süreçlerinin Yönetilmesi</b>		
<b>Stratejik Hedef</b>	<b>2.3- Üniversite - Sanayi işbirliğinin artırılması ve yaygınlaştırılması</b>		
<b>Performans Hedefi</b>	<b>4- Üniversite - Sanayi işbirliğini arttırmak ve yaygınlaştırmak</b>		
<b>Performans Göstergesi</b>	<b>Ölçü Birimi</b>	<b>2016 Hedefi</b>	<b>2016 Gerçekleşmesi</b>
<b>7- TÜBİTAK tarafından desteklenen proje sayısı</b>	Adet	21	18
<p><b>Açıklamalar:</b> Üniversitemiz öğretim elemanları tarafından TÜBİTAK'a öngörülenin biraz altında proje sunulması nedeniyle hedefe %85 oranında ulaşılmıştır.</p>			

<b>Stratejik Amaç</b>	<b>2- Araştırma - Geliştirme Süreçlerinin Yönetilmesi</b>		
<b>Stratejik Hedef</b>	<b>2.4- Bilimsel araştırma projeleri için ayrılan kaynakların etkin kullanımının sağlanması</b>		
<b>Performans Hedefi</b>	<b>5- Bilimsel araştırma faaliyetlerine destek sağlamak</b>		
<b>Performans Göstergesi</b>	<b>Ölçü Birimi</b>	<b>2016 Hedefi</b>	<b>2016 Gerçekleşmesi</b>
<b>8- BAP tarafından desteklenen proje sayısı</b>	Adet	370	372
<b>9- Uluslararası bilimsel toplantılara katılım sayısı</b>	Adet	320	353
<p><b>Açıklamalar:</b> Üniversitemiz BAP Koordinatörlüğü tarafından desteklenen proje sayısında hedefe ulaşılmış, hedefin gerçekleşme oranı %100 olmuştur. Üniversitemiz öğretim elemanlarının uluslararası bilimsel toplantılara katılım sayısında hedefe ulaşılmış, hedefin gerçekleşme oranı %110 olmuştur.</p>			



<b>Stratejik Amaç</b>	<b>2- Araştırma - Geliştirme Süreçlerinin Yönetilmesi</b>		
<b>Stratejik Hedef</b>	<b>2.5- Ulusal ve uluslararası yayın ve atıf sayısının artırılması</b>		
<b>Performans Hedefi</b>	<b>6- Ulusal ve uluslararası yayın ve atıf sayısını arttırmak</b>		
<b>Performans Göstergesi</b>	<b>Ölçü Birimi</b>	<b>2016 Hedefi</b>	<b>2016 Gerçekleşmesi</b>
<b>10- BAP tarafından desteklenen yayın ve atıf sayısı</b>	Adet	190	191
<b>11- Uluslararası dergilerde yapılan yayın sayısı</b>	Adet	1.100	1.249
<b>12- Ulusal yayın sayısı</b>	Adet	700	653
<b>13- Ulusal ve uluslararası düzeyde yayımlanan akademik dergi sayısı</b>	Adet	21	32
<p><b>Açıklamalar:</b>  BAP tarafından desteklenen yayın ve atıf sayısında hedefe ulaşılmış, hedefin gerçekleşme oranı %100 olmuştur.  Uluslararası dergilerde yapılan yayın sayısında hedefe ulaşılmış, hedefin gerçekleşme oranı %113 olmuştur.  Ulusal yayın sayısında öngörülenin biraz altında gerçekleşme olması nedeniyle hedefe %93 oranında ulaşılmıştır.  Ulusal ve uluslararası düzeyde yayımlanan akademik dergi sayısında hedefe ulaşılmış, hedefin gerçekleşme oranı %152 olmuştur.</p>			

<b>Stratejik Amaç</b>	<b>3- Eğitim ve Öğretimde Sürdürülebilir Başarının Sağlanması</b>		
<b>Stratejik Hedef</b>	<b>3.1- Öğrencilere verilen eğitim kalitesinin iyileştirilmesi ve sürdürülebilir kılınması</b>		
<b>Performans Hedefi</b>	<b>7- Öğrencilere verilen eğitim kalitesini iyileştirmek</b>		
<b>Performans Göstergesi</b>	<b>Ölçü Birimi</b>	<b>2016 Hedefi</b>	<b>2016 Gerçekleşmesi</b>
<b>14- Eğitim - öğretim birimlerinde ihtiyaç duyulan mefruşat ve teçhizatlar için yapılan harcama tutarı</b>	Bin TL	2.775	3.623
<p><b>Açıklamalar:</b>  Üniversitemiz eğitim-öğretim birimlerinde ihtiyaç duyulan mefruşat ve teçhizatlar için yapılan harcama tutarında hedefe ulaşılmış, hedefin gerçekleşme oranı %130 olmuştur.</p>			

<b>Stratejik Amaç</b>	<b>3- Eğitim ve Öğretimde Sürdürülebilir Başarının Sağlanması</b>		
<b>Stratejik Hedef</b>	<b>3.2- Ulusal ve uluslararası alanda nitelikli eğitim veren üniversite özelliğinin sürdürülmesi</b>		
<b>Performans Hedefi</b>	<b>8- Ulusal ve uluslararası alanda eğitim niteliğini arttırmak</b>		
<b>Performans Göstergesi</b>	<b>Ölçü Birimi</b>	<b>2016 Hedefi</b>	<b>2016 Gerçekleşmesi</b>
<b>15- Çift anadal ve yandal programı sayısı</b>	Adet	33	34
<b>16- Zorunlu/isteğe bağlı yabancı dil hazırlık uygulaması yapılan program sayısı</b>	Adet	43	32
<b>17- Yabancı dille eğitim öğretim yapılan program sayısı</b>	Adet	10	12
<p><b>Açıklamalar:</b>  Çift anadal ve yandal programı sayısında hedefe ulaşılmış, hedefin gerçekleşme oranı %103 olmuştur.  Yabancı dil hazırlık uygulaması yapılan program sayısında öngörülenin altında gerçekleşme olması nedeniyle hedefe %74 oranında ulaşılabilmektedir.  Yabancı dille eğitim öğretim yapılan program sayısında hedefe ulaşılmış, hedefin gerçekleşme oranı %120 olmuştur.</p>			

<b>Stratejik Amaç</b>	<b>4- İnsan Kaynaklarının Geliştirilmesi</b>		
<b>Stratejik Hedef</b>	<b>4.1- Akademik kadronun niteliğinin artırılması ve uluslararası birikimin sağlanması</b>		
<b>Performans Hedefi</b>	<b>9- Akademik kadronun niteliğini arttırmak ve uluslararası birikim sağlamak</b>		
<b>Performans Göstergesi</b>	<b>Ölçü Birimi</b>	<b>2016 Hedefi</b>	<b>2016 Gerçekleşmesi</b>
<b>18- Ulusal ve uluslararası alanda başarısı kanıtlanmış bilim insanlarının üniversitemizde verdiği seminer ve eğitim sayısı</b>	Adet	60	69
<b>19- AB öğretim elemanı değişim programlarından yararlanan öğretim elemanı sayısı</b>	Sayı	15	12
<p><b>Açıklamalar:</b>            Ulusal ve uluslararası alanda başarısı kanıtlanmış bilim insanlarının üniversitemizde verdiği seminer ve eğitim sayısında hedefe ulaşılmış, hedefin gerçekleşme oranı %115 olmuştur.            AB öğretim elemanı değişim programlarından yararlanan öğretim elemanı sayısında öngörülenin altında gerçekleşme olması nedeniyle hedefe %80 oranında ulaşılabilmektedir.</p>			

<b>Stratejik Amaç</b>	<b>4- İnsan Kaynaklarının Geliştirilmesi</b>		
<b>Stratejik Hedef</b>	<b>4.2- Öğrencinin eğitim dışı alanlarda ve üniversite ile bütünleşmesinde kişisel gelişimlerine katkıda bulunulması</b>		
<b>Performans Hedefi</b>	<b>10- Öğrencilerin zorunlu ihtiyaçlarını karşılamalarına ve kişisel gelişimlerine katkıda bulunmak</b>		
<b>Performans Göstergesi</b>	<b>Ölçü Birimi</b>	<b>2016 Hedefi</b>	<b>2016 Gerçekleşmesi</b>
<b>20- AB öğrenci değişim programlarından yararlanan öğrenci sayısı</b>	Sayı	30	44
<b>21- Farabi değişim programından yararlanan öğrenci sayısı</b>	Sayı	210	72
<b>22- Yemekhanelerden yararlanan öğrenci sayısı</b>	Sayı	3.100	3.150
<p><b>Açıklamalar:</b>            AB öğrenci değişim programlarından yararlanan öğrenci sayısında hedefe ulaşılmış, hedefin gerçekleşme oranı %146 olmuştur.            Farabi değişim programından yararlanan öğrenci sayısında öngörülenin altında gerçekleşme olması nedeniyle hedefe %34 oranında ulaşılabilmektedir.            Yemekhanelerden yararlanan öğrenci sayısında hedefe ulaşılmış, hedefin gerçekleşme oranı %101 olmuştur.</p>			

<b>Stratejik Amaç</b>	<b>5- Kurumsallaşma ve Destek Süreçlerinin İyileştirilmesi</b>		
<b>Stratejik Hedef</b>	<b>5.2- Üniversite çalışanları ile öğrencilerin sosyal ve kültürel ihtiyaçlarının karşılanması</b>		
<b>Performans Hedefi</b>	<b>11- Üniversite çalışanları ile öğrencilerin sosyal ve kültürel ihtiyaçlarını karşılamak</b>		
<b>Performans Göstergesi</b>	<b>Ölçü Birimi</b>	<b>2016 Hedefi</b>	<b>2016 Gerçekleşmesi</b>
<b>23- Üniversite çalışanları ve öğrencilere yönelik sanatsal ve kültürel faaliyet sayısı</b>	Adet	130	185
<b>Açıklamalar:</b> Üniversite çalışanları ve öğrencilere yönelik sanatsal ve kültürel faaliyet sayısında hedefe ulaşılmış, hedefin gerçekleşme oranı %142 olmuştur.			

<b>Stratejik Amaç</b>	<b>6- Uygulama ve Hizmet Süreçlerinin İyileştirilmesi</b>		
<b>Stratejik Hedef</b>	<b>6.2- İyileştirici destek hizmetlerinde niteliğin artırılması</b>		
<b>Performans Hedefi</b>	<b>12- İyileştirici destek hizmetlerinin niteliğini arttırmak</b>		
<b>Performans Göstergesi</b>	<b>Ölçü Birimi</b>	<b>2016 Hedefi</b>	<b>2016 Gerçekleşmesi</b>
<b>24- Sahip olunan hizmet aracı sayısı</b>	Adet	17	17
<b>Açıklamalar:</b> Sahip olunan hizmet aracı sayısında hedefe ulaşılmış, hedefin gerçekleşme oranı %100 olmuştur.			



# 4

## KURUMSAL KABİLİYET VE KAPASİTENİN DEĞERLENDİRİLMESİ



# A. Güçlü Yönler

- Üniversitenin şeffaf, paylaşımcı, katılımcı ve değişime açık bir yönetim anlayışını benimsemiş olması.
- Üniversitenin yetkin, dinamik, özverili bir akademik ve idari kadroya sahip olması.
- Farklı ülke ve kültürlerden gelmiş öğrenci profiline sahip olması.
- Güçlü öz kaynak oluşturma imkanlarına sahip olması. (Araştırma ve Uygulama Merkezleri, 2.öğretim, Döner Sermaye gelirleri)
- Kentin sosyoekonomik ve kültürel dinamikleri ile sürekli işbirliği halinde çalışan akademik ve idari bir kadroya sahip olması.
- Yeni kurulmuş bir Üniversite olmasına rağmen Ahmet Keleşoğlu Eğitim Fakültesi, Meram Tıp Fakültesi ve İlahiyat Fakültesi gibi köklü bir geleneğe sahip eğitim kurumlarına sahip olması.
- Meram Tıp Fakültesi Hastanesinin referans bölge hastanesi olarak geniş bir yelpazede hizmet sunumu sağlaması.
- Üniversitenin kültürel, tarihi, ekonomik ve sosyal açıdan zengin değerlere sahip bir kentte kurulmuş olması.

## B. Zayıflıklar

- Yeni kurulmuş olan bir üniversite olmasından dolayı akademik ve idari kadronun sayıca yetersizliği.
- Bazı bilim disiplinlerinde lisansüstü programların henüz açılmamış olması.
- Mevcut eğitim-öğretim ve idari hizmet binalarının yetersizliği.
- Üniversite yerleşim yapısının dağınık olmasının birimler arasındaki etkileşimi zayıflatması.
- Üniversite Kütüphanesinin ve veri tabanlarına erişim imkânlarının yetersizliği.
- Üniversitenin temel altyapı yatırımlarının henüz tamamlanamaması.
- Yabancı dilde eğitim veren programların sayıca yetersiz olması.
- Kuruluş aşamasında olunması nedeniyle öğrenciler ile akademik ve idari personele yönelik sosyal imkânların yetersiz olması.
- Üniversitenin yeni kurulmakta olan akademik birimlerinde teşkilat yapısının henüz tamamlanmamış olması.
- Öğrencilere yönelik yurt ve burs imkanlarının yetersiz olması.
- Üniversitenin yeni faaliyete geçen birimlerinin kiralık binalarda hizmet vermesi.
- Üniversitenin hızlı büyümesi ile paralellik taşımayan merkezi araştırma laboratuvar altyapısı noksanlığı.
- Meram Tıp Fakültesi Hastanesinin 16 farklı blokta hizmet vermesi, mevcut binaların bazılarının ekonomik ömrünü tamamlamış olması; güvenlik, yönetim ve hizmet kalitesi açısından sorunlara neden olması.

## C. Değerlendirme

Üniversitemiz, "Geleceğe Güvenle Bakan Üniversite" sloganıyla yola çıkarak kısa zamanda pek çok çalışmalar yapmış olup, var olan eksikliklerini hızla tamamlamak üzere çok ciddi bir gayret içindedir.

Köyceğiz Kampüsünde 3 bloktan oluşan, 27 bin m<sup>2</sup> alana sahip yapımı tamamlanmış ortak dersliklere, Havacılık ve Uzay Bilimleri, Mühendislik-Mimarlık, Sosyal ve Beşeri Bilimler fakültelerimiz taşınmış olup, 8 Ekim 2014 tarihi itibarıyla eğitim-öğretime başlamıştır.

Yine Köyceğiz Kampüsünde yaklaşık 3.000 m<sup>2</sup>'lik kapalı alana sahip ortak laboratuvar inşaatı 2016 yılı içerisinde tamamlanmıştır.

2017 yılında tamamlanması planlanan 600 Yataklı 96.500 metrekare kapalı alana sahip Hastane İnşaatımız tüm hızıyla devam etmektedir.

2016 yılında da faaliyetlerini büyük bir özveriyle sürdüren üniversitemiz 'geleceğe güvenle bakmaya' devam etmektedir.



# 5

## ÖNERİ VE TEDBİRLER



# A. Tedbirler

- Kampüs alanının master plana uygun olarak inşa edilecek olması.
- Açılacak programların ülkenin gereksinimi olan alanlara öncelikli olarak planlanması.
- Altyapının teknolojik gelişmelere uygunluğunun tam olarak sağlanması.
- Üniversite bütçesinin yeterli hale getirilmesi.
- Nitelikli akademik ve idari personelin üniversitemiz bünyesine kazandırılması.
- Personelin nitelikli hale getirilmesi için kurum içi ve kurum dışı eğitimlere katılmasının sağlanması.

## B. Öneriler

- Kentin sosyoekonomik ve kültürel dinamikleri ile sürekli işbirliği halinde çalışan akademik ve idari kadromuzu gün geçtikçe daha da güçlendirmek.
- Çeşitli projelerin geliştirilmesi için ihtiyaç duyulan alt yapı hazırlanmalıdır.
- Üniversitemizin ihtiyaç duyduğu yazılım, donanım ve cihazları temin etmek.
- Bilişim konusunda bilgili, teknik beceriye sahip, uzmanlaşmış personellerin üniversitemiz bünyesine kazandırmak.
- Birimler arasında sağlıklı ve hızlı veri alışverişinin sağlanması için gerekli altyapıyı (Bilgi Bankası) oluşturmak.





6

**EKLER**



## Ek – 1 : Üst Yöneticinin İç Kontrol Güvence Beyanı

### ÜST YÖNETİCİ İÇ KONTROL GÜVENCE BEYANI

Üst yönetici olarak yetkim dahilinde;

Bu raporda yer alan bilgilerin güvenilir, tam ve doğru olduğunu beyan ederim.

Bu raporda açıklanan faaliyetler için bütçe ile tahsis edilmiş kaynakların, planlanmış amaçlar doğrultusunda ve iyi mali yönetim ilkelerine uygun olarak kullanıldığını ve iç kontrol sisteminin işlemlerin yasalılık ve düzenliliğine ilişkin yeterli güvenceyi sağladığını bildiririm.

Bu güvence, üst yönetici olarak sahip olduğum bilgi ve değerlendirmeler, iç kontroller, iç denetçi raporları ile Sayıştay raporları gibi bilgim dahilindeki hususlara dayanmaktadır.

Burada raporlanmayan, idarenin menfaatlerine zarar veren herhangi bir husus hakkında bilgim olmadığını beyan ederim.

**Konya- Şubat 2017**  
**Prof. Dr. Muzaffer ŞEKER**  
**Rektör**

## Ek – 2 : Mali Hizmetler Birim Yöneticisinin Beyanı

### **MALİ HİZMETLER BİRİM YÖNETİCİSİNİN BEYANI**

Strateji Geliştirme Dairesi Başkanı olarak yetkim dahilinde;

Bu idarede, faaliyetlerin mali yönetim ve kontrol mevzuatı ile diğer mevzuata uygun olarak yürütüldüğünü, kamu kaynaklarının etkili, ekonomik ve verimli bir şekilde kullanılmasını temin etmek üzere iç kontrol süreçlerinin işletildiğini, izlendiğini ve gerekli tedbirlerin alınması için düşünce ve önerilerimin zamanında üst yöneticiye raporlandığını beyan ederim.

İdaremizin 2016 Yılı Faaliyet Raporunun “III/A- Mali Bilgiler” bölümünde yer alan bilgilerin güvenilir, tam ve doğru olduğunu teyit ederim.



**Konya – Şubat 2017**

**Tekin ARIKAN**

**Strateji Geliştirme Daire Başkanı**

